



De acuerdo a lo que dispone el Artículo 67 de la Ley N° 18.695,
Orgánica Constitucional de Municipalidades
presentó al Honorable Concejo Municipal de Colbún
la siguiente Cuenta Pública de la Gestión Anual
y de la Marcha General de la Municipalidad
correspondiente al Año 2011

PEDRO PABLO MUÑOZ OSES
Alcalde

Colbún, Abril de 2012.-

Índice

INDICE

I.	Balance de la Ejecución Presupuestaria y Estado de Situación Financiera	
a)	Balance de la Ejecución Presupuestaria Municipal	5 - 6
b)	Deuda Financiera Municipal	8
c)	Balance de la Ejecución Presupuestaria Departamento de Educación Municipal	10 - 14
d)	Deuda Financiera Departamento de Educación	16 - 41
e)	Balance de la Ejecución presupuestaria Departamento de Salud Municipal	43 - 47
f)	Deuda Financiera Departamento de Salud	49 - 50
II.	Balance Patrimonial	52 - 534
III.	Acciones Realizadas para el cumplimiento del Plan de Desarrollo Comunal	
a)	Inversiones efectuadas Proyectos concluidos en el periodo	55 - 59
IV.	Resumen Observaciones más Relevantes efectuadas por la Contraloría General de la República	61
V.	Convenios celebrados con otras Instituciones Públicas o Privadas	63 - 64
VI.	Hechos relevantes de la Administración Municipal	
a)	Acciones Ejecutadas por la Dirección de Desarrollo Comunitario	66 - 79
b)	Acciones Ejecutadas por el Departamento de Salud Municipal	81 - 85
c)	Acciones Ejecutadas por el departamento de Educación Municipal	87 - 107
d)	Acciones Ejecutadas por Dirección de Obras Municipales	109 - 111
e)	Servicios a la Comunidad	113 - 114

Balance de la Ejecución Presupuestaria Municipal

INGRESOS

CUENTA	NOMBRE DE LA CUENTA	PPTO. INICIAL (M\$)	PPTO. VIGENTE (M\$)	INGRESOS PERCIBIDOS (M\$)	CUMPLIMIENTO PORCENTAJE %
11103	C X C TRIBUTOS SOBRE EL USO DE BIENES Y LA RELIZ. DE ACTIVIDADES	485.503	592.703	629.326	21
	Patentes y Tazas de				
01	Derechos	229.385	287.585	296.157	
02	Permisos y Licencias	141.118	170.118	174.842	
	Participación impuesto				
	Territorial Art.37 DL.				
03	N°6.063	115.000	135.000	158.327	
11105	C X C TRANSFERENCIAS CORRIENTES	75.070	245.514	108.150	4
01	Transf.del Sector Privado	10	10	14.728	
02	Del Gobierno Central	0	0	0	
03	De Otras Entidades Publicas	75.060	245.504	93.422	
11106	C X C RENTA DE LA PROPIEDAD	20	17.870	26.366	1
	Arriendo de Activos No				
01	Financieros	10	17.860	26.366	
	Otras Rentas de la				
99	Propiedad	10	10	0	
11108	C X C OTROS INGRESOS CORRIENTES	1.655.068	1.781.568	1.729.751	58
	Recuperaciones y				
	Reembolsos x Licencias				
01	Medicas	25.010	38.010	19.801	
	Multas y Sanciones				
02	Pecunarias	21.570	46.670	56.232	
	Participación del Fondo				
03	Común Municipal	1.608.458	1.696.258	1.650.191	
04	Fondos de Terrenos	20	620	805	
99	Otros	10	10	2.722	
11110	C X C VENTAS DE ACTIVOS NO FINANCIEROS	60	60	0	0
01	Terreno	10	10	0	
02	Edificio	10	10	0	
03	Vehículos	10	10	0	
04	Mobiliario y Otros	10	10	0	
05	Maquinas y Equipos	10	10	0	
06	Equipos Informáticos	10	10	0	
11112	RECUPERACION DE PRESTAMO	10	10	1.384	0
10	Ingresos por Percibir	10	10	1.384	
11113	C X C TRANSFERENCIAS PARA GASTO DE CAPITAL	59.345	273.798	298.551	10
01	Del Sector Privado	20	20	0	
03	De Otras Entidades Publicas	59.325	273.778	298.551	
11115	SALDO FINAL	300	165.086	165.086	6
	TOTALES M\$	2.275.376	3.076.609	2.958.614	100

GASTOS

CUENTA	NOMBRE DE LA CUENTA	PPTO. INICIAL (M\$)	PPTO. VIGENTE (M\$)	GASTOS OBLIGADOS (M\$)	CUMPLIMIENTO PORCENTAJE %
21	C X P GASTOS EN PERSONAL	597.716	649.661	587.633	22
01	Personal de Planta	438.106	412.234	365.603	
02	Personal a Contrata	58.170	87.942	81.333	
03	Otras Remuneraciones	41.840	58.940	54.836	
04	Otros Gastos en Personal	59.600	90.545	85.861	
22	C X P BIENES Y SERVICIOS DE CONSUMO	750.585	897.063	843.191	32

01	Alimentos y Bebidas	19.970	19.970	18.681	
02	Textiles, Vestuarios y Calzados	9.000	9.000	4.456	
03	Combustibles y Lubricantes	45.001	89.001	82.354	
04	Materiales de Uso o Consumo	41.000	57.998	53.895	
05	Servicios Básicos	258.678	274.678	263.116	
06	Mantenimiento y Reparaciones	26.390	52.870	46.161	
07	Publicidad y Difusión	29.000	29.000	27.071	
08	Servicios Generales	234.306	264.706	259.573	
09	Arriendos	40.540	47.640	41.148	
10	Servicios Financieros y de Seguros	14.030	19.530	19.045	
11	Servicios Técnicos y Profesionales	13.660	13.160	11.763	
12	Otros Gastos de Bienes y Servicios de Consumo	19.010	19.510	15.928	
23	C X P PRESTACIONES DE SEGURIDAD SOCIAL	30	30	0	0
01	Prestaciones Previsionales	20	20	0	
03	Prestaciones Social del Empleador	10	10	0	
24	C X P TRANSFERENCIAS CORRIENTE	782.564	1.092.163	898.993	34
01	Al Sector Privado	171.895	184.395	172.038	
03	A Otras Entidades Publicas	610.669	907.768	726.955	
26	C X P OTROS GASTOS CORRIENTES	40	2.440	1.551	0
01	Devoluciones	10	310	98	
	Compensaciones x Daños a				
02	Terceros y/o a la Propiedad	10	10	0	
04	Aplicación Fondos de Terceros	20	2.120	1.453	
29	C X P ADQUISICION DE ACTIVOS NO FINANCIEROS	68.020	78.364	53.048	2
01	Terrenos	20.000	20.000	14.000	
02	Edificios	10	10	0	
03	Vehículos	39.000	39.000	22.102	
04	Mobiliario y Otros	5.000	6.594	6.021	
05	Maquinas y Equipos	2.000	3.000	2.055	
06	Equipos Informáticos	2.000	9.750	8.870	
07	Programas Informáticos	10	10	0	
30	C X P ADQUISICION DE ACTIVOS FINANCIEROS	0	0	0	0
01	Compra de Títulos y Valores	0	0	0	
31	C X P INICIATIVA DE INVERSION	26.090	346.507	240.911	9
01	Estudios Básicos	3.000	3.000	1.541	
02	Proyectos	23.090	343.507	239.370	
03	Programa de Inversión	0	0	0	
33	C X P TRANSFERENCIA DE CAPITAL	31	31	0	0
01	Al Sector Privado	21	21	0	
02	Al Gobierno Central	0	0	0	
03	A Otras Entidades Publicas	10	10	0	
34	C X P SERVICIO DE LA DEUDA	50.000	10.049	8.095	0
07	Deuda Flotante	50.000	10.049	8.095	
35	SALDO FINAL DE CAJA	300	300	0	0
	T O T A L E S	M\$ 2.275.376	3.076.608	2.633.422	100

OCTAVIO FUENTES VALDES
Director de Adm. y Finanzas

Deuda Financiera

DEUDA PROVEEDORES

AÑO 2005		
MES	MONTO \$	TOTAL \$
ENERO	281.495	10.510.158
FEBRERO	465.551	
MARZO	912.755	
ABRIL	754.772	
MAYO	743.027	
JUNIO	700.582	
JULIO	1.882.796	
AGOSTO	1.911.513	
SEPTIEMBRE	210.108	
OCTUBRE	423.213	
NOVIEMBRE	1.046.102	
DICIEMBRE	1.178.244	

AÑO 2006		
MES	MONTO \$	TOTAL \$
ENERO	439.762	4.904.763
FEBRERO	35.700	
MARZO	381.685	
ABRIL	592.142	
MAYO	1.836.894	
JUNIO	494.056	
JULIO	207.227	
AGOSTO	91.198	
SEPTIEMBRE	177.355	
OCTUBRE	273.481	
NOVIEMBRE	156.348	
DICIEMBRE	218.915	

AÑO 2007		
MES	MONTO \$	TOTAL \$
ENERO	2.605.544	7.779.063
FEBRERO	381.713	
MARZO	555.183	
ABRIL	817.200	
MAYO	150.683	
JUNIO	1.136.802	
JULIO	788.830	
AGOSTO	678.593	
SEPTIEMBRE	160.000	
OCTUBRE	93.809	
NOVIEMBRE	84.700	
DICIEMBRE	326.006	

AÑO 2008		
MES	MONTO \$	TOTAL \$
ENERO	291.492	12.634.550
FEBRERO	0	
MARZO	59.800	
ABRIL	108.885	
MAYO	751.566	
JUNIO	2.258.855	
JULIO	1.353.330	
AGOSTO	59.646	
SEPTIEMBRE	655.476	
OCTUBRE	2.507.970	
NOVIEMBRE	2.575.429	
DICIEMBRE	2.012.101	

AÑO 2009		
MES	MONTO \$	TOTAL \$
ENERO	0	1.074.347
FEBRERO	0	
MARZO	0	
ABRIL	0	
MAYO	1.004.347	
JUNIO	0	
JULIO	0	
AGOSTO	0	
SEPTIEMBRE	0	
OCTUBRE	70.000	
NOVIEMBRE	0	
DICIEMBRE	0	

AÑO 2010		
MES	MONTO \$	TOTAL \$
ENERO	0	12.510.587
FEBRERO	4.000.000	
MARZO	0	
ABRIL	871.133	
MAYO	1.704.455	
JUNIO	3.238.000	
JULIO	238.000	
AGOSTO	438.000	
SEPTIEMBRE	616.715	
OCTUBRE	928.284	
NOVIEMBRE	238.000	
DICIEMBRE	238.000	

AÑO 2011		
MES	MONTO \$	TOTAL \$
ENERO	967.044	104.778.928
FEBRERO	7.795.584	
MARZO	4.001.194	
ABRIL	4.041.049	
MAYO	4.115.321	
JUNIO	4.210.367	
JULIO	0	
AGOSTO	238.000	
SEPTIEMBRE	1.093.770	
OCTUBRE	2.059.150	
NOVIEMBRE	45.490.155	
DICIEMBRE	30.767.294	
TOTAL GENERAL \$		154.192.396

OCTAVIO FUENTES VALDES
Director de Adm. y Finanzas

**Balance de la Ejecución
Presupuestaria Departamento
de Educación Municipal**

INGRESOS

Código cuenta				Nombre cuenta según clasificador	PPTO. Inicial (Miles de Pesos)	PPTO. Vigente (Miles de Pesos)	Ingresos Percibidos (Miles de Pesos)	Saldo PPTO.
05				TRANSFERENCIAS CORRIENTES	2.912.144	3.731.899	3.598.837	133.062
05	01			Del Sector Privado	3.960	3.960	5.311	-1.351
05	03			DE OTRAS ENTIDADES PUBLICAS	2.508.184	3.166.039	3.031.626	134.413
05	03	002		De la Subsecretaría de Desarrollo Regional y Adm.	0	105.409	106.241	-832
05	03	002	001	Fortalecimiento de la Gestión Municipal	0	105.409	106.241	-832
05	03	003		De la Subsecretaría de Educación	2.508.184	3.060.630	2.925.385	135.245
05	03	003	001	Subvención de Escolaridad de la Municipalidad a Servicios Incorporados a su Gestión	2.508.184	3.060.630	2.925.385	135.245
05	03	101			400.000	561.900	561.900	
07				INGRESOS DE OPERACIÓN	200	200		200
07	01			Venta de Bienes	100	100	0	100
07	02			Venta de Servicios	100	100	0	100
08				OTROS INGRESOS CORRIENTES	64.782	94.782	113.957	-19.175
08	01	001		Reembolso Art.4° Ley N°19.345 y Ley N° 19.117	64.772	94.772	113.957	-19.185
08	01	002		Recuperaciones Art. 12 Ley N° 18.196	10	10	0	10
10				VENTA DE ACTIVOS NO FINANCIEROS	400	400		400
10	03			Vehículos	100	100	0	100
10	04			Mobiliario y Otros	100	100	0	100
10	05			Máquinas y Equipos	100	100	0	100
10	99			Otros activos no Financieros	100	100	0	100
15				SALDO INICIAL DE CAJA	35	189.975	189.975	
				TOTAL INGRESOS.....M\$	2.977.561	4.017.256	3.902.769	114.487

EGRESOS

Código cuenta Clasificador					Nombre cuenta Clasificador Presupuestario	GESTION INTERNA (En miles de pesos)				
						PPTO Inicial	PPTO Vigente	Obligación Devengada	Saldo Presupuestario	Deuda Exigible
21					GASTOS EN PERSONAL	2.563.679	3.143.929	2.998.993	144.936	57.567
21	01	000	000	000	PERSONAL DE PLANTA	1.425.769	1.531.380	1.498.970	32.410	
21	01	001	001	001	Remuneraciones Mínima Nacional	533.037	601.286	581.286	20.000	
21	01	001	002		Asignación de Antigüedad	428.054	445.017	445.017		
21	01	001	002	001	Asignación de Experiencia, Art.48, Ley N° 19.070	428.054	445.017	445.017		
21	01	001	004		Asignación de Zona	9.497	9.464	9.464		
21	01	001	004	001	Complemento de Zona	9.497	9.464	9.464		
21	01	001	008		Asignación de Nivelación	664	660	131	529	
21	01	001	008	002	Planilla Complementaria, Art. 4 y 11, Ley N° 19.598	664	660	131	529	

21	01	001	009		Asignaciones Especiales	127.635	132.941	132.940	1	
21	01	001	009	001	Monto Fijo Complementario Art. 3, Ley n° 19.278	4.598	4.566	4.566		
21	01	001	009	002	Unidad de Mejoramiento Profesional, Art.54 y sgtes. Ley N° 19.070	37.174	38.442	38.442		
21	01	001	009	003	Bonificación Proporcional, Art.8, Ley N° 19.410	49.213	50.592	50.592		
21	01	001	009	007	Asignación Especial Transitoria	36.650	39.341	39.340	1	
21	01	001	014		Asignaciones Compensatorias	9.131	9.446	9.446		
21	01	001	014	005	Bonificación Art. 3, Ley N° 19.200	4.307	4.567	4.567		
21	01	001	014	007	Remuneración Adicional, Art. 3° transitorio, Ley N° 19.070	4.824	4.879	4.879		
21	01	001	019		Asignación de Responsabilidad	17.383	17.767	17.766	1	
21	01	001	019	002	Asignación de Responsabilidad Directiva	16.841	17.227	17.226	1	
21	01	001	019	003	Asignación de Responsabilidad Técnico Pedagógica	542	540	540		
21	01	001	028		Asig. De Estimulo Personal Médico y Profesores	43.774	43.171	43.171		
21	01	001	028	001	Asig. por Desempeño en Condiciones Dificiles, Art. 50, Ley N° 19.070	43.774	43.171	43.171		
21	01	001	031		Asignación de Experiencia Calificada	104.649	105.118	105.118		
21	01	001	031	001	Asignación de Perfeccionamiento, Art.49, Ley N° 19.070	104.649	105.118	105.118		
21	01	001	999		Otras Asignaciones	10.536	10.536	10.061	475	
21	01	001	999	001	Bono Laboral	10.536	10.536	10.061	475	
21	01	002			Aporte del empleador	44.308	41.308	40.579	729	
21	01	002	002		otras Cotizaciones Previsionales	44.308	41.308	40.579	729	
21	01	002	002	001	Aporte del empleador, 1,63% Mutual	21.911	22.911	22.343	568	
21	01	001	001	002	Aporte del Empleador, 1.,49 SIS	22.397	18.397	18.236	161	
21	01	003			Asignación por Desempeño	58.886	47.942	44.369	3.573	
21	01	003	001		Desempeño Institucional	19.712	8.591	8.590	1	
21	01	003	001	002	Bonificación Excelencia	19.712	8.591	8.590	1	
21	01	003	003		Desempeño Individual	39.174	39.351	35.779	3.572	
21	01	003	003	003	Asignación Especial de Incentivo Profesional, Art. 47, Ley N° 19.070.	24.002	24.179	24.179		
21	01	003	003	004	Asignación Variable de Desempeño Individual	15.172	15.172	11.600	3.572	
21	01	004			Remuneraciones Variable	14.011	32.420	31.517	903	
21	01	004	005		Trabajos Extraordinarios	14.011	32.420	31.517	903	
21	01	005			Aguinaldo y Bonos	24.204	34.304	28.105	6.199	
21	01	005	001		Aguinaldo	10.161	10.161	8.207	1.954	
				001	Aguinaldo de Fiestas Patrias	7.434	6.763	4.809	1.954	
				002	Aguinaldo de Navidad	2.727	3.398	3.398		
21	01	005	002		Bonos de Escolaridad	5.807	5.807	3.490	2.317	
				003	Bonos Especiales	8.036	18.036	16.114	1.922	
				001	Bono Extraordinarios Anual	497	497	129	368	
				002	Bono Extraordinarios Docentes	2.539	1.554		1.554	
				003	Bono Especial de Navidad	5.000	15.985	15.985		
21	01	005	004		Bonificación Adicional al Bono de Escolaridad	200	300	294	6	
21	02	000	000	000	PERSONAL A CONTRATA	477.989	600.849	547.718	53.131	
21	02	001	001	001	Remuneraciones Mínima Nacional	262.104	353.472	319.938	33.534	
21	02	001	002		Asignación de Antigüedad	77.894	84.422	84.422		
21	02	001	002	001	Asignación de Experiencia, Art.48, Ley N° 19.070	77.894	84.422	84.422		
21	02	001	004		Asignación de Zona	648	648	24	624	
21	02	001	004	001	Complemento de Zona	648	648	24	624	

21	02	001	008		Asignación de Nivelación	11.661	5.778	5.778		
21	02	001	008	002	Planilla Complementaria, Art. 4 y 11, Ley N° 19.598	11.661	5.778	5.778		
21	02	001	009		Asignaciones Especiales	42.743	51.370	50.899	471	
21	02	001	009	002	Unidad de Mejoramiento Profesional, Art.54 y sptes. Ley N° 19.070	13.927	15.933	15.933		
21	02	001	009	003	Bonificación Proporcional,Art.8,Ley N° 19.410	22.083	28.704	28.704		
21	02	001	009	007	Asignación Especial Transitoria	6.733	6.733	6.262	471	
21	02	001	027		Asig. De Estimulo Personal Medico y Profesores	23.912	25.273	25.273		
21	02	001	027	001	Asig. por Desempeño en Condiciones Dificiles, Art. 50, Ley N° 19.070	23.912	25.273	25.273		
21	02	001	030		Asignación de Experiencia Calificada	13.066	17.066	16.140	926	
21	02	001	030	001	Asignación de Perfeccionamiento Art.49, Ley 19.070.	13.066	17.066	16.140	926	
21	02	002			Aporte del empleador	14.320	15.829	15.829		
21	02	002	002		otras Cotizaciones Previsionales	14.320	15.829	15.829		
21	02	002	002	001	Aporte del empleador, 1,63% Mutual	7.120	8.436	8.436		
21	02	001	001	002	Aporte del Empleador, 1,49 SIS	7.200	7.393	7.393		
21	02	003			Asignación por Desempeño	12.201	17.201	9.756	7.445	
21	02	003	001		Desempeño Institucional	10.803	10.803	7.327	3.476	
21	02	003	001	002	Bonificación Excelencia	10.803	10.803	7.327	3.476	
21	02	003	003		Desempeño Individual	1.398	6.398	2.429	3.969	
21	02	003	003	003	Asignación Variable de Desempeño Individual	1.398	6.398	2.429	3.969	
21	02	004			Remuneraciones Variable	1.300	1.441	1.441		
21	02	004	005		Trabajos Extraordinarios	1.300	1.441	1.441		
21	02	005			Aguinaldo y Bonos	18.140	28.349	18.218	10.131	
21	02	005	001		Aguinaldo	6.105	6.143	4.976	1.167	
				001	Aguinaldo de Fiestas Patrias	3.812	3.812	2.645	1.167	
				002	Aguinaldo de Navidad	2.293	2.331	2.331		
21	02	005	002		Bonos de Escolaridad	1.404	1.366	1.155	211	
	02		003		Bonos Especiales	10.441	20.441	11.688	8.753	
				001	Bono Extraordinarios Anual	5.816	5.816		5.816	
				002	Bono Extraordinarios Docentes	2.000	2.000		2.000	
				003	Bono Especial de Navidad	2.625	12.625	11.688	937	
21	02	005	004		Bonificación Adicional al Bono de Escolaridad	190	399	399		
21	03	000	000	000	OTRAS REMUNERACIONES	659.921	1.011.700	952.305	59.395	
21	03	001			Honorarios Suma Alzada- Personas Naturales	5.000	234.314	230.596	3.718	
21	03	004			Remuneraciones regulada por el Código del Trabajo	636.437	756.617	700.947	55.670	
21	03	004	001		Sueldos	533.075	634.272	595.686	38.586	
				001	Sueldos Base Establecimiento Educacionales	286.225	346.041	321.043	24.998	
				002	Horas Extraordinarias Establecimientos	13.435	15.435	14.839	596	
				013	Bonificación Excelencia Académica - asistente de le Educ.-	1.899	1.899	893	1.006	
				016	Sueldos Base, DAEM.	203.258	232.802	220.816	11.986	
				017	Horas Extraordinarias	28.258	38.095	38.095		
21	03	004	002		Aporte del empleador	28.831	31.998	31.074	924	
21	03	004	002		otras Cotizaciones Previsionales	28.831	31.998	31.074	924	
21	03	004	002	002	Aporte del empleador, 1,63% Mutual, Estab.	5.121	6.121	5.828	293	

21	03	004	002	003	Aporte del Empleador 3% Cesantía Establecimientos	4.998	6.254	6.154	100	
21	03	004	002	004	Aporte del Empleador, 1,49 SIS, Establecimientos	5.503	5.503	5.281	222	
21	03	004	002	005	Aporte del empleador, 1,63% Mutua, DAEM.	3.774	4.274	4.220	54	
21	03	004	002	006	Aporte del Empleador 3% Cesantía DAEM.	5.322	5.733	5.733		
21	03	004	002	007	Aporte del Empleador, 1,49 SIS, DAEM.	4.113	4.113	3.858	255	
21	03	004	003		Remuneraciones Variable	5.800	7.714	7.714		
21	03	004	001	001	Viáticos, Establec. Educativos	500	171	171		
21	03	004	003	003	Viáticos, DAEM.	5.000	5.818	5.818		
21	03	004	004	004	Viáticos Extranjero DAEM.	300	1.725	1.725		
21	03	004	004		Aguinaldo y Bonos	68.731	82.633	66.473	16.160	
21	03	004	004	001	Aguinaldo de Fiestas Patrias, Establec. Educ.	6.947	6.947	4.944	2.003	
				002	Aguinaldo de Navidad, Establec. Educ.	3.802	11.840	3.970	7.870	
				003	Bonos especiales, Establec. Educ.	20.210	22.172	22.172		
				004	Bono Escolaridad	6.313	6.313	4.520	1.793	
				005	Bono Escolaridad Adicional, Establec. Educ.	2.706	2.706	1.785	921	
				006	Bono Asistente de la Educación	13.788	13.788	13.788		
				007	Aguinaldo de Fiestas Patrias, DAEM.	2.954	2.954		2.954	
				008	Aguinaldo de Navidad, DAEM.	1.610	4.418	4.077	341	
				009	Bonos especiales, DAEM.	8.714	9.508	9.508		
				010	Bono Escolaridad, DAEM.	1.627	1.597	1.331	266	
				011	Bono Escolaridad Adicional, DAEM.	60	390	378	12	
21	03	999			Otras	18.484	20.769	20.762	7	
21	03	999	001		Asignación Art. 1, Ley N° 19.464	18.484	20.769	20.762	7	
22					BIENE Y SERVICIOS DE CONSUMO	304.558	620.749	467.341	153.408	1.088
22	01				Alimentos y Bebidas	30.496	55.300	55.300		
22	01	001			Para Personas	30.496	55.300	55.300		
22	02				Textiles, Vestuario y Calzado	1.773	12.573	11.056	1.517	
22		001			Textiles y Acabados Textiles	1.100	1.100	305	795	
22		002			vestuario, Accesorios y Prendas Diversas	573	1.373	1.257	116	
22		003			Calzado	100	10.100	9.494	606	
22	03				Combustible y Lubricantes	16.205	18.735	18.735		
22		001			Para Vehículos	16.205	18.735	18.735		
22	04				Materiales de Uso o Consumo	35.925	202.006	129.243	72.763	
22		001			Materiales de Oficina	5.608	37.632	29.583	8.049	
22		002			Textos y Otros Materiales de Enseñanza	14.500	121.387	67.647	53.740	
22		003			Productos Farmacéuticos	100	200	151	49	
22		007			Materiales y Útiles de Aseo	2.700	1.735	1.733	2	
22		008			Menaje para Oficina, Casino y Otros	500	535	534	1	
22		009			Insumos, Repuestos y Accesorios Computacionales	12.217	40.217	29.595	10.622	
22		012			Otros Materiales, Repuestos y Útiles Diversos	300	300		300	
22	05				Servicios Básicos	80.605	63.605	40.690	22.915	
22		001			Electricidad	46.067	19.067	14.950	4.117	
22		002			Agua	24.171	23.171	16.539	6.632	
22		003			Gas	3.170	4.170	3.860	310	
22		005			Telefonía Fija	5.706	4.706	1.769	2.937	
22		006			telefonía Celular	10	510	335	175	
22		007			Acceso a Internet	981	11.481	3.120	8.361	
22		008			Enlace de Telecomunicaciones	500	500	117	383	
22	06				Mantenimiento y Reparaciones	41.123	50.292	50.170	122	
22		001			Mant. y Reparación de	28.870	43.009	43.004	5	

					Edificaciones					
22		002			Mant. y Reparación de Vehículos	12.203	7.283	7.166	117	
22		004			Mant. y Rep. de Máquinas y Equipos de Oficina	50				
22										
22	07				Publicidad y Difusión	1.500	6.800	4.246	2.554	
22		001			Servicios de Publicidad	1.000	4.250	4.246	4	
22		002			Servicios de Impresión	500	50		50	
22		999			Otros		2.500		2.500	
22	08				Servicios Generales	86.200	137.400	119.378	18.022	1.088
22		007			Pasajes, Fletes y Bodegajes	86.200	137.400	119.378	18.022	1.088
22	09				Arriendos	10	10		10	
22		001			Arriendos de Terrenos	5	5		5	
22		003			Arriendo de Vehículos	5	5		5	
22	10				Servicios Financieros y de Seguros	3.621	3.621	139	3.482	
22		002			primas y Gastos de Seguros	3.621	3.621	139	3.482	
22	11				Servicios Técnicos y Profesionales	3.100	62.100	32.885	29.215	
22		002			Cursos de capacitación	3.100	62.100	32.885	29.215	
22	12				Otros Gastos en Bienes y Servicios	4.000	8.307	5.499	2.808	
22		002			Gastos Menores	3.200	3.200	1.089	2.111	
22		004			Intereses, Multas y Recargos	800	5.107	4.410	697	
23					PRESTACIONES DE SEGURIDAD SOCIAL	11.198	80.292	71.615	8.677	
23	01				Prestaciones Previsionales	11.198	80.292	71.615	8.677	
23	01	004			Desahucios e Indemnizaciones	11.198	11.198	2.507	8.691	
26					OTROS GASTOS CORRIENTES	3.000	38.033	17.805	20.228	
26	02				Compensación por daños a Terceros y/o la Propiedad	3.000	38.033	17.805	20.228	
29					Adquisición de Activos no Financieros	3.800	42.927	42.427	500	
29	03				Vehículos	100	100		100	
29	04				Mobiliario y Otros	2.300	41.013	41.013		
29	06				Equipos Informáticos	1.000	1.414	1.414		
29		006			Equipos Computacionales y Periféricos	1.000	1.000		1.000	
29	07				programas Computacionales	400	400		400	
29		006			Equipos Computacionales y Periféricos	400	400		400	
34					Servicio de la Deuda	91.326	91.326	73.880	17.446	56.479
34	07				Deuda Flotante	91.326	91.326	73.880	17.446	56.479
					TOTAL GASTOS M\$	2.977.561	4.017.256	3.672.061	345.195	57.567

WALDO AGURTO CACERES
Director Depto. Educación Municipal

Deuda Financiera

PASIVOS AL 30 DE DICIEMBRE DE 2011

AÑO 2004							
Nº	FECHA	FACTURA	RUT.	PROVEEDOR	VALOR \$	SUBT.	DETALLE
1	21.01.04	15082	4.897.778-2	RENE VALENZUELA SEPULVEDA	147.880	34.07	DEUDA FLOTANTE
2	06.02.04	15204	4.897.778-2	RENE VALENZUELA SEPULVEDA	149.230	34.07	DEUDA FLOTANTE
3	09.02.04	15215	4.897.778-2	RENE VALENZUELA SEPULVEDA	73.410	34.07	DEUDA FLOTANTE
4	09.02.04	15216	4.897.778-2	RENE VALENZUELA SEPULVEDA	36.475	34.07	DEUDA FLOTANTE
5	09.02.04	15217	4.897.778-2	RENE VALENZUELA SEPULVEDA	48.180	34.07	DEUDA FLOTANTE
6	09.02.04	15218	4.897.778-2	RENE VALENZUELA SEPULVEDA	26.590	34.07	DEUDA FLOTANTE
7	11.02.04	15240	4.897.778-2	RENE VALENZUELA SEPULVEDA	49.610	34.07	DEUDA FLOTANTE
8	04.03.04	15400	4.897.778-2	RENE VALENZUELA SEPULVEDA	43.920	34.07	DEUDA FLOTANTE
9	16.03.04	15476	4.897.778-2	RENE VALENZUELA SEPULVEDA	196.710	34.07	DEUDA FLOTANTE
10	18.03.04	15495	4.897.778-2	RENE VALENZUELA SEPULVEDA	219.075	34.07	DEUDA FLOTANTE
11	24.03.04	15521	4.897.778-2	RENE VALENZUELA SEPULVEDA	34.550	34.07	DEUDA FLOTANTE
12	25.03.04	15539	4.897.778-2	RENE VALENZUELA SEPULVEDA	35.000	34.07	DEUDA FLOTANTE
13	31.03.04	15577	4.897.778-2	RENE VALENZUELA SEPULVEDA	154.365	34.07	DEUDA FLOTANTE
14	16.04.04	15745	4.897.778-2	RENE VALENZUELA SEPULVEDA	43.000	34.07	DEUDA FLOTANTE
15	19.04.04	15749	4.897.778-2	RENE VALENZUELA SEPULVEDA	2.520	34.07	DEUDA FLOTANTE
16	29.04.04	15796	4.897.778-2	RENE VALENZUELA SEPULVEDA	96.760	34.07	DEUDA FLOTANTE
17	29.04.04	15797	4.897.778-2	RENE VALENZUELA SEPULVEDA	54.200	34.07	DEUDA FLOTANTE
18	10.05.04	15900	4.897.778-2	RENE VALENZUELA SEPULVEDA	6.100	34.07	DEUDA FLOTANTE
19	12.05.04	15909	4.897.778-2	RENE VALENZUELA SEPULVEDA	154.960	34.07	DEUDA FLOTANTE
20	11.05.04	15907	4.897.778-2	RENE VALENZUELA SEPULVEDA	5.500	34.07	DEUDA FLOTANTE
21	24.05.04	15946	4.897.778-2	RENE VALENZUELA SEPULVEDA	176.950	34.07	DEUDA FLOTANTE
22	02.06.04	16104	4.897.778-2	RENE VALENZUELA SEPULVEDA	70.620	34.07	DEUDA FLOTANTE
23	03.06.04	16099	4.897.778-2	RENE VALENZUELA SEPULVEDA	22.695	34.07	DEUDA FLOTANTE
24	10.06.04	16125	4.897.778-2	RENE VALENZUELA SEPULVEDA	319.720	34.07	DEUDA FLOTANTE
25	19.07.04	16273	4.897.778-2	RENE VALENZUELA SEPULVEDA	61.900	34.07	DEUDA FLOTANTE
26	19.07.04	16274	4.897.778-2	RENE VALENZUELA SEPULVEDA	50.140	34.07	DEUDA FLOTANTE
27	19.07.04	16275	4.897.778-2	RENE VALENZUELA SEPULVEDA	23.750	34.07	DEUDA FLOTANTE
28	26.07.04	16309	4.897.778-2	RENE VALENZUELA SEPULVEDA	23.065	34.07	DEUDA FLOTANTE
29	26.07.04	16310	4.897.778-2	RENE VALENZUELA SEPULVEDA	47.060	34.07	DEUDA FLOTANTE
30	26.07.04	16311	4.897.778-2	RENE VALENZUELA SEPULVEDA	21.515	34.07	DEUDA FLOTANTE
31	28.07.04	16321	4.897.778-2	RENE VALENZUELA SEPULVEDA	8.875	34.07	DEUDA FLOTANTE
32	31.07.04	16335	4.897.778-2	RENE VALENZUELA SEPULVEDA	6.250	34.07	DEUDA FLOTANTE
33	31.07.04	16400	4.897.778-2	RENE VALENZUELA SEPULVEDA	17.060	34.07	DEUDA FLOTANTE
34	31.07.04	16401	4.897.778-2	RENE VALENZUELA SEPULVEDA	74.495	34.07	DEUDA FLOTANTE
35	31.07.04	16402	4.897.778-2	RENE VALENZUELA SEPULVEDA	66.530	34.07	DEUDA FLOTANTE
36	04.08.04	16418	4.897.778-2	RENE VALENZUELA SEPULVEDA	26.000	34.07	DEUDA FLOTANTE

37	19.08.04	16468	4.897.778-2	RENE VALENZUELA SEPULVEDA	174.650	34.07	DEUDA FLOTANTE
38	23.08.04	16481	4.897.778-2	RENE VALENZUELA SEPULVEDA	52.850	34.07	DEUDA FLOTANTE
39	26.08.04	16484	4.897.778-2	RENE VALENZUELA SEPULVEDA	2.450	34.07	DEUDA FLOTANTE
40	09.09.04	16609	4.897.778-2	RENE VALENZUELA SEPULVEDA	51.515	34.07	DEUDA FLOTANTE
41	27.09.04	16662	4.897.778-2	RENE VALENZUELA SEPULVEDA	129.450	34.07	DEUDA FLOTANTE
42	27.09.04	16663	4.897.778-2	RENE VALENZUELA SEPULVEDA	10.900	34.07	DEUDA FLOTANTE
43	30.09.04	16740	4.897.778-2	RENE VALENZUELA SEPULVEDA	14.000	34.07	DEUDA FLOTANTE
44	07.10.04	16761	4.897.778-2	RENE VALENZUELA SEPULVEDA	250.980	34.07	DEUDA FLOTANTE
45	14.10.04	16777	4.897.778-2	RENE VALENZUELA SEPULVEDA	37.300	34.07	DEUDA FLOTANTE
46	16.11.04	16939	4.897.778-2	RENE VALENZUELA SEPULVEDA	10.620	34.07	DEUDA FLOTANTE
47	24.11.04	16983	4.897.778-2	RENE VALENZUELA SEPULVEDA	8.500	34.07	DEUDA FLOTANTE
48	14.12.04	17148	4.897.778-2	RENE VALENZUELA SEPULVEDA	2.850	34.07	DEUDA FLOTANTE
49	30.12.04	17226	4.897.778-2	RENE VALENZUELA SEPULVEDA	26.250	34.07	DEUDA FLOTANTE
				TOTAL AÑO 2004	\$ 3.366.975		
				FACTURAS AÑO 2005			
50	09.02.05	17483	4.897.778-2	RENE VALENZUELA SEPULVEDA	54.320	34.07	DEUDA FLOTANTE
51	10.02.05	17492	4.897.778-2	RENE VALENZUELA SEPULVEDA	45.850	34.07	DEUDA FLOTANTE
52	04.03.05	17638	4.897.778-2	RENE VALENZUELA SEPULVEDA	38.580	34.07	DEUDA FLOTANTE
53	10.03.05	17690	4.897.778-2	RENE VALENZUELA SEPULVEDA	47.600	34.07	DEUDA FLOTANTE
54	10.03.05	17691	4.897.778-2	RENE VALENZUELA SEPULVEDA	12.680	34.07	DEUDA FLOTANTE
55	14.03.05	17705	4.897.778-2	RENE VALENZUELA SEPULVEDA	83.850	34.07	DEUDA FLOTANTE
56	14.03.05	17706	4.897.778-2	RENE VALENZUELA SEPULVEDA	62.750	34.07	DEUDA FLOTANTE
57	18.03.05	17722	4.897.778-2	RENE VALENZUELA SEPULVEDA	94.420	34.07	DEUDA FLOTANTE
58	18.03.05	17723	4.897.778-2	RENE VALENZUELA SEPULVEDA	49.635	34.07	DEUDA FLOTANTE
59	18.03.05	17724	4.897.778-2	RENE VALENZUELA SEPULVEDA	18.740	34.07	DEUDA FLOTANTE
60	18.03.05	17725	4.897.778-2	RENE VALENZUELA SEPULVEDA	20.835	34.07	DEUDA FLOTANTE
61	18.03.05	17726	4.897.778-2	RENE VALENZUELA SEPULVEDA	25.910	34.07	DEUDA FLOTANTE
62	18.03.05	17727	4.897.778-2	RENE VALENZUELA SEPULVEDA	83.000	34.07	DEUDA FLOTANTE
63	18.03.05	17728	4.897.778-2	RENE VALENZUELA SEPULVEDA	84.830	34.07	DEUDA FLOTANTE
64	31.03.05	17886	4.897.778-2	RENE VALENZUELA SEPULVEDA	31.200	34.07	DEUDA FLOTANTE
65	31.03.05	17887	4.897.778-2	RENE VALENZUELA SEPULVEDA	25.430	34.07	DEUDA FLOTANTE
66	31.03.05	17888	4.897.778-2	RENE VALENZUELA SEPULVEDA	19.400	34.07	DEUDA FLOTANTE
67	31.03.05	17889	4.897.778-2	RENE VALENZUELA SEPULVEDA	56.740	34.07	DEUDA FLOTANTE
68	31.03.05	17891	4.897.778-2	RENE VALENZUELA SEPULVEDA	67.000	34.07	DEUDA FLOTANTE
69	31.03.05	17893	4.897.778-2	RENE VALENZUELA SEPULVEDA	19.180	34.07	DEUDA FLOTANTE
70	31.03.05	17897	4.897.778-2	RENE VALENZUELA SEPULVEDA	5.230	34.07	DEUDA FLOTANTE
71	31.03.05	17894	4.897.778-2	RENE VALENZUELA SEPULVEDA	18.780	34.07	DEUDA FLOTANTE
72	31.03.05	17896	4.897.778-2	RENE VALENZUELA SEPULVEDA	27.050	34.07	DEUDA FLOTANTE
73	15.04.05	17960	4.897.778-2	RENE VALENZUELA SEPULVEDA	130.140	34.07	DEUDA FLOTANTE

74	15.04.05	17966	4.897.778-2	RENE VALENZUELA SEPULVEDA	41.670	34.07	DEUDA FLOTANTE
75	15.04.05	17967	4.897.778-2	RENE VALENZUELA SEPULVEDA	19.685	34.07	DEUDA FLOTANTE
76	15.04.05	17969	4.897.778-2	RENE VALENZUELA SEPULVEDA	18.280	34.07	DEUDA FLOTANTE
77	15.04.05	17970	4.897.778-2	RENE VALENZUELA SEPULVEDA	16.500	34.07	DEUDA FLOTANTE
78	15.04.05	17971	4.897.778-2	RENE VALENZUELA SEPULVEDA	56.210	34.07	DEUDA FLOTANTE
79	15.04.05	17972	4.897.778-2	RENE VALENZUELA SEPULVEDA	30.490	34.07	DEUDA FLOTANTE
80	15.04.05	17968	4.897.778-2	RENE VALENZUELA SEPULVEDA	49.400	34.07	DEUDA FLOTANTE
81	15.04.05	17973	4.897.778-2	RENE VALENZUELA SEPULVEDA	11.000	34.07	DEUDA FLOTANTE
82	15.04.05	17974	4.897.778-2	RENE VALENZUELA SEPULVEDA	79.300	34.07	DEUDA FLOTANTE
83	15.04.05	17975	4.897.778-2	RENE VALENZUELA SEPULVEDA	13.190	34.07	DEUDA FLOTANTE
84	30.04.05	18135	4.897.778-2	RENE VALENZUELA SEPULVEDA	123.450	34.07	DEUDA FLOTANTE
85	30.04.05	18136	4.897.778-2	RENE VALENZUELA SEPULVEDA	61.045	34.07	DEUDA FLOTANTE
86	30.04.05	18138	4.897.778-2	RENE VALENZUELA SEPULVEDA	27.280	34.07	DEUDA FLOTANTE
87	30.04.05	18137	4.897.778-2	RENE VALENZUELA SEPULVEDA	33.040	34.07	DEUDA FLOTANTE
88	30.04.05	18139	4.897.778-2	RENE VALENZUELA SEPULVEDA	11.100	34.07	DEUDA FLOTANTE
89	30.04.05	18140	4.897.778-2	RENE VALENZUELA SEPULVEDA	11.940	34.07	DEUDA FLOTANTE
90	30.04.05	18141	4.897.778-2	RENE VALENZUELA SEPULVEDA	54.885	34.07	DEUDA FLOTANTE
91	30.04.05	18142	4.897.778-2	RENE VALENZUELA SEPULVEDA	17.450	34.07	DEUDA FLOTANTE
92	30.04.05	18146	4.897.778-2	RENE VALENZUELA SEPULVEDA	129.970	34.07	DEUDA FLOTANTE
93	30.01.05	18147	4.897.778-2	RENE VALENZUELA SEPULVEDA	62.315	34.07	DEUDA FLOTANTE
94	30.04.05	18149	4.897.778-2	RENE VALENZUELA SEPULVEDA	52.210	34.07	DEUDA FLOTANTE
95	30.04.05	18150	4.897.778-2	RENE VALENZUELA SEPULVEDA	40.465	34.07	DEUDA FLOTANTE
96	30.04.05	18151	4.897.778-2	RENE VALENZUELA SEPULVEDA	21.920	34.07	DEUDA FLOTANTE
97	31.04.05	18157	4.897.778-2	RENE VALENZUELA SEPULVEDA	38.390	34.07	DEUDA FLOTANTE
98	31.05.05	18341	4.897.778-2	RENE VALENZUELA SEPULVEDA	27.860	34.07	DEUDA FLOTANTE
99	31.05.05	18342	4.897.778-2	RENE VALENZUELA SEPULVEDA	77.160	34.07	DEUDA FLOTANTE
100	31.05.05	18344	4.897.778-2	RENE VALENZUELA SEPULVEDA	9.500	34.07	DEUDA FLOTANTE
101	31.05.05	18345	4.897.778-2	RENE VALENZUELA SEPULVEDA	128.700	34.07	DEUDA FLOTANTE
102	31.05.05	18368	4.897.778-2	RENE VALENZUELA SEPULVEDA	102.000	34.07	DEUDA FLOTANTE
103	31.05.05	18365	4.897.778-2	RENE VALENZUELA SEPULVEDA	9.800	34.07	DEUDA FLOTANTE
104	31.05.05	18366	4.897.778-2	RENE VALENZUELA SEPULVEDA	31.760	34.07	DEUDA FLOTANTE
105	31.05.05	18362	4.897.778-2	RENE VALENZUELA SEPULVEDA	89.400	34.07	DEUDA FLOTANTE
106	31.05.05	18495	4.897.778-2	RENE VALENZUELA SEPULVEDA	36.000	34.07	DEUDA FLOTANTE
107	17.06.05	18437	4.897.778-2	RENE VALENZUELA SEPULVEDA	68.205	34.07	DEUDA FLOTANTE
108	17.06.05	18438	4.897.778-2	RENE VALENZUELA SEPULVEDA	72.120	34.07	DEUDA FLOTANTE
109	24.06.05	18452	4.897.778-2	RENE VALENZUELA SEPULVEDA	8.500	34.07	DEUDA FLOTANTE
110	29.06.05	18459	4.897.778-2	RENE VALENZUELA SEPULVEDA	36.500	34.07	DEUDA FLOTANTE
111	29.06.05	18462	4.897.778-2	RENE VALENZUELA SEPULVEDA	32.150	34.07	DEUDA FLOTANTE
112	29.06.05	18464	4.897.778-2	RENE VALENZUELA SEPULVEDA	64.415	34.07	DEUDA FLOTANTE

113	29.06.05	18467	4.897.778-2	RENE VALENZUELA SEPULVEDA	27.310	34.07	DEUDA FLOTANTE
114	30.06.05	18546	4.897.778-2	RENE VALENZUELA SEPULVEDA	30.360	34.07	DEUDA FLOTANTE
115	07.07.05	18574	4.897.778-2	RENE VALENZUELA SEPULVEDA	44.864	34.07	DEUDA FLOTANTE
116	07.07.05	18573	4.897.778-2	RENE VALENZUELA SEPULVEDA	24.308	34.07	DEUDA FLOTANTE
117	07.07.05	18572	4.897.778-2	RENE VALENZUELA SEPULVEDA	51.238	34.07	DEUDA FLOTANTE
118	07.07.05	18571	4.897.778-2	RENE VALENZUELA SEPULVEDA	53.270	34.07	DEUDA FLOTANTE
119	08.07.05	18575	4.897.778-2	RENE VALENZUELA SEPULVEDA	36.790	34.07	DEUDA FLOTANTE
120	11.07.05	18579	4.897.778-2	RENE VALENZUELA SEPULVEDA	94.250	34.07	DEUDA FLOTANTE
121	11.07.05	18580	4.897.778-2	RENE VALENZUELA SEPULVEDA	25.200	34.07	DEUDA FLOTANTE
122	27.07.05	18642	4.897.778-2	RENE VALENZUELA SEPULVEDA	129.250	34.07	DEUDA FLOTANTE
123	27.07.05	18643	4.897.778-2	RENE VALENZUELA SEPULVEDA	34.750	34.07	DEUDA FLOTANTE
124	10.08.05	18747	4.897.778-2	RENE VALENZUELA SEPULVEDA	87.360	34.07	DEUDA FLOTANTE
125	10.08.05	18748	4.897.778-2	RENE VALENZUELA SEPULVEDA	25.800	34.07	DEUDA FLOTANTE
126	10.08.05	18749	4.897.778-2	RENE VALENZUELA SEPULVEDA	43.210	34.07	DEUDA FLOTANTE
127	18.08.05	18779	4.897.778-2	RENE VALENZUELA SEPULVEDA	40.600	34.07	DEUDA FLOTANTE
128	19.08.05	18785	4.897.778-2	RENE VALENZUELA SEPULVEDA	8.350	34.07	DEUDA FLOTANTE
129	24.08.05	18801	4.897.778-2	RENE VALENZUELA SEPULVEDA	48.575	34.07	DEUDA FLOTANTE
130	24.08.05	18803	4.897.778-2	RENE VALENZUELA SEPULVEDA	85.705	34.07	DEUDA FLOTANTE
131	30.08.05	18820	4.897.778-2	RENE VALENZUELA SEPULVEDA	59.210	34.07	DEUDA FLOTANTE
132	05.09.05	18914	4.897.778-2	RENE VALENZUELA SEPULVEDA	22.830	34.07	DEUDA FLOTANTE
133	12.09.05	18941	4.897.778-2	RENE VALENZUELA SEPULVEDA	40.900	34.07	DEUDA FLOTANTE
134	21.09.05	18970	4.897.778-2	RENE VALENZUELA SEPULVEDA	34.450	34.07	DEUDA FLOTANTE
135	29.09.05	18998	4.897.778-2	RENE VALENZUELA SEPULVEDA	67.410	34.07	DEUDA FLOTANTE
136	29.09.05	19001	4.897.778-2	RENE VALENZUELA SEPULVEDA	18.460	34.07	DEUDA FLOTANTE
137	29.09.05	19086	4.897.778-2	RENE VALENZUELA SEPULVEDA	10.440	34.07	DEUDA FLOTANTE
138	19.10.05	19118	4.897.778-2	RENE VALENZUELA SEPULVEDA	56.200	34.07	DEUDA FLOTANTE
139	27.10.05	19143	4.897.778-2	RENE VALENZUELA SEPULVEDA	21.390	34.07	DEUDA FLOTANTE
140	04.11.05	19241	4.897.778-2	RENE VALENZUELA SEPULVEDA	36.750	34.07	DEUDA FLOTANTE
141	17.11.05	19270	4.897.778-2	RENE VALENZUELA SEPULVEDA	18.350	34.07	DEUDA FLOTANTE
142	17.11.05	19271	4.897.778-2	RENE VALENZUELA SEPULVEDA	61.000	34.07	DEUDA FLOTANTE
143	17.11.05	19272	4.897.778-2	RENE VALENZUELA SEPULVEDA	71.510	34.07	DEUDA FLOTANTE
144	28.11.05	19307	4.897.778-2	RENE VALENZUELA SEPULVEDA	12.600	34.07	DEUDA FLOTANTE
145	28.11.05	19308	4.897.778-2	RENE VALENZUELA SEPULVEDA	30.900	34.07	DEUDA FLOTANTE
146	28.11.05	19309	4.897.778-2	RENE VALENZUELA SEPULVEDA	26.250	34.07	DEUDA FLOTANTE
147	07.12.05	19442	4.897.778-2	RENE VALENZUELA SEPULVEDA	6.580	34.07	DEUDA FLOTANTE
148	07.12.05	19443	4.897.778-2	RENE VALENZUELA SEPULVEDA	43.600	34.07	DEUDA FLOTANTE
149	15.12.05	19471	4.897.778-2	RENE VALENZUELA SEPULVEDA	11.750	34.07	DEUDA FLOTANTE
150	12.08.05	18759	4.897.778-2	RENE VALENZUELA SEPULVEDA	64.500	34.07	DEUDA FLOTANTE
151	14.12.05	19469	4.897.778-2	RENE VALENZUELA SEPULVEDA	15.320	34.07	DEUDA FLOTANTE

152	14.12.05	19470	4.897.778-2	RENE VALENZUELA SEPULVEDA	22.800	34.07	DEUDA FLOTANTE
				TOTAL AÑO 2005	4.582.795		
				<u>FACTURAS AÑO 2006</u>			
153	31.01.06	19687	4.897.778-2	RENE VALENZUELA SEPULVEDA	29.600	34.07	DEUDA FLOTANTE
154	31.01.06	19755	4.897.778-2	RENE VALENZUELA SEPULVEDA	79.500	34.07	DEUDA FLOTANTE
155	17.02.06	19802	4.897.778-2	RENE VALENZUELA SEPULVEDA	21.750	34.07	DEUDA FLOTANTE
156	27.02.06	19831	4.897.778-2	RENE VALENZUELA SEPULVEDA	64.205	34.07	DEUDA FLOTANTE
157	27.02.06	19832	4.897.778-2	RENE VALENZUELA SEPULVEDA	70.240	34.07	DEUDA FLOTANTE
158	27.02.06	19833	4.897.778-2	RENE VALENZUELA SEPULVEDA	22.050	34.07	DEUDA FLOTANTE
159	27.02.06	19834	4.897.778-2	RENE VALENZUELA SEPULVEDA	19.650	34.07	DEUDA FLOTANTE
160	07.03.06	19930	4.897.778-2	RENE VALENZUELA SEPULVEDA	67.200	34.07	DEUDA FLOTANTE
161	07.03.06	19931	4.897.778-2	RENE VALENZUELA SEPULVEDA	51.000	34.07	DEUDA FLOTANTE
162	13.03.09	19960	4.897.778-2	RENE VALENZUELA SEPULVEDA	57.000	34.07	DEUDA FLOTANTE
163	23.03.06	20008	4.897.778-2	RENE VALENZUELA SEPULVEDA	91.500	34.07	DEUDA FLOTANTE
164	31.03.09	20074	4.897.778-2	RENE VALENZUELA SEPULVEDA	12.290	34.07	DEUDA FLOTANTE
165	31.03.09	20093	4.897.778-2	RENE VALENZUELA SEPULVEDA	15.650	34.07	DEUDA FLOTANTE
166	24.04.06	20189	4.897.778-2	RENE VALENZUELA SEPULVEDA	8.700	34.07	DEUDA FLOTANTE
167	26.04.06	20197	4.897.778-2	RENE VALENZUELA SEPULVEDA	9.100	34.07	DEUDA FLOTANTE
168	29.04.06	20220	4.897.778-2	RENE VALENZUELA SEPULVEDA	75.720	34.07	DEUDA FLOTANTE
169	29.04.06	20277	4.897.778-2	RENE VALENZUELA SEPULVEDA	22.110	34.07	DEUDA FLOTANTE
170	09.05.06	20305	4.897.778-2	RENE VALENZUELA SEPULVEDA	2.870	34.07	DEUDA FLOTANTE
171	11.05.06	20318	4.897.778-2	RENE VALENZUELA SEPULVEDA	21.840	34.07	DEUDA FLOTANTE
172	11.05.06	20320	4.897.778-2	RENE VALENZUELA SEPULVEDA	8.840	34.07	DEUDA FLOTANTE
173	16.05.06	20331	4.897.778-2	RENE VALENZUELA SEPULVEDA	40.180	34.07	DEUDA FLOTANTE
174	22.05.06	20347	4.897.778-2	RENE VALENZUELA SEPULVEDA	64.880	34.07	DEUDA FLOTANTE
175	22.05.06	20348	4.897.778-2	RENE VALENZUELA SEPULVEDA	25.875	34.07	DEUDA FLOTANTE
176	24.05.06	20359	4.897.778-2	RENE VALENZUELA SEPULVEDA	13.850	34.07	DEUDA FLOTANTE
177	24.05.06	20360	4.897.778-2	RENE VALENZUELA SEPULVEDA	61.440	34.07	DEUDA FLOTANTE
178	31.05.06	20452	4.897.778-2	RENE VALENZUELA SEPULVEDA	10.300	34.07	DEUDA FLOTANTE
179	05.06.06	20471	4.897.778-2	RENE VALENZUELA SEPULVEDA	14.850	34.07	DEUDA FLOTANTE
180	06.06.06	20476	4.897.778-2	RENE VALENZUELA SEPULVEDA	56.000	34.07	DEUDA FLOTANTE
181	06.06.06	20477	4.897.778-2	RENE VALENZUELA SEPULVEDA	24.250	34.07	DEUDA FLOTANTE
182	06.06.06	20478	4.897.778-2	RENE VALENZUELA SEPULVEDA	14.250	34.07	DEUDA FLOTANTE
183	06.06.06	20479	4.897.778-2	RENE VALENZUELA SEPULVEDA	49.710	34.07	DEUDA FLOTANTE
184	14.06.06	20503	4.897.778-2	RENE VALENZUELA SEPULVEDA	91.030	34.07	DEUDA FLOTANTE
185	14.06.06	20504	4.897.778-2	RENE VALENZUELA SEPULVEDA	65.320	34.07	DEUDA FLOTANTE
186	14.06.06	20505	4.897.778-2	RENE VALENZUELA SEPULVEDA	71.160	34.07	DEUDA FLOTANTE
187	20.06.06	20523	4.897.778-2	RENE VALENZUELA SEPULVEDA	8.800	34.07	DEUDA FLOTANTE
188	27.06.06	20535	4.897.778-2	RENE VALENZUELA SEPULVEDA	18.680	34.07	DEUDA FLOTANTE

189	10.07.06	20646	4.897.778-2	RENE VALENZUELA SEPULVEDA	62.765	34.07	DEUDA FLOTANTE
190	11.07.06	20649	4.897.778-2	RENE VALENZUELA SEPULVEDA	39.955	34.07	DEUDA FLOTANTE
191	11.07.06	20650	4.897.778-2	RENE VALENZUELA SEPULVEDA	81.170	34.07	DEUDA FLOTANTE
192	11.07.06	20651	4.897.778-2	RENE VALENZUELA SEPULVEDA	76.110	34.07	DEUDA FLOTANTE
193	11.07.06	20652	4.897.778-2	RENE VALENZUELA SEPULVEDA	45.850	34.07	DEUDA FLOTANTE
194	14.07.06	20665	4.897.778-2	RENE VALENZUELA SEPULVEDA	33.260	34.07	DEUDA FLOTANTE
195	14.07.06	20666	4.897.778-2	RENE VALENZUELA SEPULVEDA	55.700	34.07	DEUDA FLOTANTE
196	18.07.06	20670	4.897.778-2	RENE VALENZUELA SEPULVEDA	48.300	34.07	DEUDA FLOTANTE
197	18.07.06	20679	4.897.778-2	RENE VALENZUELA SEPULVEDA	84.000	34.07	DEUDA FLOTANTE
198	31.07.06	20776	4.897.778-2	RENE VALENZUELA SEPULVEDA	19.800	34.07	DEUDA FLOTANTE
199	03.08.06	20787	4.897.778-2	RENE VALENZUELA SEPULVEDA	40.840	34.07	DEUDA FLOTANTE
200	24.08.06	20830	4.897.778-2	RENE VALENZUELA SEPULVEDA	74.500	34.07	DEUDA FLOTANTE
201	28.08.06	20837	4.897.778-2	RENE VALENZUELA SEPULVEDA	40.500	34.07	DEUDA FLOTANTE
202	21.09.06	20980	4.897.778-2	RENE VALENZUELA SEPULVEDA	16.485	34.07	DEUDA FLOTANTE
203	25.09.06	20988	4.897.778-2	RENE VALENZUELA SEPULVEDA	13.040	34.07	DEUDA FLOTANTE
204	28.09.06	21000	4.897.778-2	RENE VALENZUELA SEPULVEDA	89.200	34.07	DEUDA FLOTANTE
205	05.10.06	21085	4.897.778-2	RENE VALENZUELA SEPULVEDA	88.925	34.07	DEUDA FLOTANTE
206	05.10.09	21086	4.897.778-2	RENE VALENZUELA SEPULVEDA	25.190	34.07	DEUDA FLOTANTE
207	30.09.06	21070	4.897.778-2	RENE VALENZUELA SEPULVEDA	26.990	34.07	DEUDA FLOTANTE
				TOTAL AÑO 2006 \$	2.343.970		
208	17.01.07	21655	4.897.778-2	RENE VALENZUELA SEPULVEDA	50.280	34.07	DEUDA FLOTANTE
				TOTAL AÑO 2004 \$	50.280		

AÑO 2004	3.366.975
AÑO 2005	4.582.795
AÑO 2006	2.343.970
AÑO 2007	50.280
TOTAL DEUDA \$	10.344.020

Nº	FECHA	FACTURA	RUT.	PROVEEDOR	VALOR \$	SUBT.	DETALLE
1	02.10.06	618	77.561.380-7	AGUA SIPRA	300.108	34.07	DEUDA FLOTANTE
2	20.09.06	614	77.561.380-7	AGUAS SIPRA	130.781	34.07	DEUDA FLOTANTE
3	25.05.04	1251	77.384.630-8	ALUMMINIOS SALMAN LTDA.	25.339	34.07	DEUDA FLOTANTE
4	25.06.04	1270	77.384.630-8	ALUMMINIOS SALMAN LTDA.	9.840	34.07	DEUDA FLOTANTE
5	19.06.08	20692	9.432.595-1	ANA M. M.CARVAJAL GARRIDO	51.530	34.07	DEUDA FLOTANTE
6	10.03.06	183	7.258.396-5	AQUILES ANTONIO REYES MARTINEZ	30.345	34.07	DEUDA FLOTANTE
7	12.05.06	297	76.334.680-3	BARRACA FLORES LTDA.	48.300	34.07	DEUDA FLOTANTE
8	21.09.07	4103	10.503.834-8	CLAUDIO AGUAYO GODOY	64.974	34.07	DEUDA FLOTANTE
9	05-04-2004	29031	78.647.000-5	COM.AGROP. Y FORETAL ALAMEDA LTDA.	8.500	34.07	DEUDA FLOTANTE
10	21.02.05	32203	78.647.000-5	COM.AGROP.Y FORESTAL ALAMEDA LTDA.	53.000	34.07	DEUDA FLOTANTE

11	03-04-2009	14032	79.975.530-0	COMERCIAL DIESEL TURBO LTDA.	100.000	34.07	DEUDA FLOTANTE
12	22.12.04	4483	99.514.430-1	COMERCIAL MOBARO S.A.	90.000	34.07	DEUDA FLOTANTE
13	23.06.08	90211	79.982.490-6	COMERCIAL MULTICENTRO LTDA.	95.800	34.07	DEUDA FLOTANTE
14	02.10.03	8057	77.390.780-3	COMERCIALIZADORA RAGGI LTDA.	16.120	34.07	DEUDA FLOTANTE
15	15.10.03	8163	77.390.780-3	COMERCIALIZADORA RAGGI LTDA.	16.200	34.07	DEUDA FLOTANTE
16	16.06.04	9790	77.390.780-3	COMERCIALIZADORA RAGGI LTDA.	1.200	34.07	DEUDA FLOTANTE
17	24.06.04	9847	77.390.780-3	COMERCIALIZADORA RAGGI LTDA.	91.800	34.07	DEUDA FLOTANTE
18	01.07.06	366	84.850.800-4	COOP. AGUA LA CHIRIPA LTDA.	91.130	34.07	DEUDA FLOTANTE
19	01.10.06	379	84.850.800-4	COOP. AGUA LA CHIRIPA LTDA.	93.850	34.07	DEUDA FLOTANTE
20	01.01.07	395	84.850.800-4	COOP. AGUA LA CHIRIPA LTDA.	122.490	34.07	DEUDA FLOTANTE
21	01.04.07	408	84.850.800-4	COOP. AGUA LA CHIRIPA LTDA.	101.370	34.07	DEUDA FLOTANTE
22	01.06.07	423	84.850.800-4	COOP. AGUA LA CHIRIPA LTDA.	77.930	34.07	DEUDA FLOTANTE
23	10.11.08	718363	96.756.060-K	CTR (TELEFONO DAEM Y ESCUELAS RURALES)	532.695	34.07	DEUDA FLOTANTE
24	10.02.09	729246	96.756.060-K	CTR (TELEFONO DAEM Y ESCUELAS RURALES)	24.644	34.07	DEUDA FLOTANTE
25	10.02.09	723750	96.756.060-K	CTR (TELEFONO DAEM Y ESCUELAS RURALES)	16.213	34.07	DEUDA FLOTANTE
26	30./11/2006	1232851	85.184.600-k	CRUZ Y CIA. LTDA.	227.710	34.07	DEUDA FLOTANTE
27	18.10.05	28	76.282.420-5	DECOPLANT LTDA.	53.247	34.07	DEUDA FLOTANTE
28	30.09.05	18591	79.705.210-8	DIMAD S.A.	59.262	34.07	DEUDA FLOTANTE
29	03.11.05	18807	79.705.210-8	DIMAD S.A.	21.420	34.07	DEUDA FLOTANTE
30	13.08.04	636591	82.982.300-4	DIN S.A.	359.890	34.07	DEUDA FLOTANTE
31	13.10.04	642297	82.982.300-4	DIN S.A.	39.500	34.07	DEUDA FLOTANTE
32	27.10.04	645106	82.982.300-4	DIN S.A.	41.200	34.07	DEUDA FLOTANTE
33	22.02.05	20363	2.019.831-1	DOMINGO MENDEZ BUSTOS	24.900	34.07	DEUDA FLOTANTE
34	23.08.05	2244	79.886.140-9	DOMI-TECNI LTDA.	184.450	34.07	DEUDA FLOTANTE
35	28-01-2010	14707	76.923.040-8	EDITORIA EL CENTRO EMPRESA PERIODISTICA S.A.	137.387	34.07	DEUDA FLOTANTE
36	29.04.03	822	8.131.144-7	EDUARDO F. ROCA BECERRA	32.340	34.07	DEUDA FLOTANTE
37	24.05.04	5027	6.953.908-4	ELIAN ACTAVIO GALVEZ ESPINOZA	171.884	34.07	DEUDA FLOTANTE
38	13.10.08	137	12.372.326-0	ELVIS HERNANDEZ ROJAS	174.982	34.07	DEUDA FLOTANTE
39	13.10.08	138	12.372.326-0	ELVIS HERNANDEZ ROJAS	147.679	34.07	DEUDA FLOTANTE
40	13.10.08	136	12.372.326-0	ELVIS HERNANDEZ ROJAS	165.173	34.07	DEUDA FLOTANTE
41	16.12.08	164	12.372.326-0	ELVIS HERNANDEZ ROJAS	51.270	34.07	DEUDA FLOTANTE
42	23.11.08	87027	90.694.000-0	EMPRESA P. LA NACION S.A.	125.721	34.07	DEUDA FLOTANTE
43	14.10.08	102408	81.535.500-8	EMPRESA PERIODISTICA CURICO (PRENSA)	79.968	34.07	DEUDA FLOTANTE
44	16.10.08	102424	81.535.500-8	EMPRESA PERIODISTICA CURICO (PRENSA)	79.730	34.07	DEUDA FLOTANTE
45	26.01.09	103224	81.535.500-8	EMPRESA PERIODISTICA CURICO LTDA.	33.320	34.07	DEUDA FLOTANTE
46	02.12.06	2492	4.291.061-9	EVA KAIRATH WENDLER	72.590	34.07	DEUDA FLOTANTE
47	02.12.06	2493	4.291.061-9	EVA KAIRATH WENDLER	63.546	34.07	DEUDA FLOTANTE
48	02.12.06	2494	4.291.061-9	EVA KAIRATH WENDLER	63.772	34.07	DEUDA FLOTANTE
49	25.05.09	4186	5.376.043-0	EVARISTO ARCE CORREA	87.700	34.07	DEUDA FLOTANTE
50	03.06.03	233730	81.236.700-5	FIDECOOP LTDA.	23.940	34.07	DEUDA FLOTANTE
51	11.01.06	255316	10.506.188-9	FIDECOOP LTDA.	127.800	34.07	DEUDA FLOTANTE

52	11.07.07	148	13.688.881-1	GABRIEL EUGENIO QUILODRAN GONZALEZ	69.220	34.07	DEUDA FLOTANTE
53	11.10.06	849021	96.568.740-8	GASCO GLP S.A.	371.137	34.07	DEUDA FLOTANTE
54	06.11.06	849198	96.568.740-8	GASCO GLP S.A.	364.485	34.07	DEUDA FLOTANTE
55	23.04.04	10217	81.124.600-K	HARRISON`S S.A.	15.660	34.07	DEUDA FLOTANTE
56	02.08.04	10229	81.124.600-K	HARRISON`S S.A.	88.500	34.07	DEUDA FLOTANTE
57	29.04.04	10221	81.124.600-K	HARRISON`S S.A.	89.730	34.07	DEUDA FLOTANTE
58	30.12.08	113	10.731.351-6	HECTOR PARRA NUÑEZ	76.489	34.07	DEUDA FLOTANTE
59	01.03.06	218	8.626.624-5	HERNAN I. GOLDSMITH LLORENS	28.560	34.07	DEUDA FLOTANTE
60	22.08.05	679	8.484.835-2	HUGO GARRIDO VALLADARES	14.480	34.07	DEUDA FLOTANTE
61	22.08.05	677	8.484.835-2	HUGO GARRIDO VALLADARES	10.600	34.07	DEUDA FLOTANTE
62	23.08.05	681	8.484.835-2	HUGO GARRIDO VALLADARES	12.600	34.07	DEUDA FLOTANTE
63	18.11.05	711	8.484.835-2	HUGO GARRIDO VALLADARES	13.000	34.07	DEUDA FLOTANTE
64	18.11.05	710	8.484.835-2	HUGO GARRIDO VALLADARES	12.000	34.07	DEUDA FLOTANTE
65	05.08.08	1399	5.997.691-5	HUMBERTO ARAVENA JELDRES	220.912	34.07	DEUDA FLOTANTE
66	11.01.06	1797	81.236.700-5	IMPORT. COMERCIAL PROCOMEX LTDA.	150.859	34.07	DEUDA FLOTANTE
67	22.02.05	223473	92.458.000.-3	JOHNSON`S S.A.	89.797	34.07	DEUDA FLOTANTE
68	07.02.03	12205	6.484.843-7	JORGE GONZALEZ GONZALEZ	10.800	34.07	DEUDA FLOTANTE
69	13.01.03	24963	4.944.883-K	JUAN DIAZ SAZO	12.200	34.07	DEUDA FLOTANTE
70	30.09.05	65801	9.633.707-8	JUAN R.CANCINO GARRIDO	78.940	34.07	DEUDA FLOTANTE
71	21.12.06	933	8.113.091-4	KARLA MIKUSIK ALVAREZ	65.569	34.07	DEUDA FLOTANTE
72	10.07.03	16567	77.156.770-3	LIBRERÍA ADIMEL LTDA.	5.200	34.07	DEUDA FLOTANTE
73	06.06.08	7086	76.926.330-6	LIBRERÍA TUCAN S.A.	41.348	34.07	DEUDA FLOTANTE
74	14.05.08	6011	76.926.330-6	LIBRERÍA TUCAN S.A.	24.258	34.07	DEUDA FLOTANTE
75	26.05.08	6235	76.926.330-6	LIBRERÍA TUCAN S.A.	178.717	34.07	DEUDA FLOTANTE
76	26.05.08	6236	76.926.330-6	LIBRERÍA TUCAN S.A.	81.133	34.07	DEUDA FLOTANTE
77	26.05.08	6238	76.926.330-6	LIBRERÍA TUCAN S.A.	2.672	34.07	DEUDA FLOTANTE
78	26.05.08	6237	76.926.330-6	LIBRERÍA TUCAN S.A.	33.484	34.07	DEUDA FLOTANTE
79	15.02.07	4984	9.551.710-2	LUIS PATRICIO CANDIA JARA	77.796	34.07	DEUDA FLOTANTE
80	08.03.07	5016	9.551.710-2	LUIS PATRICIO CANDIA JARA	95.295	34.07	DEUDA FLOTANTE
81	21.03.07	5034	9.551.710-2	LUIS PATRICIO CANDIA JARA	100.793	34.07	DEUDA FLOTANTE
82	30.03.07	5051	9.551.710-2	LUIS PATRICIO CANDIA JARA	78.421	34.07	DEUDA FLOTANTE
83	05.04.07	5086	9.551.710-2	LUIS PATRICIO CANDIA JARA	68.955	34.07	DEUDA FLOTANTE
84	27.04.07	5117	9.551.710-2	LUIS PATRICIO CANDIA JARA	25.834	34.07	DEUDA FLOTANTE
85	10.04.03	3775	3.032.024-7	LUZ ALBA DEL VALLE FUENTES	16.800	34.07	DEUDA FLOTANTE
86	17.08.06	5417	3.032.024-7	LUZ ALBA DEL VALLE FUENTES	28.645	34.07	DEUDA FLOTANTE
87	26.01.05	4481	3.032.024-7	LUZ ALBA DEL VALLE FUENTES	26.000	34.07	DEUDA FLOTANTE
88	25.10.05	4984	3.032.024-7	LUZ ALBA DEL VALLE FUENTES	14.900	34.07	DEUDA FLOTANTE
89	22.12.03	3993	3.032.024-7	LUZ ALBA DEL VALLE FUENTES	67.900	34.07	DEUDA FLOTANTE
90	27.03.03	37986	78.186.690-3	MADEMACO LTDA.	9.000	34.07	DEUDA FLOTANTE
91	24.06.03	39570	78.186.690-3	MADEMACO LTDA.	24.900	34.07	DEUDA FLOTANTE
92	20.08.03	39832	78.186.690-3	MADEMACO LTDA.	8.000	34.07	DEUDA FLOTANTE
93	29.09.03	40225	78.186.690-3	MADEMACO LTDA.	53.400	34.07	DEUDA FLOTANTE

94	07.11.03	40609	78.186.690-3	MADEMACO LTDA.	13.900	34.07	DEUDA FLOTANTE
95	25.11.03	40778	78.186.690-3	MADEMACO LTDA.	28.250	34.07	DEUDA FLOTANTE
96	27.02.04	41842	78.186.690-3	MADEMACO LTDA.	350.220	34.07	DEUDA FLOTANTE
97	23.03.04	42170	78.186.690-3	MADEMACO LTDA.	28.800	34.07	DEUDA FLOTANTE
98	16.04.04	42473	78.186.690-3	MADEMACO LTDA.	60.900	34.07	DEUDA FLOTANTE
99	16.04.04	43106	78.186.690-3	MADEMACO LTDA.	2.340	34.07	DEUDA FLOTANTE
100	02.06.04	43115	78.186.690-3	MADEMACO LTDA.	49.700	34.07	DEUDA FLOTANTE
101	11.05.06	53382	78.186.690-3	MADEMACO LTDA.	82.500	34.07	DEUDA FLOTANTE
102	03.10.05	49317	78.186.690-3	MADEMACO LTDA.	59.994	34.07	DEUDA FLOTANTE
103	25.08.05	12404	8.406.787-3	MARIA ALEJANDRA LEIVA SOMMARUGA	247.877	34.07	DEUDA FLOTANTE
104	22.02.06	1125	10.506.188-9	MARIO PALMA FUENTES	87.941	34.07	DEUDA FLOTANTE
105	01.06.07	158	14.626.885-4	MASLOVA CASTRO NUÑEZ	18.207	34.07	DEUDA FLOTANTE
106	30.09.05	22370	78.474.010-2	NORAMBUENA COX COMPUTACION LTDA.	36.854	34.07	DEUDA FLOTANTE
107	26.11.04	7711	87.796.400-0	ORTIZ FICA LTDA.	23.835	34.07	DEUDA FLOTANTE
108	31.03.05	100417	85.232.200-4	PATRICIO CARVALLO Y CIA. LTDA.	86.632	34.07	DEUDA FLOTANTE
109	19.03.08	15741	8.795.889-2	PATRICIO MARTINEZ MORALES	49.500	34.07	DEUDA FLOTANTE
110	28.05.08	16377	8.795.889-2	PATRICIO MARTINEZ MORALES	90.200	34.07	DEUDA FLOTANTE
111	14.12.06	146	76.529.160-7	PROEX LTDA.	91.547	34.07	DEUDA FLOTANTE
112	15.12.04	2644	10.124.158-0	RUTH AVALO GONZALEZ	7.000	34.07	DEUDA FLOTANTE
113	13.12.06	6920	78.216.560-7	SAO COMPUTACION	569.432	34.07	DEUDA FLOTANTE
114	29.12.06	6940	78.216.560-7	SAO COMPUTACION	94.730	34.07	DEUDA FLOTANTE
115	29.12.06	6941	78.216.560-7	SAO COMPUTACION	77.500	34.07	DEUDA FLOTANTE
116	14.03.06	116375	3.992.565-6	SERGIO MANZOR MANCILLA	140.000	34.07	DEUDA FLOTANTE
117	19.11.07	47165	79.702.500-3	SOC. COMERCIAL OFICINTA LTDA.	133.810	34.07	DEUDA FLOTANTE
118	05.12.07	47286	79.702.500-3	SOC. COMERCIAL OFICINTA LTDA.	83.919	34.07	DEUDA FLOTANTE
119	17.12.07	47382	79.702.500-3	SOC. COMERCIAL OFICINTA LTDA.	88.780	34.07	DEUDA FLOTANTE
120	17.12.07	47387	79.702.500-3	SOC. COMERCIAL OFICINTA LTDA.	85.960	34.07	DEUDA FLOTANTE
121	17.12.07	47384	79.702.500-3	SOC. COMERCIAL OFICINTA LTDA.	62.900	34.07	DEUDA FLOTANTE
122	17.12.07	47383	79.702.500-3	SOC. COMERCIAL OFICINTA LTDA.	89.900	34.07	DEUDA FLOTANTE
123	05.02.08	47649	79.702.500-3	SOC.COMERCIAL OFICINTA LTDA.	179.833	34.07	DEUDA FLOTANTE
124	05.02.08	47650	79.702.500-3	SOC.COMERCIAL OFICINTA LTDA.	3.754	34.07	DEUDA FLOTANTE
125	05.02.08	47651	79.702.500-3	SOC.COMERCIAL OFICINTA LTDA.	334.980	34.07	DEUDA FLOTANTE
126	05.02.08	47652	79.702.500-3	SOC.COMERCIAL OFICINTA LTDA.	30.579	34.07	DEUDA FLOTANTE
127	11.11.2009	577	76.036.348-0	SOCIEDAD INVERSIONES DE ORIVE LTDA.	25.407	34.07	DEUDA FLOTANTE
128	11.05.06	4873	4.987.111-2	SYLVIA GUACOLDA HERRERA OSSES	7.960	34.07	DEUDA FLOTANTE
129	04.06.09	7351	77.730.550-6	TECNOEXPRESS LTDA.	15.000	34.07	DEUDA FLOTANTE
130	01.12.06	85	76.064.700-4	TEKWORX LTDA.	19.992	34.07	DEUDA FLOTANTE
131	01.12.06	84	76.064.700-4	TEKWORX LTDA.	140.956	34.07	DEUDA FLOTANTE
132	18.12.06	98	76.064.700-4	TEKWORX LTDA.	48.760	34.07	DEUDA FLOTANTE
133	06.10.08	29761	5.741.081-7	VITALIA DEL CARMEN ZUÑIGA RIFFO	89.932	34.07	DEUDA FLOTANTE
134	06.10.08	29762	5.741.081-7	VITALIA DEL CARMEN ZUÑIGA RIFFO	27.597	34.07	DEUDA FLOTANTE
135	13.05.08	27737	5.741.081-7	VITALIA DEL CARMEN ZUÑIGA RIFFO	59.262	34.07	DEUDA FLOTANTE

136	29.05.08	27939	5.741.081-7	VITALIA DEL CARMEN ZUÑIGA RIFFO	84.728	34.07	DEUDA FLOTANTE
137	20.11.08	30373	5.741.081-7	VITALIA DEL CARMEN ZUÑIGA RIFFO	189.163	34.07	DEUDA FLOTANTE
138	20.11.08	30374	5.741.081-7	VITALIA DEL CARMEN ZUÑIGA RIFFO	11.450	34.07	DEUDA FLOTANTE
139	27.10.05	142524	79.511.970-1	WALTER BASCUÑAN S.A.	16.490	34.07	DEUDA FLOTANTE
TOTAL \$					11.822.500		

Nº	FECHA	FACTURA	RUT.	PROVEEDOR	VALOR \$	SUBT.	DETALLE
1	29-12-2009	50	9.695.276-7	LUIS ALBERTO CONTRERAS DIAZ	493.000	22.08.007	PASAJES, F. Y BODEGAJES
2	16-01-2009	98	9.912.206-4	PATRICIO VALDES OSSES	595.000	22.08.007	PASAJES, F. Y BODEGAJES
TOTAL FACTURAS DEVENGADAS 2011					1.088.000		

OTRAS FACTURAS	\$	11.822.500
RENE VALENZUELA	\$	10.344.020
FACTURA DEVENGADA 2011	\$	1.088.000
CONVENIO LUZ LINARES	\$	34.449.318
TOTAL DEUDA FLOTANTE		57.703.838

ENERGIA ELECTRICA DE LUZLINARES S.A.

AGOSTO DE 2009

1	29-08-2009	495464	96.884.450-4	LICEO C-38 COLBUN, NIC 53215-0	1.142.673	22.05.002	CONSUMO BASICO
2	29-08-2009	495509	96.884.450-4	ESCUELA F-490 MAULE SUR, NIC 2176-8	181.214	22.05.002	CONSUMO BASICO
3	29-08-2009	0	96.884.450-4	ESCUELA F-490 MAULE SUR, NIC 132770-4	-	22.05.002	CONSUMO BASICO
4	29-08-2009	495529	96.884.450-4	ESCUELA G-517 QUINAMAVIDA, NIC 798-6	36.504	22.05.002	CONSUMO BASICO
5	29-08-2009	495447	96.884.450-4	ESCUELA G-518 PASO RARI, NIC 1373-0	36.504	22.05.002	CONSUMO BASICO
6	29-08-2009	495459	96.884.450-4	ESCUELA G-520 LO RABONES, NIC 92222-3	28.082	22.05.002	CONSUMO BASICO
7	29-08-2009	495485	96.884.450-4	ESCUELA G-521 LA GUARDIA, NIC 9252-5	73.296	22.05.002	CONSUMO BASICO
8	29-08-2009	495394	96.884.450-4	ESCUELA F-522 LA FLORESTA, NIC 2180-6	434.521	22.05.002	CONSUMO BASICO
9	29-08-2009	495395	96.884.450-4	ESC. F-522 LA FLORESTA(COMP)NIC 54442-6	8.467	22.05.002	CONSUMO BASICO
10	29-08-2009	495493	96.884.450-4	ESC. G-524 R.DE PATAGUAS, NIC 8973-7	25.723	22.05.002	CONSUMO BASICO
11	29-08-2009	0	96.884.450-4	ESC. G-524 R.DE PATAGUAS (DIRECTOR)NIC 8974-5	-	22.05.002	CONSUMO BASICO
12	29-08-2009	495483	96.884.450-4	ESCUELA G-525 LOS BOLDOS, NIC 52049-7	70.164	22.05.002	CONSUMO BASICO
13	29-08-2009	495451	96.884.450-4	ESCUELA G-526 L.DE PUTAGAN, NIC 2154-7	157.992	22.05.002	CONSUMO BASICO
14	29-08-2009	495384	96.884.450-4	ESCUELA F-529 SAN JUAN, NIC 1032-4	41.088	22.05.002	CONSUMO BASICO
15	29-08-2009	495385	96.884.450-4	ESCUELA F-529 SAN JUAN, NIC 53007-7	26.266	22.05.002	CONSUMO BASICO
16	29-08-2009	495383	96.884.450-4	ESCUELA F-529 SAN JUAN, NIC 54896-0	146.147	22.05.002	CONSUMO BASICO
17	29-08-2009	495386	96.884.450-4	ESCUELA F-529 SAN JUAN, NIC 120139-5	39.088	22.05.002	CONSUMO BASICO
18	29-08-2009	495469	96.884.450-4	ESCUELA G-530 STA. ELENA, NIC 3596-3	92.067	22.05.002	CONSUMO BASICO
19	29-08-2009	4951221	96.884.450-4	ESCUELA F-531 C.PALACIOS, NIC 127751-0	120.371	22.05.002	CONSUMO BASICO
20	29-08-2009	495469	96.884.450-4	ESCUELA F-531 C.PALACIOS, NIC 244-5	145.094	22.05.002	CONSUMO BASICO
21	29-08-2009	495531	96.884.450-4	ESCUELA F-532 S.DIONISIO, NIC 124953-3	415.280	22.05.002	CONSUMO BASICO
22	29-08-2009	495171	96.884.450-4	ESCUELA F-533 PANIMAVIDA, NIC 132432-2	665.220	22.05.002	CONSUMO BASICO
23	29-08-2009	495472	96.884.450-4	ESCUELA F-533 PVDA. (S.COMP.), NIC 54457-4	1.400	22.05.002	CONSUMO BASICO
					3.887.161		

SEPTIEMBRE 2009

1	29-09-2009	516728	96.884.450-4	LICEO C-38 COLBUN, NIC 53215-0	1.103.168	22.05.002	CONSUMO BASICO
2	29-09-2009	516708	96.884.450-4	ESCUELA F-490 MAULE SUR, NIC 2176-8	6.953	22.05.002	CONSUMO BASICO
3	29-09-2009	516902	96.884.450-4	ESCUELA F-490 MAULE SUR, NIC 132770-4	17.523	22.05.002	CONSUMO BASICO
4	29-09-2009	516663	96.884.450-4	ESCUELA G-517 QUINAMAVIDA, NIC 798-6	44.864	22.05.002	CONSUMO BASICO
5	29-09-2009	516646	96.884.450-4	ESCUELA G-518 PASO RARI, NIC 1373-0	60.311	22.05.002	CONSUMO BASICO
6	29-09-2009	516658	96.884.450-4	ESCUELA G-520 LO RABONES, NIC 92222-3	28.075	22.05.002	CONSUMO BASICO
7	29-09-2009	516684	96.884.450-4	ESCUELA G-521 LA GUARDIA, NIC 9252-5	79.494	22.05.002	CONSUMO BASICO
8	29-09-2009	516593	96.884.450-4	ESCUELA F-522 LA FLORESTA, NIC 2180-6	451.247	22.05.002	CONSUMO BASICO
9	29-09-2009	516594	96.884.450-4	ESC. F-522 LA FLORESTA(COMP)NIC 54442-6	15.317	22.05.002	CONSUMO BASICO
10	29-09-2009	516692	96.884.450-4	ESC. G-524 R.DE PATAGUAS, NIC 8973-7	46.353	22.05.002	CONSUMO BASICO
11	29-09-2009		96.884.450-4	ESC. G-524 R.DE PATAGUAS (DIRECTOR)NIC 8974-5	-	22.05.002	CONSUMO BASICO
12	29-09-2009	516682	96.884.450-4	ESCUELA G-525 LOS BOLDOS, NIC 52049-7	47.466	22.05.002	CONSUMO BASICO
13	29-09-2009	416650	96.884.450-4	ESCUELA G-526 L.DE PUTAGAN, NIC 2154-7	120.213	22.05.002	CONSUMO BASICO
14	29-09-2009	516583	96.884.450-4	ESCUELA F-529 SAN JUAN, NIC 1032-4	51.882	22.05.002	CONSUMO BASICO
15	29-09-2009	516584	96.884.450-4	ESCUELA F-529 SAN JUAN, NIC 53007-7	28.041	22.05.002	CONSUMO BASICO
16	29-09-2009	516582	96.884.450-4	ESCUELA F-529 SAN JUAN, NIC 54896-0	126.422	22.05.002	CONSUMO BASICO
17	29-09-2009	516585	96.884.450-4	ESCUELA F-529 SAN JUAN, NIC 120139-5	59.316	22.05.002	CONSUMO BASICO
18	29-09-2009	516668	96.884.450-4	ESCUELA G-530 STA. ELENA, NIC 3596-3	96.300	22.05.002	CONSUMO BASICO
19	29-09-2009	516665	96.884.450-4	ESCUELA F-531 C.PALACIOS, NIC 127751-0	80.933	22.05.002	CONSUMO BASICO
20	29-09-2009	516655	96.884.450-4	ESCUELA F-531 C.PALACIOS, NIC 244-5	131.977	22.05.002	CONSUMO BASICO
21	29-09-2009	124953-3	96.884.450-4	ESCUELA F-532 S.DIONISIO, NIC 124953-3	462.814	22.05.002	CONSUMO BASICO
22	29-09-2009	516920	96.884.450-4	ESCUELA F-533 PANIMAVIDA, NIC 132432-2	657.517	22.05.002	CONSUMO BASICO
23	29-09-2009	516671	96.884.450-4	ESCUELA F-533 PVDA. (S.COMP.), NIC 54457-4	1.557	22.05.002	CONSUMO BASICO
					3.717.743		

OCTUBRE DE 2009

1	30-10-2010	167817	96.884.450-4	LICEO C-38 COLBUN, NIC 53215-0	637.527	22.05.002	CONSUMO BASICO
2	30-10-2010	529215	96.884.450-4	ESCUELA F-490 MAULE SUR, NIC 2176-8	1.384	22.05.002	CONSUMO BASICO
3	30-10-2010	0	96.884.450-4	ESCUELA F-490 MAULE SUR, NIC 132770-4	-	22.05.002	CONSUMO BASICO
4	30-10-2010	267752	96.884.450-4	ESCUELA G-517 QUINAMAVIDA, NIC 798-6	55.991	22.05.002	CONSUMO BASICO
5	30-10-2010	267735	96.884.450-4	ESCUELA G-518 PASO RARI, NIC 1373-0	54.874	22.05.002	CONSUMO BASICO
6	30-10-2010	267747	96.884.450-4	ESCUELA G-520 LO RABONES, NIC 92222-3	49.824	22.05.002	CONSUMO BASICO
7	30-10-2010	267773	96.884.450-4	ESCUELA G-521 LA GUARDIA, NIC 9252-5	111.615	22.05.002	CONSUMO BASICO
8	30-10-2010	267682	96.884.450-4	ESCUELA F-522 LA FLORESTA, NIC 2180-6	587.006	22.05.002	CONSUMO BASICO
9	30-10-2010	267683	96.884.450-4	ESC. F-522 LA FLORESTA(COMP)NIC 54442-6	11.610	22.05.002	CONSUMO BASICO
10	30-10-2010	267781	96.884.450-4	ESC. G-524 R.DE PATAGUAS, NIC 8973-7	45.475	22.05.002	CONSUMO BASICO
11	30-10-2010	0	96.884.450-4	ESC. G-524 R.DE PATAGUAS (DIRECTOR)NIC 8974-5	-	22.05.002	CONSUMO BASICO
12	30-10-2010	267739	96.884.450-4	ESCUELA G-525 LOS BOLDOS, NIC 52049-7	55.899	22.05.002	CONSUMO BASICO
13	30-10-2010	267739	96.884.450-4	ESCUELA G-526 L.DE PUTAGAN, NIC 2154-7	90.798	22.05.002	CONSUMO BASICO
14	30-10-2010	267672	96.884.450-4	ESCUELA F-529 SAN JUAN, NIC 1032-4	91.761	22.05.002	CONSUMO BASICO
15	30-10-2010	529091	96.884.450-4	ESCUELA F-529 SAN JUAN, NIC 53007-7	31.647	22.05.002	CONSUMO BASICO
16	30-10-2010	267671	96.884.450-4	ESCUELA F-529 SAN JUAN, NIC 54896-0	71.575	22.05.002	CONSUMO BASICO
17	30-10-2010	267674	96.884.450-4	ESCUELA F-529 SAN JUAN, NIC			CONSUMO BASICO

				120139-5	27.766	22.05.002	
18	30-10-2010	267757	96.884.450-4	ESCUELA G-530 STA. ELENA, NIC 3596-3	138.451	22.05.002	CONSUMO BASICO
19	30-10-2010	268060	96.884.450-4	ESCUELA F-531 C.PALACIOS, NIC 127751-0	67.066	22.05.002	CONSUMO BASICO
20	30-10-2010	267744	96.884.450-4	ESCUELA F-531 C.PALACIOS, NIC 244-5	199.506	22.05.002	CONSUMO BASICO
21	30-10-2010	267819	96.884.450-4	ESCUELA F-532 S.DIONISIO, NIC 124953-3	413.339	22.05.002	CONSUMO BASICO
22	30-10-2010	353578	96.884.450-4	ESCUELA F-533 PANIMAVIDA, NIC 132432-2	551.301	22.05.002	CONSUMO BASICO
23	30-10-2010	267760	96.884.450-4	ESCUELA F-533 PVDA. (S.COMP.), NIC 54457-4	4.748	22.05.002	CONSUMO BASICO
					3.299.163		

NOVIEMBRE D 2009

1	29-09-2009	550734	96.884.450-4	LICEO C-38 COLBUN, NIC 53215-0	569.464	22.05.002	CONSUMO BASICO
2	29-09-2009	550714	96.884.450-4	ESCUELA F-490 MAULE SUR, NIC 2176-8	1.392	22.05.002	CONSUMO BASICO
3	29-09-2009	0	96.884.450-4	ESCUELA F-490 MAULE SUR, NIC 132770-4	-	22.05.002	CONSUMO BASICO
4	29-09-2009	550669	96.884.450-4	ESCUELA G-517 QUINAMAVIDA, NIC 798-6	37.079	22.05.002	CONSUMO BASICO
5	29-09-2009	550652	96.884.450-4	ESCUELA G-518 PASO RARI, NIC 1373-0	46.582	22.05.002	CONSUMO BASICO
6	29-09-2009	550664	96.884.450-4	ESCUELA G-520 LO RABONES, NIC 92222-3	26.351	22.05.002	CONSUMO BASICO
7	29-09-2009	550690	96.884.450-4	ESCUELA G-521 LA GUARDIA, NIC 9252-5	54.262	22.05.002	CONSUMO BASICO
8	29-09-2009	0	96.884.450-4	ESCUELA F-522 LA FLORESTA, NIC 2180-6	415.082	22.05.002	CONSUMO BASICO
9	29-09-2009	550690	96.884.450-4	ESC. F-522 LA FLORESTA(COMP)NIC 54442-6	19.522	22.05.002	CONSUMO BASICO
10	29-09-2009	550600	96.884.450-4	ESC. G-524 R.DE PATAGUAS, NIC 8973-7	56.601	22.05.002	CONSUMO BASICO
11	29-09-2009	550698	96.884.450-4	ESC. G-524 R.DE PATAGUAS (DIRECTOR)NIC 8974-5	1.574	22.05.002	CONSUMO BASICO
12	29-09-2009	550339	96.884.450-4	ESCUELA G-525 LOS BOLDOS, NIC 52049-7	3.922	22.05.002	CONSUMO BASICO
13	23-08-3407	550688	96.884.450-4	ESCUELA G-526 L.DE PUTAGAN, NIC 2154-7	30.784	22.05.002	CONSUMO BASICO
14	29-09-2009	550656	96.884.450-4	ESCUELA F-529 SAN JUAN, NIC 1032-4	44.295	22.05.002	CONSUMO BASICO
15	29-09-2009	550599	96.884.450-4	ESCUELA F-529 SAN JUAN, NIC 53007-7	53.026	22.05.002	CONSUMO BASICO
16	29-09-2009	550589	96.884.450-4	ESCUELA F-529 SAN JUAN, NIC 54896-0	98.272	22.05.002	CONSUMO BASICO
17	29-09-2009	550590	96.884.450-4	ESCUELA F-529 SAN JUAN, NIC 120139-5	53.026	22.05.002	CONSUMO BASICO
18	29-09-2009	550588	96.884.450-4	ESCUELA G-530 STA. ELENA, NIC 3596-3	83.730	22.05.002	CONSUMO BASICO
19	29-09-2009	550316	96.884.450-4	ESCUELA F-531 C.PALACIOS, NIC 127751-0	51.790	22.05.002	CONSUMO BASICO
20	29-09-2009	550661	96.884.450-4	ESCUELA F-531 C.PALACIOS, NIC 244-5	119.736	22.05.002	CONSUMO BASICO
21	29-09-2009		96.884.450-4	ESCUELA F-532 S.DIONISIO, NIC 124953-3		22.05.002	CONSUMO BASICO
22	29-09-2009	550353	96.884.450-4	ESCUELA F-533 PANIMAVIDA, NIC 132432-2	14.112	22.05.002	CONSUMO BASICO
23	29-09-2009	550677	96.884.450-4	ESCUELA F-533 PVDA. (S.COMP.), NIC 54457-4	1.390	22.05.002	CONSUMO BASICO
					1.781.992		

DICIEMBRE DE 2009

1	29-12-2009	572742	96.884.450-4	LICEO C-38 COLBUN, NIC 53215-0	424.867	22.05.002	CONSUMO BASICO
2	29-12-2009	272722	96.884.450-4	ESCUELA F-490 MAULE SUR, NIC 2176-8	4.717.177	22.05.002	CONSUMO BASICO
3	29-12-2009	572677	96.884.450-4	ESCUELA G-517 QUINAMAVIDA, NIC 798-6	38.024	22.05.002	CONSUMO BASICO
4	29-12-2009	572660	96.884.450-4	ESCUELA G-518 PASO RARI, NIC 1373-0	47.003	22.05.002	CONSUMO BASICO
5	29-12-2009	572672	96.884.450-4	ESCUELA G-520 LO RABONES, NIC 92222-3	26.121	22.05.002	CONSUMO BASICO
6	29-12-2009	572698	96.884.450-4	ESCUELA G-521 LA GUARDIA, NIC 9252-5	69.232	22.05.002	CONSUMO BASICO
7	29-12-2009	572607	96.884.450-4	ESCUELA F-522 LA FLORESTA, NIC 2180-6	407.730	22.05.002	CONSUMO BASICO
8	29-12-2009	572608	96.884.450-4	ESC. F-522 LA FLORESTA(COMP)NIC 54442-6	24.649	22.05.002	CONSUMO BASICO
9	29-12-2009	572706	96.884.450-4	ESC. G-524 R.DE PATAGUAS, NIC 8973-7	25.531	22.05.002	CONSUMO BASICO

10	29-12-2009	573372	96.884.450-4	ESC. G-524 R.DE PATAGUAS (DIRECTOR)NIC 8974-5	1.200	22.05.002	CONSUMO BASICO
11	29-12-2009	572696	96.884.450-4	ESCUELA G-525 LOS BOLDOS, NIC 52049-7	36.896	22.05.002	CONSUMO BASICO
12	29-12-2009	572664	96.884.450-4	ESCEULA G-526 L.DE PUTAGAN, NIC 2154-7	62.086	22.05.002	CONSUMO BASICO
13	29-12-2009	572597	96.884.450-4	ESCUELA F-529 SAN JUAN, NIC 1032-4	37.352	22.05.002	CONSUMO BASICO
14	29-12-2009	572598	96.884.450-4	ESCUELA F-529 SAN JUAN, NIC 53007-7	30.332	22.05.002	CONSUMO BASICO
15	29-12-2009	572596	96.884.450-4	ESCUELA F-529 SAN JUAN, NIC 54896-0	56.798	22.05.002	CONSUMO BASICO
16	29-12-2009	572599	96.884.450-4	ESCUELA F-529 SAN JUAN, NIC 120139-5	23.580	22.05.002	CONSUMO BASICO
17	29-12-2009	572682	96.884.450-4	ESCUELA G-530 STA. ELENA, NIC 3596-3	83.715	22.05.002	CONSUMO BASICO
18	29-12-2009	573349	96.884.450-4	ESCUELA F-531 C.PALACIOS, NIC 127751-0	56.091	22.05.002	CONSUMO BASICO
19	29-12-2009	572599	96.884.450-4	ESCUELA F-531 C.PALACIOS, NIC 244-5	136.260	22.05.002	CONSUMO BASICO
20	29-12-2009	572744	96.884.450-4	ESCUELA F-532 S. DIONISIO, NIC 124953-3	398.945	22.05.002	CONSUMO BASICO
21	29-12-2009	573404	96.884.450-4	ESCUELA F-533 PANIMAVIDA, NIC 132432-2	550.833	22.05.002	CONSUMO BASICO
22	29-12-2009	572685	96.884.450-4	ESCUELA F-533 PVDA. (S.COMP.), NIC 54457-4	1.860	22.05.002	CONSUMO BASICO
					7.256.282		

FEBRERO DE 2010

1	25-02-2010	621514	96.884.450-4	LICEO C-38 COLBUN, NIC 53215-0	101.210	22.05.002	CONSUMO BASICO
2	25-02-2010	621503	96.884.450-4	ESCUELA F-490 MAULE SUR, NIC 2176-8	207.691	22.05.002	CONSUMO BASICO
3	25-02-2010	624157	96.884.450-4	ESCUELA F-490 MAULE SUR, NIC 132770-4	18.413	22.05.002	CONSUMO BASICO
3	25-02-2010	621449	96.884.450-4	ESCUELA G-517 QUINAMAVIDA, NIC 798-6	35.503	22.05.002	CONSUMO BASICO
4	25-02-2010	621432	96.884.450-4	ESCUELA G-518 PASO RARI, NIC 1373-0	38.937	22.05.002	CONSUMO BASICO
5	25-02-2010	621444	96.884.450-4	ESCUELA G-520 LO RABONES, NIC 92222-3	35.981	22.05.002	CONSUMO BASICO
6	25-02-2010	621470	96.884.450-4	ESCUELA G-521 LA GUARDIA, NIC 9252-5	18.281	22.05.002	CONSUMO BASICO
7	25-02-2010	621379	96.884.450-4	ESCUELA F-522 LA FLORESTA, NIC 2180-6	379.814	22.05.002	CONSUMO BASICO
8	25-02-2010	621380	96.884.450-4	ESC. F-522 LA FLORESTA(COMP)NIC 54442-6	14.482	22.05.002	CONSUMO BASICO
9	25-02-2010	621478	96.884.450-4	ESC. G-524 R.DE PATAGUAS, NIC 8973-7	24.144	22.05.002	CONSUMO BASICO
10	25-02-2010	624143	96.884.450-4	ESC. G-524 R.DE PATAGUAS (DIRECTOR)NIC 8974-5	1.200	22.05.002	CONSUMO BASICO
11	25-02-2010	52049-7	96.884.450-4	ESCUELA G-525 LOS BOLDOS, NIC 52049-7	21.351	22.05.002	CONSUMO BASICO
12	25-02-2010	621436	96.884.450-4	ESCEULA G-526 L.DE PUTAGAN, NIC 2154-7	39.760	22.05.002	CONSUMO BASICO
13	25-02-2010	621369	96.884.450-4	ESCUELA F-529 SAN JUAN, NIC 1032-4	33.320	22.05.002	CONSUMO BASICO
14	25-02-2010	621370	96.884.450-4	ESCUELA F-529 SAN JUAN, NIC 53007-7	23.424	22.05.002	CONSUMO BASICO
15	25-02-2010	621368	96.884.450-4	ESCUELA F-529 SAN JUAN, NIC 54896-0	38.265	22.05.002	CONSUMO BASICO
16	25-02-2010	621371	96.884.450-4	ESCUELA F-529 SAN JUAN, NIC 120139-5	7.722	22.05.002	CONSUMO BASICO
17	25-02-2010	621454	96.884.450-4	ESCUELA G-530 STA. ELENA, NIC 3596-3	83.052	22.05.002	CONSUMO BASICO
18	25-02-2010	624121	96.884.450-4	ESCUELA F-531 C.PALACIOS, NIC 127751-0	23.976	22.05.002	CONSUMO BASICO
19	25-02-2010	621441	96.884.450-4	ESCUELA F-531 C.PALACIOS, NIC 244-5	106.538	22.05.002	CONSUMO BASICO
20	25-02-2010	621516	96.884.450-4	ESCUELA F-532 S. DIONISIO, NIC 124953-3	272.515	22.05.002	CONSUMO BASICO
21	25-02-2010	624175	96.884.450-4	ESCUELA F-533 PANIMAVIDA, NIC 132432-2	552.403	22.05.002	CONSUMO BASICO
22	25-02-2010	621457	96.884.450-4	ESCUELA F-533 PVDA. (S.COMP.), NIC 54457-4	11.721	22.05.002	CONSUMO BASICO
					2.089.703		

MARZO DE 2010

1	30-03-2010	650880	96.884.450-4	LICEO C-38 COLBUN, NIC 53215-0	94.160	22.05.002	CONSUMO BASICO
2	30-03-2010	650869	96.884.450-4	ESCUELA F-490 MAULE SUR, NIC 2176-8	218.517	22.05.002	CONSUMO BASICO

3	30-03-2010	0	96.884.450-4	ESCUELA F-490 MAULE SUR, NIC 132770-4	-	22.05.002	CONSUMO BASICO
3	30-03-2010	650815	96.884.450-4	ESCUELA G-517 QUINAMAVIDA, NIC 798-6	38.981	22.05.002	CONSUMO BASICO
4	30-03-2010	650807	96.884.450-4	ESCUELA G-518 PASO RARI, NIC 1373-0	75.766	22.05.002	CONSUMO BASICO
5	30-03-2010	650810	96.884.450-4	ESCUELA G-520 LO RABONES, NIC 92222-3	24.950	22.05.002	CONSUMO BASICO
6	30-03-2010	650836	96.884.450-4	ESCUELA G-521 LA GUARDIA, NIC 9252-5	1.169	22.05.002	CONSUMO BASICO
7	30-03-2010	650745	96.884.450-4	ESCUELA F-522 LA FLORESTA, NIC 2180-6	357.964	22.05.002	CONSUMO BASICO
8	30-03-2010	650746	96.884.450-4	ESC. F-522 LA FLORESTA(COMP)NIC 54442-6	1.167	22.05.002	CONSUMO BASICO
9	30-03-2010	650844	96.884.450-4	ESC. G-524 R.DE PATAGUAS, NIC 8973-7	1.337	22.05.002	CONSUMO BASICO
10	30-03-2010	652037	96.884.450-4	ESC. G-524 R.DE PATAGUAS (DIRECTOR)NIC 8974-5	1.280	22.05.002	CONSUMO BASICO
11	30-03-2010	650834	96.884.450-4	ESCUELA G-525 LOS BOLDOS, NIC 52049-7	14.312	22.05.002	CONSUMO BASICO
12	30-03-2010	650802	96.884.450-4	ESCUELA G-526 L.DE PUTAGAN, NIC 2154-7	29.547	22.05.002	CONSUMO BASICO
13	30-03-2010	650735	96.884.450-4	ESCUELA F-529 SAN JUAN, NIC 1032-4	32.041	22.05.002	CONSUMO BASICO
14	30-03-2010	650736	96.884.450-4	ESCUELA F-529 SAN JUAN, NIC 53007-7	21.107	22.05.002	CONSUMO BASICO
15	30-03-2010	650734	96.884.450-4	ESCUELA F-529 SAN JUAN, NIC 54896-0	35.473	22.05.002	CONSUMO BASICO
16	30-03-2010	650737	96.884.450-4	ESCUELA F-529 SAN JUAN, NIC 120139-5	4.042	22.05.002	CONSUMO BASICO
17	30-03-2010	650820	96.884.450-4	ESCUELA G-530 STA. ELENA, NIC 3596-3	72.719	22.05.002	CONSUMO BASICO
18	30-03-2010	650823	96.884.450-4	ESCUELA F-531 C.PALACIOS, NIC 127751-0	2.080	22.05.002	CONSUMO BASICO
19	30-03-2010	652015	96.884.450-4	ESCUELA F-531 C.PALACIOS, NIC 244-5	3.522	22.05.002	CONSUMO BASICO
20	30-03-2010	650882	96.884.450-4	ESCUELA F-532 S. DIONISIO, NIC 124953-3	290.075	22.05.002	CONSUMO BASICO
21	30-03-2010	652069	96.884.450-4	ESCUELA F-533 PANIMAVIDA, NIC 132432-2	523.041	22.05.002	CONSUMO BASICO
22	30-03-2010	650824	96.884.450-4	ESCUELA F-533 PVDA. (S.COMP.), NIC 54457-4	120.178	22.05.002	CONSUMO BASICO
					1.963.428		

ABRIL DE 2010

1	30-04-2010	663358	96.884.450-4	LICEO C-38 COLBUN, NIC 53215-0	618.454	22.05.002	CONSUMO BASICO
2	30-04-2010	663355	96.884.450-4	ESCUELA F-490 MAULE SUR, NIC 2176-8	785.162	22.05.002	CONSUMO BASICO
3	30-04-2010	663293	96.884.450-4	ESCUELA G-517 QUINAMAVIDA, NIC 798-6	28.254	22.05.002	CONSUMO BASICO
4	30-04-2010	663276	96.884.450-4	ESCUELA G-518 PASO RARI, NIC 1373-0	38.432	22.05.002	CONSUMO BASICO
5	30-04-2010	663288	96.884.450-4	ESCUELA G-520 LO RABONES, NIC 92222-3	25.040	22.05.002	CONSUMO BASICO
6	30-04-2010	663314	96.884.450-4	ESCUELA G-521 LA GUARDIA, NIC 9252-5	25.575	22.05.002	CONSUMO BASICO
7	30-04-2010	663280	96.884.450-4	ESCUELA F-522 LA FLORESTA, NIC 2180-6	385.922	22.05.002	CONSUMO BASICO
8	30-04-2010	663224	96.884.450-4	ESC. F-522 LA FLORESTA(COMP)NIC 54442-6	10.792	22.05.002	CONSUMO BASICO
9	30-04-2010	663223	96.884.450-4	ESC. G-524 R.DE PATAGUAS, NIC 8973-7	3.748	22.05.002	CONSUMO BASICO
10	30-04-2010	663976	96.884.450-4	ESC. G-524 R.DE PATAGUAS (DIRECTOR)NIC 8974-5	1.167	22.05.002	CONSUMO BASICO
11	30-04-2010	663312	96.884.450-4	ESCUELA G-525 LOS BOLDOS, NIC 52049-7	26.075	22.05.002	CONSUMO BASICO
12	30-04-2010	663280	96.884.450-4	ESCUELA G-526 L.DE PUTAGAN, NIC 2154-7	72.045	22.05.002	CONSUMO BASICO
13	30-04-2010	663215	96.884.450-4	ESCUELA F-529 SAN JUAN, NIC 1032-4	38.631	22.05.002	CONSUMO BASICO
14	30-04-2010	663214	96.884.450-4	ESCUELA F-529 SAN JUAN, NIC 53007-7	26.392	22.05.002	CONSUMO BASICO
15	30-04-2010	663212	96.884.450-4	ESCUELA F-529 SAN JUAN, NIC 54896-0	60.781	22.05.002	CONSUMO BASICO
16	30-04-2010	663215	96.884.450-4	ESCUELA F-529 SAN JUAN, NIC 120139-5	8.441	22.05.002	CONSUMO BASICO
17	30-04-2010	663298	96.884.450-4	ESCUELA G-530 STA. ELENA, NIC 3596-3	77.934	22.05.002	CONSUMO BASICO
18	30-04-2010	663954	96.884.450-4	ESCUELA F-531 C.PALACIOS, NIC 127751-0	24.560	22.05.002	CONSUMO BASICO
19	30-04-2010	663301	96.884.450-4	ESCUELA F-531 C.PALACIOS, NIC 244-5	1.167	22.05.002	CONSUMO BASICO
20	30-04-2010	663360	96.884.450-4	ESCUELA F-532 S. DIONISIO, NIC 124953-3	355.958	22.05.002	CONSUMO BASICO

21	30-04-2010	664008	96.884.450-4	ESCUELA F-533 PANIMAVIDA, NIC 132432-2	607.873	22.05.002	CONSUMO BASICO
22	30-04-2010		96.884.450-4	ESCUELA F-533 PVDA. (S.COMP.), NIC 54457-4		22.05.002	CONSUMO BASICO
					3.222.403		

MAYO DE 2010

1	30-05-2010	691207	96.884.450-4	LICEO C-38 COLBUN, NIC 53215-0	841.859	22.05.002	CONSUMO BASICO
2	30-05-2010	691204	96.884.450-4	ESCUELA F-490 MAULE SUR, NIC 2176-8	790.562	22.05.002	CONSUMO BASICO
3	30-05-2010	691142	96.884.450-4	ESCUELA G-517 QUINAMAVIDA, NIC 798-6	36.747	22.05.002	CONSUMO BASICO
4	30-05-2010	691125	96.884.450-4	ESCUELA G-518 PASO RARI, NIC 1373-0	48.442	22.05.002	CONSUMO BASICO
5	30-05-2010	691137	96.884.450-4	ESCUELA G-520 LO RABONES, NIC 92222-3	24.988	22.05.002	CONSUMO BASICO
6	30-05-2010	691163	96.884.450-4	ESCUELA G-521 LA GUARDIA, NIC 9252-5	64.228	22.05.002	CONSUMO BASICO
7	30-05-2010	691072	96.884.450-4	ESCUELA F-522 LA FLORESTA, NIC 2180-6	405.129	22.05.002	CONSUMO BASICO
8	30-05-2010	691073	96.884.450-4	ESC. F-522 LA FLORESTA(COMP)NIC 54442-6	25.027	22.05.002	CONSUMO BASICO
9	30-05-2010	691171	96.884.450-4	ESC. G-524 R.DE PATAGUAS, NIC 8973-7	1.920	22.05.002	CONSUMO BASICO
10	30-05-2010	691368	96.884.450-4	ESC. G-524 R.DE PATAGUAS (DIRECTOR)NIC 8974-5	1.064	22.05.002	CONSUMO BASICO
11	30-05-2010	691161	96.884.450-4	ESCUELA G-525 LOS BOLDOS, NIC 52049-7	50.191	22.05.002	CONSUMO BASICO
12	30-05-2010	663225	96.884.450-4	ESCUELA G-526 L.DE PUTAGAN, NIC 2154-7	102.592	22.05.002	CONSUMO BASICO
13	30-05-2010	691064	96.884.450-4	ESCUELA F-529 SAN JUAN, NIC 1032-4	42.861	22.05.002	CONSUMO BASICO
14	30-05-2010	691063	96.884.450-4	ESCUELA F-529 SAN JUAN, NIC 53007-7	50.358	22.05.002	CONSUMO BASICO
15	30-05-2010	691061	96.884.450-4	ESCUELA F-529 SAN JUAN, NIC 54896-0	72.096	22.05.002	CONSUMO BASICO
16	30-05-2010	691064	96.884.450-4	ESCUELA F-529 SAN JUAN, NIC 120139-5	44.883	22.05.002	CONSUMO BASICO
17	30-05-2010	691147	96.884.450-4	ESCUELA G-530 STA. ELENA, NIC 3596-3	82.134	22.05.002	CONSUMO BASICO
18	30-05-2010	691346	96.884.450-4	ESCUELA F-531 C.PALACIOS, NIC 127751-0	56.353	22.05.002	CONSUMO BASICO
19	30-05-2010	0	96.884.450-4	ESCUELA F-531 C.PALACIOS, NIC 244-5	-	22.05.002	CONSUMO BASICO
20	30-05-2010	691209	96.884.450-4	ESCUELA F-532 S. DIONISIO, NIC 124953-3	463.606	22.05.002	CONSUMO BASICO
21	30-05-2010	691401	96.884.450-4	ESCUELA F-533 PANIMAVIDA, NIC 132432-2	614.866	22.05.002	CONSUMO BASICO
22	30-05-2010	691150	96.884.450-4	ESCUELA F-533 PVDA. (S.COMP.), NIC 54457-4	1.064	22.05.002	CONSUMO BASICO
					3.820.970		

JUNIO DE 2010

1	29-06-2010	709154	96.884.450-4	LICEO C-38 COLBUN, NIC 53215-0	1.240.305	22.05.002	CONSUMO BASICO
2	29-06-2010	709151	96.884.450-4	ESCUELA F-490 MAULE SUR, NIC 2176-8	828.060	22.05.002	CONSUMO BASICO
3	29-06-2010	709090	96.884.450-4	ESCUELA G-517 QUINAMAVIDA, NIC 798-6	34.654	22.05.002	CONSUMO BASICO
4	29-06-2010	709073	96.884.450-4	ESCUELA G-518 PASO RARI, NIC 1373-0	43.755	22.05.002	CONSUMO BASICO
5	29-06-2010	709085	96.884.450-4	ESCUELA G-520 LO RABONES, NIC 92222-3	25.290	22.05.002	CONSUMO BASICO
6	29-06-2010	709111	96.884.450-4	ESCUELA G-521 LA GUARDIA, NIC 9252-5	42.598	22.05.002	CONSUMO BASICO
7	29-06-2010	709020	96.884.450-4	ESCUELA F-522 LA FLORESTA, NIC 2180-6	407.305	22.05.002	CONSUMO BASICO
8	29-06-2010	709021	96.884.450-4	ESC. F-522 LA FLORESTA(COMP)NIC 54442-6	29.733	22.05.002	CONSUMO BASICO
9	29-06-2010	709119	96.884.450-4	ESC. G-524 R.DE PATAGUAS, NIC 8973-7	1.241	22.05.002	CONSUMO BASICO
10	29-06-2010	709180	96.884.450-4	ESC. G-524 R.DE PATAGUAS (DIRECTOR)NIC 8974-5	1.411	22.05.002	CONSUMO BASICO
11	29-06-2010	709709	96.884.450-4	ESCUELA G-525 LOS BOLDOS, NIC 52049-7	40.539	22.05.002	CONSUMO BASICO
12	29-06-2010	709077	96.884.450-4	ESCUELA G-526 L.DE PUTAGAN, NIC 2154-7	91.926	22.05.002	CONSUMO BASICO
13	29-06-2010	709095	96.884.450-4	ESCUELA F-529 SAN JUAN, NIC 1032-4	43.498	22.05.002	CONSUMO BASICO
14	29-06-2010	709011	96.884.450-4	ESCUELA F-529 SAN JUAN, NIC			CONSUMO BASICO

				53007-7	45.802	22.05.002	
15	29-06-2010	709009	96.884.450-4	ESCUELA F-529 SAN JUAN, NIC 54896-0	58.598	22.05.002	CONSUMO BASICO
16	29-06-2010	709012	96.884.450-4	ESCUELA F-529 SAN JUAN, NIC 120139-5	52.904	22.05.002	CONSUMO BASICO
17	29-06-2010	709095	96.884.450-4	ESCUELA G-530 STA. ELENA, NIC 3596-3	97.853	22.05.002	CONSUMO BASICO
18	29-06-2010	709758	96.884.450-4	ESCUELA F-531 C.PALACIOS, NIC 127751-0	44.485	22.05.002	CONSUMO BASICO
19	29-06-2010	709082	96.884.450-4	ESCUELA F-531 C.PALACIOS, NIC 244-5	126.609	22.05.002	CONSUMO BASICO
20	29-06-2010	709156	96.884.450-4	ESCUELA F-532 S. DIONISIO, NIC 124953-3	494.684	22.05.002	CONSUMO BASICO
21	29-06-2010	709813	96.884.450-4	ESCUELA F-533 PANIMAVIDA, NIC 132432-2	797.976	22.05.002	CONSUMO BASICO
22	29-06-2010	709098	96.884.450-4	ESCUELA F-533 PVDA. (S.COMP.), NIC 54457-4	1.174	22.05.002	CONSUMO BASICO
					4.550.400		

JULIO DE 2010

1	29-07-2010	732143	96.884.450-4	LICEO C-38 COLBUN, NIC 53215-0	882.098	22.05.002	CONSUMO BASICO
2	29-07-2010	732140	96.884.450-4	ESCUELA F-490 MAULE SUR, NIC 2176-8	795.581	22.05.002	CONSUMO BASICO
3	29-07-2010	732080	96.884.450-4	ESCUELA G-517 QUINAMAVIDA, NIC 798-6	37.901	22.05.002	CONSUMO BASICO
4	29-07-2010	732063	96.884.450-4	ESCUELA G-518 PASO RARI, NIC 1373-0	46.361	22.05.002	CONSUMO BASICO
5	29-07-2010	732075	96.884.450-4	ESCUELA G-520 LO RABONES, NIC 92222-3	25.763	22.05.002	CONSUMO BASICO
6	29-07-2010	732101	96.884.450-4	ESCUELA G-521 LA GUARDIA, NIC 9252-5	79.104	22.05.002	CONSUMO BASICO
7	29-07-2010	732010	96.884.450-4	ESCUELA F-522 LA FLORESTA, NIC 2180-6	419.891	22.05.002	CONSUMO BASICO
8	29-07-2010	732011	96.884.450-4	ESC. F-522 LA FLORESTA(COMP)NIC 54442-6	25.193	22.05.002	CONSUMO BASICO
9	29-07-2010	732109	96.884.450-4	ESC. G-524 R.DE PATAGUAS, NIC 8973-7	1.252	22.05.002	CONSUMO BASICO
10	29-07-2010	732771	96.884.450-4	ESC. G-524 R.DE PATAGUAS (DIRECTOR)NIC 8974-5	1.252	22.05.002	CONSUMO BASICO
11	29-07-2010	732099	96.884.450-4	ESCUELA G-525 LOS BOLDOS, NIC 52049-7	78.750	22.05.002	CONSUMO BASICO
12	29-07-2010	732067	96.884.450-4	ESCUELA G-526 L.DE PUTAGAN, NIC 2154-7	102.611	22.05.002	CONSUMO BASICO
13	29-07-2010	732002	96.884.450-4	ESCUELA F-529 SAN JUAN, NIC 1032-4	46.503	22.05.002	CONSUMO BASICO
14	29-07-2010	732002	96.884.450-4	ESCUELA F-529 SAN JUAN, NIC 53007-7	47.576	22.05.002	CONSUMO BASICO
15	29-07-2010	731999	96.884.450-4	ESCUELA F-529 SAN JUAN, NIC 54896-0	62.923	22.05.002	CONSUMO BASICO
16	29-07-2010	732002	96.884.450-4	ESCUELA F-529 SAN JUAN, NIC 120139-5	70.904	22.05.002	CONSUMO BASICO
17	29-07-2010	732085	96.884.450-4	ESCUELA G-530 STA. ELENA, NIC 3596-3	102.903	22.05.002	CONSUMO BASICO
18	29-07-2010	732749	96.884.450-4	ESCUELA F-531 C.PALACIOS, NIC 127751-0	76.776	22.05.002	CONSUMO BASICO
19	29-07-2010	732072	96.884.450-4	ESCUELA F-531 C.PALACIOS, NIC 244-5	144.911	22.05.002	CONSUMO BASICO
20	29-07-2010	732145	96.884.450-4	ESCUELA F-532 S. DIONISIO, NIC 124953-3	111.920	22.05.002	CONSUMO BASICO
21	29-07-2010	732808	96.884.450-4	ESCUELA F-533 PANIMAVIDA, NIC 132432-2	503.967	22.05.002	CONSUMO BASICO
22	29-07-2010	732088	96.884.450-4	ESCUELA F-533 PVDA. (S.COMP.), NIC 54457-4	1.182	22.05.002	CONSUMO BASICO
					3.665.322		

AGOSTO DE 2010

1	30-08-2010	759135	96.884.450-4	LICEO C-38 COLBUN, NIC 53215-0	792.601	22.05.002	CONSUMO BASICO
2	30-08-2010	759132	96.884.450-4	ESCUELA F-490 MAULE SUR, NIC 2176-8	725.749	22.05.002	CONSUMO BASICO
3	30-08-2010	759072	96.884.450-4	ESCUELA G-517 QUINAMAVIDA, NIC 798-6	30.366	22.05.002	CONSUMO BASICO
4	30-08-2010	759055	96.884.450-4	ESCUELA G-518 PASO RARI, NIC 1373-0	44.845	22.05.002	CONSUMO BASICO
5	30-08-2010	759067	96.884.450-4	ESCUELA G-520 LO RABONES, NIC 92222-3	22.028	22.05.002	CONSUMO BASICO
6	30-08-2010	759093	96.884.450-4	ESCUELA G-521 LA GUARDIA, NIC 9252-5	38.842	22.05.002	CONSUMO BASICO
7	30-08-2010	759002	96.884.450-4	ESCUELA F-522 LA FLORESTA, NIC 2180-6	387.189	22.05.002	CONSUMO BASICO

8	30-08-2010	759003	96.884.450-4	ESC. F-522 LA FLORESTA(COMP)NIC 54442-6	9.092	22.05.002	CONSUMO BASICO
9	30-08-2010	759101	96.884.450-4	ESC. G-524 R.DE PATAGUAS, NIC 8973-7	1.081	22.05.002	CONSUMO BASICO
10	30-08-2010	0	96.884.450-4	ESC. G-524 R.DE PATAGUAS (DIRECTOR)NIC 8974-5	-	22.05.002	CONSUMO BASICO
11	30-08-2010	759091	96.884.450-4	ESCUELA G-525 LOS BOLDOS, NIC 52049-7	35.467	22.05.002	CONSUMO BASICO
12	30-08-2010	759059	96.884.450-4	ESCUELA G-526 L.DE PUTAGAN, NIC 2154-7	67.420	22.05.002	CONSUMO BASICO
13	30-08-2010	758992	96.884.450-4	ESCUELA F-529 SAN JUAN, NIC 1032-4	35.845	22.05.002	CONSUMO BASICO
14	30-08-2010	758993	96.884.450-4	ESCUELA F-529 SAN JUAN, NIC 53007-7	22.841	22.05.002	CONSUMO BASICO
15	30-08-2010	758991	96.884.450-4	ESCUELA F-529 SAN JUAN, NIC 54896-0	28.641	22.05.002	CONSUMO BASICO
16	30-08-2010	758994	96.884.450-4	ESCUELA F-529 SAN JUAN, NIC 120139-5	33.196	22.05.002	CONSUMO BASICO
17	30-08-2010	759077	96.884.450-4	ESCUELA G-530 STA. ELENA, NIC 3596-3	89.957	22.05.002	CONSUMO BASICO
18	30-08-2010	767150	96.884.450-4	ESCUELA F-531 C.PALACIOS, NIC 127751-0	31.544	22.05.002	CONSUMO BASICO
19	30-08-2010	759064	96.884.450-4	ESCUELA F-531 C.PALACIOS, NIC 244-5	123.616	22.05.002	CONSUMO BASICO
20	30-08-2010	759137	96.884.450-4	ESCUELA F-532 S. DIONISIO, NIC 124953-3	639.309	22.05.002	CONSUMO BASICO
21	30-08-2010	767207	96.884.450-4	ESCUELA F-533 PANIMAVIDA, NIC 132432-2	1.011.103	22.05.002	CONSUMO BASICO
22	30-08-2010	759080	96.884.450-4	ESCUELA F-533 PVDA. (S.COMP.), NIC 54457-4	1.077	22.05.002	CONSUMO BASICO
					4.171.809		

SEPTIEMBRE 2010

1	29-09-2010	782226	96.884.450-4	LICEO C-38 COLBUN, NIC 53215-0	1.063.953	22.05.002	CONSUMO BASICO
2	29-09-2010	782223	96.884.450-4	ESCUELA F-490 MAULE SUR, NIC 2176-8	776.688	22.05.002	CONSUMO BASICO
3	29-09-2010	782170	96.884.450-4	ESCUELA G-517 QUINAMAVIDA, NIC 798-6	37.750	22.05.002	CONSUMO BASICO
4	29-09-2010	182153	96.884.450-4	ESCUELA G-518 PASO RARI, NIC 1373-0	53.690	22.05.002	CONSUMO BASICO
5	29-09-2010	782165	96.884.450-4	ESCUELA G-520 LO RABONES, NIC 92222-3	25.559	22.05.002	CONSUMO BASICO
6	29-09-2010	782190	96.884.450-4	ESCUELA G-521 LA GUARDIA, NIC 9252-5	122.718	22.05.002	CONSUMO BASICO
7	29-09-2010	782100	96.884.450-4	ESCUELA F-522 LA FLORESTA, NIC 2180-6	417.549	22.05.002	CONSUMO BASICO
8	29-09-2010	782101	96.884.450-4	ESC. F-522 LA FLORESTA(COMP)NIC 54442-6	23.431	22.05.002	CONSUMO BASICO
9	29-09-2010	782254	96.884.450-4	ESC. G-524 R.DE PATAGUAS, NIC 8973-7	1.182	22.05.002	CONSUMO BASICO
10	29-09-2010	0	96.884.450-4	ESC. G-524 R.DE PATAGUAS (DIRECTOR)NIC 8974-5	-	22.05.002	CONSUMO BASICO
11	29-09-2010	782188	96.884.450-4	ESCUELA G-525 LOS BOLDOS, NIC 52049-7	77.371	22.05.002	CONSUMO BASICO
12	29-09-2010	782157	96.884.450-4	ESCUELA G-526 L.DE PUTAGAN, NIC 2154-7	82.606	22.05.002	CONSUMO BASICO
13	29-09-2010	782090	96.884.450-4	ESCUELA F-529 SAN JUAN, NIC 1032-4	44.745	22.05.002	CONSUMO BASICO
14	29-09-2010	782091	96.884.450-4	ESCUELA F-529 SAN JUAN, NIC 53007-7	49.867	22.05.002	CONSUMO BASICO
15	29-09-2010	782089	96.884.450-4	ESCUELA F-529 SAN JUAN, NIC 54896-0	59.552	22.05.002	CONSUMO BASICO
16	29-09-2010	782092	96.884.450-4	ESCUELA F-529 SAN JUAN, NIC 120139-5	44.629	22.05.002	CONSUMO BASICO
17	29-09-2010	782175	96.884.450-4	ESCUELA G-530 STA. ELENA, NIC 3596-3	101.774	22.05.002	CONSUMO BASICO
18	29-09-2010	784845	96.884.450-4	ESCUELA F-531 C.PALACIOS, NIC 127751-0	61.588	22.05.002	CONSUMO BASICO
19	29-09-2010	782162	96.884.450-4	ESCUELA F-531 C.PALACIOS, NIC 244-5	153.258	22.05.002	CONSUMO BASICO
20	29-09-2010	782228	96.884.450-4	ESCUELA F-532 S. DIONISIO, NIC 124953-3	517.863	22.05.002	CONSUMO BASICO
21	29-09-2010	784901	96.884.450-4	ESCUELA F-533 PANIMAVIDA, NIC 132432-2	785.612	22.05.002	CONSUMO BASICO
22	29-09-2010	782178	96.884.450-4	ESCUELA F-533 PVDA. (S.COMP.), NIC 54457-4	1.083	22.05.002	CONSUMO BASICO
					4.502.468		

OCTUBRE DE 2010

1	28-10-2010	808011	96.884.450-4	LICEO C-38 COLBUN, NIC 53215-0	767.748	22.05.002	CONSUMO BASICO
2	28-10-2010	808008	96.884.450-4	ESCUELA F-490 MAULE SUR, NIC 2176-8	779.508	22.05.002	CONSUMO BASICO
3	28-10-2010	807955	96.884.450-4	ESCUELA G-517 QUINAMAVIDA, NIC 798-6	37.799	22.05.002	CONSUMO BASICO
4	28-10-2010	807938	96.884.450-4	ESCUELA G-518 PASO RARI, NIC 1373-0	53.984	22.05.002	CONSUMO BASICO
5	28-10-2010	807950	96.884.450-4	ESCUELA G-520 LO RABONES, NIC 92222-3	29.391	22.05.002	CONSUMO BASICO
6	28-10-2010	807975	96.884.450-4	ESCUELA G-521 LA GUARDIA, NIC 9252-5	64.041	22.05.002	CONSUMO BASICO
7	28-10-2010	807885	96.884.450-4	ESCUELA F-522 LA FLORESTA, NIC 2180-6	410.710	22.05.002	CONSUMO BASICO
8	28-10-2010	807886	96.884.450-4	ESC. F-522 LA FLORESTA(COMP)NIC 54442-6	24.190	22.05.002	CONSUMO BASICO
9	28-10-2010	808039	96.884.450-4	ESC. G-524 R.DE PATAGUAS, NIC 8973-7	1.181	22.05.002	CONSUMO BASICO
10	28-10-2010	0	96.884.450-4	ESC. G-524 R.DE PATAGUAS (DIRECTOR)NIC 8974-5	-	22.05.002	CONSUMO BASICO
11	28-10-2010	807973	96.884.450-4	ESCUELA G-525 LOS BOLDOS, NIC 52049-7	64.666	22.05.002	CONSUMO BASICO
12	28-10-2010	807942	96.884.450-4	ESCUELA G-526 L.DE PUTAGAN, NIC 2154-7	102.836	22.05.002	CONSUMO BASICO
13	28-10-2010	807875	96.884.450-4	ESCUELA F-529 SAN JUAN, NIC 1032-4	42.546	22.05.002	CONSUMO BASICO
14	28-10-2010	807876	96.884.450-4	ESCUELA F-529 SAN JUAN, NIC 53007-7	48.857	22.05.002	CONSUMO BASICO
15	28-10-2010	807874	96.884.450-4	ESCUELA F-529 SAN JUAN, NIC 54896-0	51.276	22.05.002	CONSUMO BASICO
16	28-10-2010	807877	96.884.450-4	ESCUELA F-529 SAN JUAN, NIC 120139-5	19.529	22.05.002	CONSUMO BASICO
17	28-10-2010	807960	96.884.450-4	ESCUELA G-530 STA. ELENA, NIC 3596-3	95.438	22.05.002	CONSUMO BASICO
18	28-10-2010	807947	96.884.450-4	ESCUELA F-531 C.PALACIOS, NIC 127751-0	58.821	22.05.002	CONSUMO BASICO
19	28-10-2010	807947	96.884.450-4	ESCUELA F-531 C.PALACIOS, NIC 244-5	140.691	22.05.002	CONSUMO BASICO
20	28-10-2010	808013	96.884.450-4	ESCUELA F-532 S. DIONISIO, NIC 124953-3	528.220	22.05.002	CONSUMO BASICO
21	28-10-2010	811221	96.884.450-4	ESCUELA F-533 PANIMAVIDA, NIC 132432-2	779.826	22.05.002	CONSUMO BASICO
22	28-10-2010	807963	96.884.450-4	ESCUELA F-533 PVDA. (S.COMP.), NIC 54457-4	2.820	22.05.002	CONSUMO BASICO
					4.104.078		

NOVIEMBRE 2010

1	29-11-2010	824798	96.884.450-4	LICEO C-38 COLBUN, NIC 53215-0	631.623	22.05.002	CONSUMO BASICO
2	29-11-2010	824795	96.884.450-4	ESCUELA F-490 MAULE SUR, NIC 2176-8	800.005	22.05.002	CONSUMO BASICO
3	29-11-2010	824742	96.884.450-4	ESCUELA G-517 QUINAMAVIDA, NIC 798-6	35.176	22.05.002	CONSUMO BASICO
4	29-11-2010	824725	96.884.450-4	ESCUELA G-518 PASO RARI, NIC 1373-0	54.111	22.05.002	CONSUMO BASICO
5	29-11-2010	824737	96.884.450-4	ESCUELA G-520 LO RABONES, NIC 92222-3	25.899	22.05.002	CONSUMO BASICO
6	29-11-2010	824762	96.884.450-4	ESCUELA G-521 LA GUARDIA, NIC 9252-5	84.149	22.05.002	CONSUMO BASICO
7	29-11-2010	824672	96.884.450-4	ESCUELA F-522 LA FLORESTA, NIC 2180-6	418.392	22.05.002	CONSUMO BASICO
8	29-11-2010	824673	96.884.450-4	ESC. F-522 LA FLORESTA(COMP)NIC 54442-6	28.813	22.05.002	CONSUMO BASICO
9	29-11-2010	824826	96.884.450-4	ESC. G-524 R.DE PATAGUAS, NIC 8973-7	1.195	22.05.002	CONSUMO BASICO
10	29-11-2010	825487	96.884.450-4	ESC. G-524 R.DE PATAGUAS (DIRECTOR)NIC 8974-5	4.842	22.05.002	CONSUMO BASICO
11	29-11-2010	824760	96.884.450-4	ESCUELA G-525 LOS BOLDOS, NIC 52049-7	66.245	22.05.002	CONSUMO BASICO
12	29-11-2010	824729	96.884.450-4	ESCUELA G-526 L.DE PUTAGAN, NIC 2154-7	89.063	22.05.002	CONSUMO BASICO
13	29-11-2010	824662	96.884.450-4	ESCUELA F-529 SAN JUAN, NIC 1032-4	47.091	22.05.002	CONSUMO BASICO
14	29-11-2010	824663	96.884.450-4	ESCUELA F-529 SAN JUAN, NIC 53007-7	63.803	22.05.002	CONSUMO BASICO
15	29-11-2010	824661	96.884.450-4	ESCUELA F-529 SAN JUAN, NIC 54896-0	59.275	22.05.002	CONSUMO BASICO
16	29-11-2010	824664	96.884.450-4	ESCUELA F-529 SAN JUAN, NIC 120139-5	34.142	22.05.002	CONSUMO BASICO
17	29-11-2010	824747	96.884.450-4	ESCUELA G-530 STA. ELENA, NIC 3596-3	95.311	22.05.002	CONSUMO BASICO

18	29-11-2010	825421	96.884.450-4	ESCUELA F-531 C.PALACIOS, NIC 127751-0	45.429	22.05.002	CONSUMO BASICO
19	29-11-2010	824734	96.884.450-4	ESCUELA F-531 C.PALACIOS, NIC 244-5	130.575	22.05.002	CONSUMO BASICO
20	29-11-2010	824800	96.884.450-4	ESCUELA F-532 S. DIONISIO, NIC 124953-3	493.772	22.05.002	CONSUMO BASICO
21	29-11-2010	825477	96.884.450-4	ESCUELA F-533 PANIMAVIDA, NIC 132432-2	740.312	22.05.002	CONSUMO BASICO
22	29-11-2010	824750	96.884.450-4	ESCUELA F-533 PVDA. (S.COMP.), NIC 54457-4	1.081	22.05.002	CONSUMO BASICO
					3.950.304		

DICIEMBRE 2010

1	29-12-2010	852567	96.884.450-4	LICEO C-38 COLBUN, NIC 53215-0	473.503	22.05.002	CONSUMO BASICO
2	29-12-2010	852564	96.884.450-4	ESCUELA F-490 MAULE SUR, NIC 2176-8	779.827	22.05.002	CONSUMO BASICO
3	29-12-2010	852511	96.884.450-4	ESCUELA G-517 QUINAMAVIDA, NIC 798-6	39.844	22.05.002	CONSUMO BASICO
4	29-12-2010	852494	96.884.450-4	ESCUELA G-518 PASO RARI, NIC 1373-0	44.903	22.05.002	CONSUMO BASICO
5	29-12-2010	852506	96.884.450-4	ESCUELA G-520 LO RABONES, NIC 92222-3	25.868	22.05.002	CONSUMO BASICO
6	29-12-2010	852531	96.884.450-4	ESCUELA G-521 LA GUARDIA, NIC 9252-5	57.980	22.05.002	CONSUMO BASICO
7	29-12-2010	852441	96.884.450-4	ESCUELA F-522 LA FLORESTA, NIC 2180-6	415.917	22.05.002	CONSUMO BASICO
8	29-12-2010	852442	96.884.450-4	ESC. F-522 LA FLORESTA(COMP)NIC 54442-6	29.983	22.05.002	CONSUMO BASICO
9	29-12-2010	852595	96.884.450-4	ESC. G-524 R.DE PATAGUAS, NIC 8973-7	1.093	22.05.002	CONSUMO BASICO
10	29-12-2010	852160	96.884.450-4	ESC. G-524 R.DE PATAGUAS (DIRECTOR)NIC 8974-5	4.860	22.05.002	CONSUMO BASICO
11	29-12-2010	852529	96.884.450-4	ESCUELA G-525 LOS BOLDOS, NIC 52049-7	53.165	22.05.002	CONSUMO BASICO
12	29-12-2010	852498	96.884.450-4	ESCUELA G-526 L.DE PUTAGAN, NIC 2154-7	93.258	22.05.002	CONSUMO BASICO
13	29-12-2010	852431	96.884.450-4	ESCUELA F-529 SAN JUAN, NIC 1032-4	46.710	22.05.002	CONSUMO BASICO
14	29-12-2010	852433	96.884.450-4	ESCUELA F-529 SAN JUAN, NIC 53007-7	66.184	22.05.002	CONSUMO BASICO
15	29-12-2010	852430	96.884.450-4	ESCUELA F-529 SAN JUAN, NIC 54896-0	62.795	22.05.002	CONSUMO BASICO
16	29-12-2010	852433	96.884.450-4	ESCUELA F-529 SAN JUAN, NIC 120139-5	26.949	22.05.002	CONSUMO BASICO
17	29-12-2010	852516	96.884.450-4	ESCUELA G-530 STA. ELENA, NIC 3596-3	89.035	22.05.002	CONSUMO BASICO
18	29-12-2010	852095	96.884.450-4	ESCUELA F-531 C.PALACIOS, NIC 127751-0	40.152	22.05.002	CONSUMO BASICO
19	29-12-2010	852503	96.884.450-4	ESCUELA F-531 C.PALACIOS, NIC 244-5	122.977	22.05.002	CONSUMO BASICO
20	29-12-2010	852569	96.884.450-4	ESCUELA F-532 S. DIONISIO, NIC 124953-3	472.695	22.05.002	CONSUMO BASICO
21	29-12-2010	852150	96.884.450-4	ESCUELA F-533 PANIMAVIDA, NIC 132432-2	698.730	22.05.002	CONSUMO BASICO
22	29-12-2010	852519	96.884.450-4	ESCUELA F-533 PVDA. (S.COMP.), NIC 54457-4	1.092	22.05.002	CONSUMO BASICO
					3.647.520		

ENERO 2011:

1	28-01-2011	871672	96.884.450-4	LICEO C-38 COLBUN, NIC 53215-0	225.849	22.05.002	CONSUMO BASICO
2	28-01-2011	871669	96.884.450-4	ESCUELA F-490 MAULE SUR, NIC 2176-8	696.338	22.05.002	CONSUMO BASICO
3	28-01-2011	871616	96.884.450-4	ESCUELA G-517 QUINAMAVIDA, NIC 798-6	31.968	22.05.002	CONSUMO BASICO
4	28-01-2011	871599	96.884.450-4	ESCUELA G-518 PASO RARI, NIC 1373-0	41.248	22.05.002	CONSUMO BASICO
5	28-01-2011	871611	96.884.450-4	ESCUELA G-520 LO RABONES, NIC 92222-3	25.754	22.05.002	CONSUMO BASICO
6	28-01-2011	871636	96.884.450-4	ESCUELA G-521 LA GUARDIA, NIC 9252-5	1.219	22.05.002	CONSUMO BASICO
7	28-01-2011	871546	96.884.450-4	ESCUELA F-522 LA FLORESTA, NIC 2180-6	400.187	22.05.002	CONSUMO BASICO
8	28-01-2011	871547	96.884.450-4	ESC. F-522 LA FLORESTA(COMP)NIC 54442-6	19.228	22.05.002	CONSUMO BASICO
9	28-01-2011	871700	96.884.450-4	ESC. G-524 R.DE PATAGUAS, NIC 8973-7	1.072	22.05.002	CONSUMO BASICO
10	28-01-2011	872366	96.884.450-4	ESC. G-524 R.DE PATAGUAS (DIRECTOR)NIC 8974-5	18.790	22.05.002	CONSUMO BASICO
11	28-01-2011	871634	96.884.450-4	ESCUELA G-525 LOS BOLDOS, NIC 52049-7	30.606	22.05.002	CONSUMO BASICO

12	28-01-2011	871603	96.884.450-4	ESCUELA G-526 L.DE PUTAGAN, NIC 2154-7	74.328	22.05.002	CONSUMO BASICO
13	28-01-2011	871536	96.884.450-4	ESCUELA F-529 SAN JUAN, NIC 1032-4	39.523	22.05.002	CONSUMO BASICO
14	28-01-2011	871537	96.884.450-4	ESCUELA F-529 SAN JUAN, NIC 53007-7	44.355	22.05.002	CONSUMO BASICO
15	28-01-2011	871535	96.884.450-4	ESCUELA F-529 SAN JUAN, NIC 54896-0	39.170	22.05.002	CONSUMO BASICO
16	28-01-2011	871538	96.884.450-4	ESCUELA F-529 SAN JUAN, NIC 120139-5	13.664	22.05.002	CONSUMO BASICO
17	28-01-2011	871621	96.884.450-4	ESCUELA G-530 STA. ELENA, NIC 3596-3	85.900	22.05.002	CONSUMO BASICO
18	28-01-2011	872300	96.884.450-4	ESCUELA F-531 C.PALACIOS, NIC 127751-0	23.322	22.05.002	CONSUMO BASICO
19	28-01-2011	871608	96.884.450-4	ESCUELA F-531 C.PALACIOS, NIC 244-5	105.880	22.05.002	CONSUMO BASICO
20	28-01-2011	871674	96.884.450-4	ESCUELA F-532 S. DIONISIO, NIC 124953-3	407.703	22.05.002	CONSUMO BASICO
21	28-01-2011	872356	96.884.450-4	ESCUELA F-533 PANIMAVIDA, NIC 132432-2	660.733	22.05.002	CONSUMO BASICO
22	28-01-2011	871624	96.884.450-4	ESCUELA F-533 PVDA. (S.COMP.), NIC 54457-4	1.084	22.05.002	CONSUMO BASICO
					2.987.921		

FEBRERO 2011:

1	30-03-2011	895290	96.884.450-4	LICEO C-38 COLBUN, NIC 53215-0	123.357	22.05.002	CONSUMO BASICO
2	30-03-2011	895287	96.884.450-4	ESCUELA F-490 MAULE SUR, NIC 2176-8	684.837	22.05.002	CONSUMO BASICO
3	30-03-2011	895234	96.884.450-4	ESCUELA G-517 QUINAMAVIDA, NIC 798-6	28.546	22.05.002	CONSUMO BASICO
4	30-03-2011	895217	96.884.450-4	ESCUELA G-518 PASO RARI, NIC 1373-0	32.646	22.05.002	CONSUMO BASICO
5	30-03-2011	895229	96.884.450-4	ESCUELA G-520 LO RABONES, NIC 92222-3	25.012	22.05.002	CONSUMO BASICO
6	30-03-2011	895254	96.884.450-4	ESCUELA G-521 LA GUARDIA, NIC 9252-5	26.577	22.05.002	CONSUMO BASICO
7	30-03-2011	895164	96.884.450-4	ESCUELA F-522 LA FLORESTA, NIC 2180-6	378.478	22.05.002	CONSUMO BASICO
8	30-03-2011	895165	96.884.450-4	ESC. F-522 LA FLORESTA(COMP)NIC 54442-6	1.067	22.05.002	CONSUMO BASICO
9	30-03-2011	895318	96.884.450-4	ESC. G-524 R.DE PATAGUAS, NIC 8973-7	1.067	22.05.002	CONSUMO BASICO
10	30-03-2011	899510	96.884.450-4	ESC. G-524 R.DE PATAGUAS (DIRECTOR)NIC 8974-5	11.873	22.05.002	CONSUMO BASICO
11	30-03-2011	895252	96.884.450-4	ESCUELA G-525 LOS BOLDOS, NIC 52049-7	27.976	22.05.002	CONSUMO BASICO
12	30-03-2011	895221	96.884.450-4	ESCUELA G-526 L.DE PUTAGAN, NIC 2154-7	69.410	22.05.002	CONSUMO BASICO
13	30-03-2011	895154	96.884.450-4	ESCUELA F-529 SAN JUAN, NIC 1032-4	34.628	22.05.002	CONSUMO BASICO
14	30-03-2011	895155	96.884.450-4	ESCUELA F-529 SAN JUAN, NIC 53007-7	24.134	22.05.002	CONSUMO BASICO
15	30-03-2011	895156	96.884.450-4	ESCUELA F-529 SAN JUAN, NIC 54896-0	5.786	22.05.002	CONSUMO BASICO
16	30-03-2011	895153	96.884.450-4	ESCUELA F-529 SAN JUAN, NIC 120139-5	19.241	22.05.002	CONSUMO BASICO
17	30-03-2011	895239	96.884.450-4	ESCUELA G-530 STA. ELENA, NIC 3596-3	86.476	22.05.002	CONSUMO BASICO
18	30-03-2011	899445	96.884.450-4	ESCUELA F-531 C.PALACIOS, NIC 127751-0	24.483	22.05.002	CONSUMO BASICO
19	30-03-2011	895226	96.884.450-4	ESCUELA F-531 C.PALACIOS, NIC 244-5	105.137	22.05.002	CONSUMO BASICO
20	30-03-2011	895292	96.884.450-4	ESCUELA F-532 S. DIONISIO, NIC 124953-3	320.132	22.05.002	CONSUMO BASICO
21	30-03-2011	899501	96.884.450-4	ESCUELA F-533 PANIMAVIDA, NIC 132432-2	636.194	22.05.002	CONSUMO BASICO
22	30-03-2011	895242	96.884.450-4	ESCUELA F-533 PVDA. (S.COMP.), NIC 54457-4	1.067	22.05.002	CONSUMO BASICO
					2.668.124		

MARZO 2011:

1	30-03-2011	919559	96.884.450-4	LICEO C-38 COLBUN, NIC 53215-0	173.592	22.05.002	CONSUMO BASICO
2	30-03-2011	919556	96.884.450-4	ESCUELA F-490 MAULE SUR, NIC 2176-8	728.015	22.05.002	CONSUMO BASICO
3	30-03-2011	919502	96.884.450-4	ESCUELA G-517 QUINAMAVIDA, NIC 798-6	28.856	22.05.002	CONSUMO BASICO
4	30-03-2011	919485	96.884.450-4	ESCUELA G-518 PASO RARI, NIC 1373-0	34.282	22.05.002	CONSUMO BASICO
5	30-03-2011	919497	96.884.450-4	ESCUELA G-520 LO RABONES, NIC 92222-3	25.447	22.05.002	CONSUMO BASICO
6	30-03-2011	919522	96.884.450-4	ESCUELA G-521 LA GUARDIA, NIC 9252-5	17.213	22.05.002	CONSUMO BASICO

7	30-03-2011	919432	96.884.450-4	ESCUELA F-522 LA FLORESTA, NIC 2180-6	381.693	22.05.002	CONSUMO BASICO
8	30-03-2011	919433	96.884.450-4	ESC. F-522 LA FLORESTA(COMP)NIC 54442-6	6.115	22.05.002	CONSUMO BASICO
9	30-03-2011	919587	96.884.450-4	ESC. G-524 R.DE PATAGUAS, NIC 8973-7	1.071	22.05.002	CONSUMO BASICO
10	30-03-2011	919775	96.884.450-4	ESC. G-524 R.DE PATAGUAS (DIRECTOR)NIC 8974-5	1.122	22.05.002	CONSUMO BASICO
11	30-03-2011	919520	96.884.450-4	ESCUELA G-525 LOS BOLDOS, NIC 52049-7	34.114	22.05.002	CONSUMO BASICO
12	30-03-2011	919489	96.884.450-4	ESCUELA G-526 L.DE PUTAGAN, NIC 2154-7	75.915	22.05.002	CONSUMO BASICO
13	30-03-2011	919422	96.884.450-4	ESCUELA F-529 SAN JUAN, NIC 1032-4	42.671	22.05.002	CONSUMO BASICO
14	30-03-2011	919423	96.884.450-4	ESCUELA F-529 SAN JUAN, NIC 53007-7	36.370	22.05.002	CONSUMO BASICO
15	30-03-2011	919421	96.884.450-4	ESCUELA F-529 SAN JUAN, NIC 54896-0	47.428	22.05.002	CONSUMO BASICO
16	30-03-2011	919424	96.884.450-4	ESCUELA F-529 SAN JUAN, NIC 120139-5	24.152	22.05.002	CONSUMO BASICO
17	30-03-2011	919507	96.884.450-4	ESCUELA G-530 STA. ELENA, NIC 3596-3	80.949	22.05.002	CONSUMO BASICO
18	30-03-2011	919494	96.884.450-4	ESCUELA F-531 C.PALACIOS, NIC 127751-0	24.999	22.05.002	CONSUMO BASICO
19	30-03-2011	919494	96.884.450-4	ESCUELA F-531 C.PALACIOS, NIC 244-5	111.956	22.05.002	CONSUMO BASICO
20	30-03-2011	919561	96.884.450-4	ESCUELA F-532 S. DIONISIO, NIC 124953-3	500.776	22.05.002	CONSUMO BASICO
21	30-03-2011	919769	96.884.450-4	ESCUELA F-533 PANIMAVIDA, NIC 132432-2	693.776	22.05.002	CONSUMO BASICO
22	30-03-2011	919510	96.884.450-4	ESCUELA F-533 PVDA. (S.COMP.), NIC 54457-4	1.071	22.05.002	CONSUMO BASICO
					3.071.583		

ABRIL 2011:

1	28-04-2011	942881	96.884.450-4	LICEO C-38 COLBUN, NIC 53215-0	321.241	22.05.002	CONSUMO BASICO
2	28-04-2011	842878	96.884.450-4	ESCUELA F-490 MAULE SUR, NIC 2176-8	757.431	22.05.002	CONSUMO BASICO
3	28-04-2011	942824	96.884.450-4	ESCUELA G-517 QUINAMAVIDA, NIC 798-6	39.376	22.05.002	CONSUMO BASICO
4	28-04-2011	942807	96.884.450-4	ESCUELA G-518 PASO RARI, NIC 1373-0	49.258	22.05.002	CONSUMO BASICO
5	28-04-2011	942819	96.884.450-4	ESCUELA G-520 LO RABONES, NIC 92222-3	25.664	22.05.002	CONSUMO BASICO
6	28-04-2011	942844	96.884.450-4	ESCUELA G-521 LA GUARDIA, NIC 9252-5	84.326	22.05.002	CONSUMO BASICO
7	28-04-2011	942754	96.884.450-4	ESCUELA F-522 LA FLORESTA, NIC 2180-6	398.174	22.05.002	CONSUMO BASICO
8	28-04-2011	942755	96.884.450-4	ESC. F-522 LA FLORESTA(COMP)NIC 54442-6	23.140	22.05.002	CONSUMO BASICO
9	28-04-2011	942909	96.884.450-4	ESC. G-524 R.DE PATAGUAS, NIC 8973-7	1.249	22.05.002	CONSUMO BASICO
10	28-04-2011	943584	96.884.450-4	ESC. G-524 R.DE PATAGUAS (DIRECTOR)NIC 8974-5	1.124	22.05.002	CONSUMO BASICO
11	28-04-2011	842842	96.884.450-4	ESCUELA G-525 LOS BOLDOS, NIC 52049-7	64.519	22.05.002	CONSUMO BASICO
12	28-04-2011	942811	96.884.450-4	ESCUELA G-526 L.DE PUTAGAN, NIC 2154-7	95.627	22.05.002	CONSUMO BASICO
13	28-04-2011	942744	96.884.450-4	ESCUELA F-529 SAN JUAN, NIC 1032-4	35.235	22.05.002	CONSUMO BASICO
14	28-04-2011	942745	96.884.450-4	ESCUELA F-529 SAN JUAN, NIC 53007-7	25.019	22.05.002	CONSUMO BASICO
15	28-04-2011	942743	96.884.450-4	ESCUELA F-529 SAN JUAN, NIC 54896-0	41.356	22.05.002	CONSUMO BASICO
16	28-04-2011	942746	96.884.450-4	ESCUELA F-529 SAN JUAN, NIC 120139-5	21.032	22.05.002	CONSUMO BASICO
17	28-04-2011	942829	96.884.450-4	ESCUELA G-530 STA. ELENA, NIC 3596-3	89.534	22.05.002	CONSUMO BASICO
18	28-04-2011	943520	96.884.450-4	ESCUELA F-531 C.PALACIOS, NIC 127751-0	54.150	22.05.002	CONSUMO BASICO
19	28-04-2011	942816	96.884.450-4	ESCUELA F-531 C.PALACIOS, NIC 244-5	131.077	22.05.002	CONSUMO BASICO
20	28-04-2011	942883	96.884.450-4	ESCUELA F-532 S. DIONISIO, NIC 124953-3	281.597	22.05.002	CONSUMO BASICO
21	28-04-2011	943577	96.884.450-4	ESCUELA F-533 PANIMAVIDA, NIC 132432-2	743.573	22.05.002	CONSUMO BASICO
22	28-04-2011	942832	96.884.450-4	ESCUELA F-533 PVDA. (S.COMP.), NIC 54457-4	1.182	22.05.002	CONSUMO BASICO
					3.284.884		

MAYO 2011

1	30-05-2011	979570	96.884.450-4	LICEO C-38 COLBUN, NIC 53215-0	475.661	22.05.002	CONSUMO BASICO
2	30-05-2011	979567	96.884.450-4	ESCUELA F-490 MAULE SUR, NIC 2176-8	766.886	22.05.002	CONSUMO BASICO
3	30-05-2011	979513	96.884.450-4	ESCUELA G-517 QUINAMAVIDA, NIC 798-6	40.668	22.05.002	CONSUMO BASICO
4	30-05-2011	979496	96.884.450-4	ESCUELA G-518 PASO RARI, NIC 1373-0	68.051	22.05.002	CONSUMO BASICO
5	30-05-2011	979508	96.884.450-4	ESCUELA G-520 LO RABONES, NIC 92222-3	26.037	22.05.002	CONSUMO BASICO
6	30-05-2011	979533	96.884.450-4	ESCUELA G-521 LA GUARDIA, NIC 9252-5	72.705	22.05.002	CONSUMO BASICO
7	30-05-2011	979443	96.884.450-4	ESCUELA F-522 LA FLORESTA, NIC 2180-6	389.784	22.05.002	CONSUMO BASICO
8	30-05-2011	979444	96.884.450-4	ESC. F-522 LA FLORESTA(COMP)NIC 54442-6	22.800	22.05.002	CONSUMO BASICO
9	30-05-2011	979598	96.884.450-4	ESC. G-524 R.DE PATAGUAS, NIC 8973-7	1.443	22.05.002	CONSUMO BASICO
10	30-05-2011	0	96.884.450-4	ESC. G-524 R.DE PATAGUAS (DIRECTOR)NIC 8974-5	-	22.05.002	CONSUMO BASICO
11	30-05-2011	979531	96.884.450-4	ESCUELA G-525 LOS BOLDOS, NIC 52049-7	65.411	22.05.002	CONSUMO BASICO
12	30-05-2011	979500	96.884.450-4	ESCUELA G-526 L.DE PUTAGAN, NIC 2154-7	106.213	22.05.002	CONSUMO BASICO
13	30-05-2011	979433	96.884.450-4	ESCUELA F-529 SAN JUAN, NIC 1032-4	51.027	22.05.002	CONSUMO BASICO
14	30-05-2011	979434	96.884.450-4	ESCUELA F-529 SAN JUAN, NIC 53007-7	53.191	22.05.002	CONSUMO BASICO
15	30-05-2011	979432	96.884.450-4	ESCUELA F-529 SAN JUAN, NIC 54896-0	69.360	22.05.002	CONSUMO BASICO
16	30-05-2011	979435	96.884.450-4	ESCUELA F-529 SAN JUAN, NIC 120139-5	64.875	22.05.002	CONSUMO BASICO
17	30-05-2011	979518	96.884.450-4	ESCUELA G-530 STA. ELENA, NIC 3596-3	100.298	22.05.002	CONSUMO BASICO
18	30-05-2011	979505	96.884.450-4	ESCUELA F-531 C.PALACIOS, NIC 127751-0	57.569	22.05.002	CONSUMO BASICO
19	30-05-2011	979505	96.884.450-4	ESCUELA F-531 C.PALACIOS, NIC 244-5	141.692	22.05.002	CONSUMO BASICO
20	30-05-2011	979572	96.884.450-4	ESCUELA F-532 S. DIONISIO, NIC 124953-3	490.900	22.05.002	CONSUMO BASICO
21	30-05-2011	972761	96.884.450-4	ESCUELA F-533 PANIMAVIDA, NIC 132432-2	846.880	22.05.002	CONSUMO BASICO
22	30-05-2011	979521	96.884.450-4	ESCUELA F-533 PVDA. (S.COMP.), NIC 54457-4	1.081	22.05.002	CONSUMO BASICO
					3.912.532		

JUNIO 2011

1	30-06-2011	1001492	96.884.450-4	LICEO C-38 COLBUN, NIC 53215-0	713.141	22.05.002	CONSUMO BASICO
2	30-06-2011	1001489	96.884.450-4	ESCUELA F-490 MAULE SUR, NIC 2176-8	750.143	22.05.002	CONSUMO BASICO
3	30-06-2011	1001435	96.884.450-4	ESCUELA G-517 QUINAMAVIDA, NIC 798-6	48.396	22.05.002	CONSUMO BASICO
4	30-06-2011	1001418	96.884.450-4	ESCUELA G-518 PASO RARI, NIC 1373-0	82.365	22.05.002	CONSUMO BASICO
5	30-06-2011	1001430	96.884.450-4	ESCUELA G-520 LO RABONES, NIC 92222-3	26.576	22.05.002	CONSUMO BASICO
6	30-06-2011	1001455	96.884.450-4	ESCUELA G-521 LA GUARDIA, NIC 9252-5	98.854	22.05.002	CONSUMO BASICO
7	30-06-2011	1001365	96.884.450-4	ESCUELA F-522 LA FLORESTA, NIC 2180-6	365.793	22.05.002	CONSUMO BASICO
8	30-06-2011	1001366	96.884.450-4	ESC. F-522 LA FLORESTA(COMP)NIC 54442-6	21.352	22.05.002	CONSUMO BASICO
9	30-06-2011	1001520	96.884.450-4	ESC. G-524 R.DE PATAGUAS, NIC 8973-7	1.088	22.05.002	CONSUMO BASICO
10	30-06-2011		96.884.450-4	ESC. G-524 R.DE PATAGUAS (DIRECTOR)NIC 8974-5		22.05.002	CONSUMO BASICO
11	30-06-2011	1001453	96.884.450-4	ESCUELA G-525 LOS BOLDOS, NIC 52049-7	86.377	22.05.002	CONSUMO BASICO
12	30-06-2011	1001422	96.884.450-4	ESCUELA G-526 L.DE PUTAGAN, NIC 2154-7	128.703	22.05.002	CONSUMO BASICO
13	30-06-2011	1001355	96.884.450-4	ESCUELA F-529 SAN JUAN, NIC 1032-4	54.895	22.05.002	CONSUMO BASICO
14	30-06-2011	1001356	96.884.450-4	ESCUELA F-529 SAN JUAN, NIC 53007-7	65.601	22.05.002	CONSUMO BASICO
15	30-06-2011	1001354	96.884.450-4	ESCUELA F-529 SAN JUAN, NIC 54896-0	63.983	22.05.002	CONSUMO BASICO
16	30-06-2011	1001357	96.884.450-4	ESCUELA F-529 SAN JUAN, NIC 120139-5	54.895	22.05.002	CONSUMO BASICO
17	30-06-2011	1001440	96.884.450-4	ESCUELA G-530 STA. ELENA, NIC 3596-3	115.145	22.05.002	CONSUMO BASICO
18	30-06-2011	999001	96.884.450-4	ESCUELA F-531 C.PALACIOS, NIC			CONSUMO BASICO

				127751-0	69.807	22.05.002	
19	30-06-2011	1001427	96.884.450-4	ESCUELA F-531 C.PALACIOS, NIC 244-5	166.304	22.05.002	CONSUMO BASICO
20	30-06-2011	1001494	96.884.450-4	ESCUELA F-532 S. DIONISIO, NIC 124953-3	563.872	22.05.002	CONSUMO BASICO
21	30-06-2011	999058	96.884.450-4	ESCUELA F-533 PANIMAVIDA, NIC 132432-2	906.639	22.05.002	CONSUMO BASICO
22	30-06-2011	1001443	96.884.450-4	ESCUELA F-533 PVDA. (S.COMP.), NIC 54457-4	1.088	22.05.002	CONSUMO BASICO
					4.385.017		

JULIO 2011

1	30-07-2011	1025448	96.884.450-4	LICEO C-38 COLBUN, NIC 53215-0	615.636	22.05.002	CONSUMO BASICO
2	30-07-2011	1025445	96.884.450-4	ESCUELA F-490 MAULE SUR, NIC 2176-8	709.136	22.05.002	CONSUMO BASICO
3	30-07-2011	1025391	96.884.450-4	ESCUELA G-517 QUINAMAVIDA, NIC 798-6	42.303	22.05.002	CONSUMO BASICO
4	30-07-2011	1025374	96.884.450-4	ESCUELA G-518 PASO RARI, NIC 1373-0	75.214	22.05.002	CONSUMO BASICO
5	30-07-2011	1025386	96.884.450-4	ESCUELA G-520 LO RABONES, NIC 92222-3	26.394	22.05.002	CONSUMO BASICO
6	30-07-2011	1025411	96.884.450-4	ESCUELA G-521 LA GUARDIA, NIC 9252-5	76.893	22.05.002	CONSUMO BASICO
7	30-07-2011	1025321	96.884.450-4	ESCUELA F-522 LA FLORESTA, NIC 2180-6	367.977	22.05.002	CONSUMO BASICO
8	30-07-2011	1025322	96.884.450-4	ESC. F-522 LA FLORESTA(COMP)NIC 54442-6	23.222	22.05.002	CONSUMO BASICO
9	30-07-2011	1025476	96.884.450-4	ESC. G-524 R.DE PATAGUAS, NIC 8973-7	1.094	22.05.002	CONSUMO BASICO
10	30-07-2011	0	96.884.450-4	ESC. G-524 R.DE PATAGUAS (DIRECTOR)NIC 8974-5	-	22.05.002	CONSUMO BASICO
11	30-07-2011	1025409	96.884.450-4	ESCUELA G-525 LOS BOLDOS, NIC 52049-7	75.368	22.05.002	CONSUMO BASICO
12	30-07-2011	1025378	96.884.450-4	ESCUELA G-526 L.DE PUTAGAN, NIC 2154-7	96.506	22.05.002	CONSUMO BASICO
13	30-07-2011	1025311	96.884.450-4	ESCUELA F-529 SAN JUAN, NIC 1032-4	52.828	22.05.002	CONSUMO BASICO
14	30-07-2011	1025312	96.884.450-4	ESCUELA F-529 SAN JUAN, NIC 53007-7	60.881	22.05.002	CONSUMO BASICO
15	30-07-2011	1025310	96.884.450-4	ESCUELA F-529 SAN JUAN, NIC 54896-0	70.599	22.05.002	CONSUMO BASICO
16	30-07-2011	1025313	96.884.450-4	ESCUELA F-529 SAN JUAN, NIC 120139-5	64.428	22.05.002	CONSUMO BASICO
17	30-07-2011	1025396	96.884.450-4	ESCUELA G-530 STA. ELENA, NIC 3596-3	114.637	22.05.002	CONSUMO BASICO
18	30-07-2011	1016485	96.884.450-4	ESCUELA F-531 C.PALACIOS, NIC 127751-0	72.709	22.05.002	CONSUMO BASICO
19	30-07-2011	1025383	96.884.450-4	ESCUELA F-531 C.PALACIOS, NIC 244-5	125.140	22.05.002	CONSUMO BASICO
20	30-07-2011	1025450	96.884.450-4	ESCUELA F-532 S. DIONISIO, NIC 124953-3	590.299	22.05.002	CONSUMO BASICO
21	30-07-2011	1016542	96.884.450-4	ESCUELA F-533 PANIMAVIDA, NIC 132432-2	917.557	22.05.002	CONSUMO BASICO
22	30-07-2011	1025399	96.884.450-4	ESCUELA F-533 PVDA. (S.COMP.), NIC 54457-4	1.092	22.05.002	CONSUMO BASICO
					4.179.913		

AGOSTO 2011

1	30-08-2011	1046493	96.884.450-4	LICEO C-38 COLBUN, NIC 53215-0	930.037	22.05.002	CONSUMO BASICO
2	30-08-2011	1046490	96.884.450-4	ESCUELA F-490 MAULE SUR, NIC 2176-8	707.151	22.05.002	CONSUMO BASICO
3	30-08-2011	1046434	96.884.450-4	ESCUELA G-517 QUINAMAVIDA, NIC 798-6	44.739	22.05.002	CONSUMO BASICO
4	30-08-2011	1443419	96.884.450-4	ESCUELA G-518 PASO RARI, NIC 1373-0	68.373	22.05.002	CONSUMO BASICO
5	30-08-2011	1046431	96.884.450-4	ESCUELA G-520 LO RABONES, NIC 92222-3	26.676	22.05.002	CONSUMO BASICO
6	30-08-2011	1046456	96.884.450-4	ESCUELA G-521 LA GUARDIA, NIC 9252-5	75.407	22.05.002	CONSUMO BASICO
7	30-08-2011	1046366	96.884.450-4	ESCUELA F-522 LA FLORESTA, NIC 2180-6	368.715	22.05.002	CONSUMO BASICO
8	30-08-2011	1046367	96.884.450-4	ESC. F-522 LA FLORESTA(COMP)NIC 54442-6	21.387	22.05.002	CONSUMO BASICO
9	30-08-2011	1046521	96.884.450-4	ESC. G-524 R.DE PATAGUAS, NIC 8973-7	1.096	22.05.002	CONSUMO BASICO
10	30-08-2011	0	96.884.450-4	ESC. G-524 R.DE PATAGUAS (DIRECTOR)NIC 8974-5	-	22.05.002	CONSUMO BASICO

11	30-08-2011	1046454	96.884.450-4	ESCUELA G-525 LOS BOLDOS, NIC 52049-7	73.897	22.05.002	CONSUMO BASICO
12	30-08-2011	1046423	96.884.450-4	ESCUELA G-526 L.DE PUTAGAN, NIC 2154-7	109.791	22.05.002	CONSUMO BASICO
13	30-08-2011	1046356	96.884.450-4	ESCUELA F-529 SAN JUAN, NIC 1032-4	50.257	22.05.002	CONSUMO BASICO
14	30-08-2011	1046357	96.884.450-4	ESCUELA F-529 SAN JUAN, NIC 53007-7	50.791	22.05.002	CONSUMO BASICO
15	30-08-2011	1046355	96.884.450-4	ESCUELA F-529 SAN JUAN, NIC 54896-0	52.066	22.05.002	CONSUMO BASICO
16	30-08-2011	1046358	96.884.450-4	ESCUELA F-529 SAN JUAN, NIC 120139-5	66.598	22.05.002	CONSUMO BASICO
17	30-08-2011	1046441	96.884.450-4	ESCUELA G-530 STA. ELENA, NIC 3596-3	103.874	22.05.002	CONSUMO BASICO
18	30-08-2011	1051154	96.884.450-4	ESCUELA F-531 C.PALACIOS, NIC 127751-0	54.569	22.05.002	CONSUMO BASICO
19	30-08-2011	1046428	96.884.450-4	ESCUELA F-531 C.PALACIOS, NIC 244-5	172.057	22.05.002	CONSUMO BASICO
20	30-08-2011	1046495	96.884.450-4	ESCUELA F-532 S. DIONISIO, NIC 124953-3	506.172	22.05.002	CONSUMO BASICO
21	30-08-2011	1051211	96.884.450-4	ESCUELA F-533 PANIMAVIDA, NIC 132432-2	836.597	22.05.002	CONSUMO BASICO
22	30-08-2011	1046444	96.884.450-4	ESCUELA F-533 PVDA. (S.COMP.), NIC 54457-4	1.095	22.05.002	CONSUMO BASICO
					4.321.345		

SEPTIEMBRE 2011

1	30-08-2011	1074471	96.884.450-4	LICEO C-38 COLBUN, NIC 53215-0	378.306	22.05.002	CONSUMO BASICO
2	30-08-2011	1074468	96.884.450-4	ESCUELA F-490 MAULE SUR, NIC 2176-8	726.046	22.05.002	CONSUMO BASICO
3	30-08-2011	1074412	96.884.450-4	ESCUELA G-517 QUINAMAVIDA, NIC 798-6	45.756	22.05.002	CONSUMO BASICO
4	30-08-2011	1074397	96.884.450-4	ESCUELA G-518 PASO RARI, NIC 1373-0	68.484	22.05.002	CONSUMO BASICO
5	30-08-2011	1074409	96.884.450-4	ESCUELA G-520 LO RABONES, NIC 92222-3	26.524	22.05.002	CONSUMO BASICO
6	30-08-2011	1074434	96.884.450-4	ESCUELA G-521 LA GUARDIA, NIC 9252-5	126.524	22.05.002	CONSUMO BASICO
7	30-08-2011	1074344	96.884.450-4	ESCUELA F-522 LA FLORESTA, NIC 2180-6	364.629	22.05.002	CONSUMO BASICO
8	30-08-2011	1074345	96.884.450-4	ESC. F-522 LA FLORESTA(COMP)NIC 54442-6	23.996	22.05.002	CONSUMO BASICO
9	30-08-2011	1074450	96.884.450-4	ESC. G-524 R.DE PATAGUAS, NIC 8973-7	1.468	22.05.002	CONSUMO BASICO
10	30-08-2011	0	96.884.450-4	ESC. G-524 R.DE PATAGUAS (DIRECTOR)NIC 8974-5	-	22.05.002	CONSUMO BASICO
11	30-08-2011	1074432	96.884.450-4	ESCUELA G-525 LOS BOLDOS, NIC 52049-7	93.720	22.05.002	CONSUMO BASICO
12	30-08-2011	1074401	96.884.450-4	ESCUELA G-526 L.DE PUTAGAN, NIC 2154-7	119.740	22.05.002	CONSUMO BASICO
13	30-08-2011	1074334	96.884.450-4	ESCUELA F-529 SAN JUAN, NIC 1032-4	52.510	22.05.002	CONSUMO BASICO
14	30-08-2011	1074335	96.884.450-4	ESCUELA F-529 SAN JUAN, NIC 53007-7	64.027	22.05.002	CONSUMO BASICO
15	30-08-2011	1074333	96.884.450-4	ESCUELA F-529 SAN JUAN, NIC 54896-0	66.819	22.05.002	CONSUMO BASICO
16	30-08-2011	1074336	96.884.450-4	ESCUELA F-529 SAN JUAN, NIC 120139-5	78.734	22.05.002	CONSUMO BASICO
17	30-08-2011	1074419	96.884.450-4	ESCUELA G-530 STA. ELENA, NIC 3596-3	110.279	22.05.002	CONSUMO BASICO
18	30-08-2011	1070471	96.884.450-4	ESCUELA F-531 C.PALACIOS, NIC 127751-0	60.488	22.05.002	CONSUMO BASICO
19	30-08-2011	1074406	96.884.450-4	ESCUELA F-531 C.PALACIOS, NIC 244-5	226.936	22.05.002	CONSUMO BASICO
20	30-08-2011	1074473	96.884.450-4	ESCUELA F-532 S. DIONISIO, NIC 124953-3	513.201	22.05.002	CONSUMO BASICO
21	30-08-2011	1070528	96.884.450-4	ESCUELA F-533 PANIMAVIDA, NIC 132432-2	869.715	22.05.002	CONSUMO BASICO
22	30-08-2011	1074422	96.884.450-4	ESCUELA F-533 PVDA. (S.COMP.), NIC 54457-4	1.096	22.05.002	CONSUMO BASICO
					4.018.998		

OCTUBRE 2011

1	27-10-2011	1086561	96.884.450-4	LICEO C-38 COLBUN, NIC 53215-0	260.389	22.05.002	CONSUMO BASICO
2	27-10-2011	1086558	96.884.450-4	ESCUELA F-490 MAULE SUR, NIC 2176-8	664.033	22.05.002	CONSUMO BASICO
3	27-10-2011	1086502	96.884.450-4	ESCUELA G-517 QUINAMAVIDA, NIC 798-6	38.469	22.05.002	CONSUMO BASICO
4	27-10-2011	1086487	96.884.450-4	ESCUELA G-518 PASO RARI, NIC			CONSUMO BASICO

				1373-0	67.458	22.05.002	
5	27-10-2011	1086499	96.884.450-4	ESCUELA G-520 LO RABONES, NIC 92222-3	26.674	22.05.002	CONSUMO BASICO
6	27-10-2011	1086524	96.884.450-4	ESCUELA G-521 LA GUARDIA, NIC 9252-5	107.941	22.05.002	CONSUMO BASICO
7	27-10-2011	1086434	96.884.450-4	ESCUELA F-522 LA FLORESTA, NIC 2180-6	365.312	22.05.002	CONSUMO BASICO
8	27-10-2011	1086435	96.884.450-4	ESC. F-522 LA FLORESTA(COMP)NIC 54442-6	29.383	22.05.002	CONSUMO BASICO
9	27-10-2011	1086589	96.884.450-4	ESC. G-524 R.DE PATAGUAS, NIC 8973-7	1.107	22.05.002	CONSUMO BASICO
10	27-10-2011	1087277	96.884.450-4	ESC. G-524 R.DE PATAGUAS (DIRECTOR)NIC 8974-5	2.100	22.05.002	CONSUMO BASICO
11	27-10-2011	1086522	96.884.450-4	ESCUELA G-525 LOS BOLDOS, NIC 52049-7	92.898	22.05.002	CONSUMO BASICO
12	27-10-2011	1086491	96.884.450-4	ESCUELA G-526 L.DE PUTAGAN, NIC 2154-7	115.878	22.05.002	CONSUMO BASICO
13	27-10-2011	1086426	96.884.450-4	ESCUELA F-529 SAN JUAN, NIC 1032-4	48.081	22.05.002	CONSUMO BASICO
14	27-10-2011	1086425	96.884.450-4	ESCUELA F-529 SAN JUAN, NIC 53007-7	125.156	22.05.002	CONSUMO BASICO
15	27-10-2011	1086423	96.884.450-4	ESCUELA F-529 SAN JUAN, NIC 54896-0	71.739	22.05.002	CONSUMO BASICO
16	27-10-2011	1086426	96.884.450-4	ESCUELA F-529 SAN JUAN, NIC 120139-5	29.286	22.05.002	CONSUMO BASICO
17	27-10-2011	1086509	96.884.450-4	ESCUELA G-530 STA. ELENA, NIC 3596-3	98.713	22.05.002	CONSUMO BASICO
18	27-10-2011	1086496	96.884.450-4	ESCUELA F-531 C.PALACIOS, NIC 127751-0	57.855	22.05.002	CONSUMO BASICO
19	27-10-2011	1086496	96.884.450-4	ESCUELA F-531 C.PALACIOS, NIC 244-5	148.162	22.05.002	CONSUMO BASICO
20	27-10-2011	1086563	96.884.450-4	ESCUELA F-532 S. DIONISIO, NIC 124953-3	560.727	22.05.002	CONSUMO BASICO
21	27-10-2011	1087270	96.884.450-4	ESCUELA F-533 PANIMAVIDA, NIC 132432-2	786.846	22.05.002	CONSUMO BASICO
22	27-10-2011	1086512	96.884.450-4	ESCUELA F-533 PVDA. (S.COMP.), NIC 54457-4	1.101	22.05.002	CONSUMO BASICO
					3.699.308		

NOVIEMBRE 2011

1	29-11-2011	1122624	96.884.450-4	LICEO C-38 COLBUN, NIC 53215-0	224.020	22.05.002	CONSUMO BASICO
2	29-11-2011	1122621	96.884.450-4	ESCUELA F-490 MAULE SUR, NIC 2176-8	697.605	22.05.002	CONSUMO BASICO
3	29-11-2011	1122565	96.884.450-4	ESCUELA G-517 QUINAMAVIDA, NIC 798-6	34.710	22.05.002	CONSUMO BASICO
4	29-11-2011	1122603	96.884.450-4	ESCUELA G-518 PASO RARI, NIC 1373-0	44.854	22.05.002	CONSUMO BASICO
5	29-11-2011	1122562	96.884.450-4	ESCUELA G-520 LO RABONES, NIC 92222-3	26.156	22.05.002	CONSUMO BASICO
6	29-11-2011	1122587	96.884.450-4	ESCUELA G-521 LA GUARDIA, NIC 9252-5	57.156	22.05.002	CONSUMO BASICO
7	29-11-2011	1122497	96.884.450-4	ESCUELA F-522 LA FLORESTA, NIC 2180-6	362.969	22.05.002	CONSUMO BASICO
8	29-11-2011	1122498	96.884.450-4	ESC. F-522 LA FLORESTA(COMP)NIC 54442-6	21.778	22.05.002	CONSUMO BASICO
9	29-11-2011	1122652	96.884.450-4	ESC. G-524 R.DE PATAGUAS, NIC 8973-7	1.104	22.05.002	CONSUMO BASICO
10	29-11-2011	1118668	96.884.450-4	ESC. G-524 R.DE PATAGUAS (DIRECTOR)NIC 8974-5	1.500	22.05.002	CONSUMO BASICO
11	29-11-2011	1122585	96.884.450-4	ESCUELA G-525 LOS BOLDOS, NIC 52049-7	45.339	22.05.002	CONSUMO BASICO
12	29-11-2011	1122544	96.884.450-4	ESCUELA G-526 L.DE PUTAGAN, NIC 2154-7	88.071	22.05.002	CONSUMO BASICO
13	29-11-2011	1122487	96.884.450-4	ESCUELA F-529 SAN JUAN, NIC 1032-4	44.435	22.05.002	CONSUMO BASICO
14	29-11-2011	1122488	96.884.450-4	ESCUELA F-529 SAN JUAN, NIC 53007-7	65.124	22.05.002	CONSUMO BASICO
15	29-11-2011	1122486	96.884.450-4	ESCUELA F-529 SAN JUAN, NIC 54896-0	61.063	22.05.002	CONSUMO BASICO
16	29-11-2011	1122489	96.884.450-4	ESCUELA F-529 SAN JUAN, NIC 120139-5	13.537	22.05.002	CONSUMO BASICO
17	29-11-2011	1122572	96.884.450-4	ESCUELA G-530 STA. ELENA, NIC 3596-3	94.556	22.05.002	CONSUMO BASICO
18	29-11-2011	1118604	96.884.450-4	ESCUELA F-531 C.PALACIOS, NIC 127751-0	34.287	22.05.002	CONSUMO BASICO
19	29-11-2011	1122559	96.884.450-4	ESCUELA F-531 C.PALACIOS, NIC 244-5	120.000	22.05.002	CONSUMO BASICO
20	29-11-2011	1122626	96.884.450-4	ESCUELA F-532 S. DIONISIO, NIC 124953-3	525.064	22.05.002	CONSUMO BASICO

21	29-11-2011	1118661	96.884.450-4	ESCUELA F-533 PANIMAVIDA, NIC 132432-2	771.699	22.05.002	CONSUMO BASICO
22	29-11-2011	1122575	96.884.450-4	ESCUELA F-533 PVDA. (S.COMP.), NIC 54457-4	1.102	22.05.002	CONSUMO BASICO
					3.336.129		

DICIEMBRE 2011

1	29-12-2011	1134827	96.884.450-4	LICEO C-38 COLBUN, NIC 53215-0	167.214	22.05.002	CONSUMO BASICO
2	29-12-2011	1134824	96.884.450-4	ESCUELA F-490 MAULE SUR, NIC 2176-8	688.167	22.05.002	CONSUMO BASICO
3	29-12-2011	1134768	96.884.450-4	ESCUELA G-517 QUINAMAVIDA, NIC 798-6	40.854	22.05.002	CONSUMO BASICO
4	29-12-2011	1134753	96.884.450-4	ESCUELA G-518 PASO RARI, NIC 1373-0	53.620	22.05.002	CONSUMO BASICO
5	29-12-2011	1134665	96.884.450-4	ESCUELA G-520 LO RABONES, NIC 92222-3	25.829	22.05.002	CONSUMO BASICO
6	29-12-2011	1134790	96.884.450-4	ESCUELA G-521 LA GUARDIA, NIC 9252-5	68.896	22.05.002	CONSUMO BASICO
7	29-12-2011	1134700	96.884.450-4	ESCUELA F-522 LA FLORESTA, NIC 2180-6	384.366	22.05.002	CONSUMO BASICO
8	29-12-2011	1134701	96.884.450-4	ESC. F-522 LA FLORESTA(COMP)NIC 54442-6	28.330	22.05.002	CONSUMO BASICO
9	29-12-2011	1134806	96.884.450-4	ESC. G-524 R.DE PATAGUAS, NIC 8973-7	25.977	22.05.002	CONSUMO BASICO
10	29-12-2011	1134855	96.884.450-4	ESC. G-524 R.DE PATAGUAS (DIRECTOR)NIC 8974-5	1.111	22.05.002	CONSUMO BASICO
11	29-12-2011	1135543	96.884.450-4	ESCUELA G-525 LOS BOLDOS, NIC 52049-7	58.114	22.05.002	CONSUMO BASICO
12	29-12-2011	1134757	96.884.450-4	ESCUELA G-526 L.DE PUTAGAN, NIC 2154-7	105.263	22.05.002	CONSUMO BASICO
13	29-12-2011	1134690	96.884.450-4	ESCUELA F-529 SAN JUAN, NIC 1032-4	47.493	22.05.002	CONSUMO BASICO
14	29-12-2011	1134691	96.884.450-4	ESCUELA F-529 SAN JUAN, NIC 53007-7	89.491	22.05.002	CONSUMO BASICO
15	29-12-2011	1134689	96.884.450-4	ESCUELA F-529 SAN JUAN, NIC 54896-0	66.554	22.05.002	CONSUMO BASICO
16	29-12-2011	1134692	96.884.450-4	ESCUELA F-529 SAN JUAN, NIC 120139-5	17.397	22.05.002	CONSUMO BASICO
17	29-12-2011	1134775	96.884.450-4	ESCUELA G-530 STA. ELENA, NIC 3596-3	91.235	22.05.002	CONSUMO BASICO
18	29-12-2011	1135479	96.884.450-4	ESCUELA F-531 C.PALACIOS, NIC 127751-0	36.578	22.05.002	CONSUMO BASICO
19	29-12-2011	1134762	96.884.450-4	ESCUELA F-531 C.PALACIOS, NIC 244-5	130.552	22.05.002	CONSUMO BASICO
20	29-12-2011	1134829	96.884.450-4	ESCUELA F-532 S. DIONISIO, NIC 124953-3	471.226	22.05.002	CONSUMO BASICO
21	29-12-2011	1135536	96.884.450-4	ESCUELA F-533 PANIMAVIDA, NIC 132432-2	762.003	22.05.002	CONSUMO BASICO
22	29-12-2011	1134778	96.884.450-4	ESCUELA F-533 PVDA. (S.COMP.), NIC 54457-4	1.111	22.05.002	CONSUMO BASICO
					3.361.381		

TOTAL LUZLINARES S.A. \$	102.857.881
---------------------------------	--------------------

RETENCIONES PREVISIONALES:

AFP	24.517.927
ISAPRE	-
FONASA-IPS	-
MUTUAL	-
TOTAL DEUDA IMPOSICIONES \$	24.517.927

TOTAL DEUDA AL 30 /12/2011	185.079.646
---------------------------------------	--------------------

WALDO AGURTO CACERES
Director Depto. Educación Municipal

**Balance de la Ejecución
Presupuestaria Departamento
de Salud Municipal**

INGRESOS

Código Cuenta Clasificador	Nombre Cuenta	PPTO. Inicial (Miles de Pesos)	PPTO. Vigente (Miles de Pesos)	Ingresos Percibidos (Miles de Pesos)	Ingresos Por Percibir (Miles de Pesos)	% Cumplimiento
SSS.05.00.000.000.000	TRANSFERENCIAS CORRIENTES	1.439.392	1.567.796	1.537.531	30.265	96
SSS.05.01.000.000.000	DEL SECTOR PRIVADO	480	1.480	229	1.251	
SSS.05.03.000.000.000	DE OTRAS ENTIDADES PUBLICAS	1.438.912	1.566.316	1.537.302	29.014	
SSS.05.03.002.000.000	De la Subsecretaría de Desarrollo Regional y Administrativo	20.000	0	0	0	
SSS.05.03.002.001.000	Fortalecimiento de la Gestión Municipal	20.000	0	0	0	
SSS.05.03.006.000.000	Del Servicio de Salud Atención Primaria Ley N° 19.378 Art. 49	1.266.912	1.452.316	1.451.064	1.252	
SSS.05.03.006.001.000		1.266.912	1.452.316	1.451.064	1.252	
SSS.05.03.006.002.000	Aportes Afectados	0	0	0	0	
SSS.05.03.099.000.000	De Otras Entidades Públicas De la Municipalidad a Servicios Incorporados a su Gestión	30.000	67.500	43.738	23.762	
SSS.05.03.101.000.000		122.000	46.500	42.500	4.000	
SSS.07.00.000.000.000	INGRESOS DE OPERACIÓN	2.000	2.000	1.395	605	0
SSS.07.01.000.000.000	VENTA DE BIENES	0	0	0	0	
SSS.07.02.000.000.000	VENTA DE SERVICIOS	2.000	2.000	1.395	605	
SSS.08.00.000.000.000	OTROS INGRESOS CORRIENTES	50.000	69.500	56.879	12.621	4
SSS.08.01.000.000.000	RECUPERACIONES Y REEMBOLSOS POR LICENCIAS MEDICAS	50.000	50.000	39.206	10.794	
SSS.08.01.001.000.000	Reembolso Art. 4° Ley N° 19.345 y Ley N° 19.117 Artículo Único	5.000	5.000	145	4.855	
SSS.08.01.002.000.000	Recuperaciones Art. 12 Ley N° 18.196 y Ley N° 19.117 Artículo Único	45.000	45.000	39.061	5.939	
SSS.08.99.000.000.000	Otros	0	19.500	17.673	1.827	
SSS.08.99.999.000.000	Otros	0	19.500	17.673	1.827	
SSS.10.00.000.000.000	VENTA DE ACTIVOS NO FINANCIEROS	3.000	3.000	860	2.140	0
SSS.10.03.000.000.000	VEHICULOS	2.500	2.500	860	1.640	
SSS.10.04.000.000.000	MOBILIARIO Y OTROS	100	100	0	100	
SSS.10.05.000.000.000	MAQUINAS Y EQUIPOS	200	200	0	200	
SSS.10.06.000.000.000	EQUIPOS INFORMATICOS	100	100	0	100	
SSS.10.07.000.000.000	PROGRAMAS INFORMATICOS	0	0	0	0	
SSS.10.99.000.000.000	OTROS ACTIVOS NO FINANCIEROS	100	100	0	100	
SSS.15.00.000.000.000	SALDO INICIAL DE CAJA	20.000	0	0	0	0
INGRESOS SALUD:		1.514.392	1.642.296	1.596.665	45.631	100

EGRESOS

Código Cuenta Clasificador	Nombre Cuenta Clasificador Presupuestario	TOTAL PPTO. INICIAL	TOTAL PPTO. VIGENTE	TOTAL OBLIGACION DEVENGADA	SALDO PPTO.	% cumplimiento
SSS.21.00.000.000.000	GASTOS EN PERSONAL	1.222.032	1.202.032	1.189.983	12.049	75
SSS.21.01.000.000.000	PERSONAL DE PLANTA	858.782	895.782	889.563	6.219	
SSS.21.01.001.000.000	Sueldos y Sobresueldos	624.282	656.932	654.396	2.536	
SSS.21.01.001.001.000	Sueldos Bases	244.800	273.350	271.185	2.165	
SSS.21.01.001.009.000	Asignaciones Especiales Asignación Especial Transitoria, Art. 45, Ley N°19.378	46.400	20.700	20.641	59	
SSS.21.01.001.009.007	Otras Asignaciones Especiales	40.400	15.600	15.545	55	
SSS.21.01.001.009.999	Asignaciones Sustitutivas Asignación Única, Art.4, Ley N°18.717	6.000	5.100	5.096	4	
SSS.21.01.001.015.000	Otras Asignaciones Sustitutivas	15.000	15.600	15.570	30	
SSS.21.01.001.015.001		15.000	15.600	15.570	30	
SSS.21.01.001.015.999		0	0	0	0	

SSS.21.01.001.019.000	Asignación de Responsabilidad	17.682	20.082	20.023	59
SSS.21.01.001.019.002	Asignación de Responsabilidad Directiva	17.682	20.082	20.023	59
SSS.21.01.001.028.000	Asignación de Estímulo Personal Médico y Profesores	47.000	49.800	49.767	33
SSS.21.01.001.028.002	Asignación por Desempeño en Condiciones Dificiles, Art. 28, Ley N° 19.378	47.000	49.800	49.767	33
SSS.21.01.001.031.000	Asignación de Experiencia Calificada	1.600	1.705	1.704	1
SSS.21.01.001.031.002	Asignación Post-Título, Art. 42, Ley N° 19.378	1.600	1.705	1.704	1
SSS.21.01.001.044.000	Asignación de Atención Primaria Municipal	244.800	271.295	271.185	110
SSS.21.01.001.044.001	Asignación Atención Primaria Salud, Arts. 23 y 25, Ley N° 19.378	244.800	271.295	271.185	110
SSS.21.01.001.999.000	Otras Asignaciones	7.000	4.400	4.321	79
SSS.21.01.002.000.000	Aportes del Empleador	25.000	27.000	26.837	163
SSS.21.01.002.002.000	Otras Cotizaciones Previsionales	25.000	27.000	26.837	163
SSS.21.01.003.000.000	Asignaciones por Desempeño	123.000	113.650	113.467	183
SSS.21.01.003.002.000	Desempeño Colectivo	115.000	104.500	104.357	143
SSS.21.01.003.002.002	Asignación Variable por Desempeño Colectivo	60.000	56.000	55.939	61
SSS.21.01.003.002.003	Asignación de Desarrollo y Estímulo al Desempeño Colectivo, Ley N°19.813	55.000	48.500	48.418	82
SSS.21.01.003.003.000	Desempeño Individual	8.000	9.150	9.110	40
SSS.21.01.003.003.005	Asignación por Mérito, Art. 30 de la Ley N°19.378, agrega Ley N°19.607	8.000	9.150	9.110	40
SSS.21.01.004.000.000	Remuneraciones Variables	72.500	65.000	64.379	621
SSS.21.01.004.005.000	Trabajos Extraordinarios	67.000	62.750	62.635	115
SSS.21.01.004.006.000	Comisiones de Servicios en el País	5.200	1.950	1.744	206
SSS.21.01.004.007.000	Comisiones de Servicios en el Exterior	300	300	0	300
SSS.21.01.005.000.000	Aguinaldos y Bonos	14.000	33.200	30.484	2.716
SSS.21.01.005.001.000	Aguinaldos	7.000	8.200	8.160	40
SSS.21.01.005.001.001	Aguinaldo de Fiestras Patrias	4.000	4.600	4.564	36
SSS.21.01.005.001.002	Aguinaldo de Navidad	3.000	3.600	3.596	4
SSS.21.01.005.002.000	Bono de Escolaridad	4.000	6.000	4.231	1.769
SSS.21.01.005.003.000	Bonos Especiales	1.000	17.000	16.675	325
SSS.21.01.005.003.001	Bono Extraordinario Anual	1.000	17.000	16.675	325
SSS.21.01.005.004.000	Bonificación Adicional al Bono de Escolaridad	2.000	2.000	1.418	582
SSS.21.02.000.000.000	PERSONAL A CONTRATA	297.453	228.453	224.192	4.261
SSS.21.02.001.000.000	Sueldos y Sobresueldos	246.453	184.413	180.821	3.592
SSS.21.02.001.001.000	Sueldos Bases	98.000	76.500	76.012	488
SSS.21.02.001.009.000	Asignaciones Especiales	23.453	2.853	2.786	67
SSS.21.02.001.009.007	Asignación Especial Transitoria, Art. 45, Ley N°19.378	22.453	2.853	2.786	67
SSS.21.02.001.009.999	Otras Asignaciones Especiales	1.000	0	0	0
SSS.21.02.001.014.000	Asignaciones Sustitutivas	5.000	4.500	4.182	318
SSS.21.02.001.014.001	Asignación Unica Artículo 4, Ley N° 18.717	5.000	4.500	4.182	318
SSS.21.02.001.018.000	Asignación de Responsabilidad	8.000	8.000	7.074	926
SSS.21.02.001.018.001	Asignación de Responsabilidad Directiva	8.000	8.000	7.074	926
SSS.21.02.001.027.000	Asignación de Estímulo Personal Médico y Profesores	12.000	15.960	15.306	654
SSS.21.02.001.028.002	Asignación por Desempeño en Condiciones Dificiles, Art.	12.000	15.960	15.306	654

28, Ley N° 19.378

SSS.21.02.001.030.000	Asignación de Experiencia Calificada	1.000	1.000	0	1.000
SSS.21.02.001.030.002	Asignación Post-Título, Art. 42, Ley N° 19.378	1.000	1.000	0	1.000
SSS.21.02.001.042.000	Asignación de Atención Primaria Municipal	98.000	75.600	75.461	139
SSS.21.02.001.999.000	Otras Asignaciones	1.000	0	0	0
SSS.21.02.002.000.000	Aportes del Empleador	12.000	7.550	7.534	16
SSS.21.02.002.002.000	Otras Cotizaciones Previsionales	12.000	7.550	7.534	16
SSS.21.02.003.000.000	Asignaciones por Desempeño	13.000	17.600	17.218	382
SSS.21.02.003.002.000	Desempeño Colectivo	12.000	17.000	16.674	326
SSS.21.02.003.002.002	Asignación Variable por Desempeño Colectivo	7.000	9.000	8.939	61
SSS.21.02.003.002.003	Asignación de Desarrollo y Estímulo al Desempeño Colectivo, Ley N°19.813	5.000	8.000	7.735	265
SSS.21.02.003.003.000	Desempeño Individual	1.000	600	544	56
SSS.21.02.003.003.004	Asignación de Mérito, Art. 30 de la Ley N°19.378, agrega Ley N°19.607	1.000	600	544	56
SSS.21.02.004.000.000	Remuneraciones Variables	22.000	10.070	9.903	167
SSS.21.02.004.005.000	Trabajos Extraordinarios	20.000	9.620	9.576	44
SSS.21.02.004.006.000	Comisiones de Servicios en el País	1.700	400	327	73
SSS.21.02.004.007.000	Comisiones de Servicios en el Exterior	300	50	0	50
SSS.21.02.005.000.000	Aguinaldos y Bonos	4.000	8.820	8.716	104
SSS.21.02.005.001.000	Aguinaldos	2.000	2.540	2.510	30
SSS.21.02.005.001.001	Aguinaldo de Fiestras Patrias	1.000	1.500	1.472	28
SSS.21.02.005.001.002	Aguinaldo de Navidad	1.000	1.040	1.038	2
SSS.21.02.005.002.000	Bono de Escolaridad	500	500	465	35
SSS.21.02.005.003.000	Bonos Especiales	1.000	5.530	5.520	10
SSS.21.02.005.003.001	Bono Extraordinario Anual	1.000	5.530	5.520	10
SSS.21.02.005.004.000	Bonificación Adicional al Bono de Escolaridad	500	250	221	29
SSS.21.03.000.000.000	OTRAS REMUNERACIONES	65.797	77.797	76.228	1.569
SSS.21.03.001.000.000	Honorarios a Suma Alzada - Personas Naturales	2.000	200	-1.243	1.443
SSS.21.03.004.000.000	Remuneraciones Reguladas por el Código del Trabajo	56.000	67.050	66.929	121
SSS.21.03.004.001.000	Sueldos	40.000	48.179	48.071	108
SSS.21.03.004.002.000	Aportes del Empleador	4.000	3.562	3.556	6
SSS.21.03.004.003.000	Remuneraciones Variables	10.000	12.409	12.403	6
SSS.21.03.004.004.000	Aguinaldos y Bonos	2.000	2.900	2.899	1
SSS.21.03.005.000.000	Suplencias y Reemplazos	7.797	10.547	10.542	5
SSS.22.00.000.000.000	BIENES Y SERVICIOS DE CONSUMO	239.860	279.860	251.136	28.724
SSS.22.01.000.000.000	ALIMENTOS Y BEBIDAS	397	397	0	397
SSS.22.01.001.000.000	Para Personas	397	397	0	397
SSS.22.02.000.000.000	TEXTILES, VESTUARIO Y CALZADO	2.000	4.000	0	4.000
SSS.22.02.001.000.000	Textiles y Acabados	10	10	0	10
SSS.22.02.002.000.000	Vestuario, Accesorios y Prendas Diversas	1.980	3.980	0	3.980
SSS.22.02.003.000.000	Calzado	10	10	0	10
SSS.22.03.000.000.000	COMBUSTIBLES Y LUBRICANTES	30.887	38.687	36.508	2.179
SSS.22.03.001.000.000	Para Vehículos	30.887	38.687	36.508	2.179
SSS.22.04.000.000.000	MATERIALES DE USO O CONSUMO	119.617	130.917	127.314	3.603
SSS.22.04.001.000.000	Materiales de Oficina	11.000	8.554	8.490	64
SSS.22.04.003.000.000	Productos Químicos	1.000	1.000	0	1.000
SSS.22.04.004.000.000	Productos Farmacéuticos	70.000	51.303	51.099	204
SSS.22.04.005.000.000	Materiales y Útiles	20.000	52.800	52.779	21

	Quirúrgicos				
SSS.22.04.007.000.000	Materiales y Útiles de Aseo	6.000	5.370	5.325	45
SSS.22.04.008.000.000	Menaje para Oficina, Casino y Otros	1.000	499	0	499
SSS.22.04.009.000.000	Insumos, Repuestos y Accesorios Computacionales	1.000	3.800	3.435	365
SSS.22.04.010.000.000	Materiales para Mantenim. y Reparaciones de Inmuebles	1.000	1.500	1.422	78
SSS.22.04.011.000.000	Repuestos y Acces. para Manten. y Repar. de Vehículos	5.000	2.999	2.871	128
SSS.22.04.012.000.000	Otros Materiales, Repuestos y Útiles				
SSS.22.04.013.000.000	Diversos	1.000	530	287	243
SSS.22.04.999.000.000	Equipos Menores	2.000	2.000	1.501	499
SSS.22.05.000.000.000	Otros	617	562	105	457
SSS.22.05.001.000.000	SERVICIOS BASICOS	35.888	41.588	37.729	3.859
SSS.22.05.002.000.000	Electricidad	23.000	24.000	23.472	528
SSS.22.05.003.000.000	Agua	5.000	6.700	5.680	1.020
SSS.22.05.004.000.000	Gas	4.000	6.500	5.577	923
SSS.22.05.005.000.000	Correo	0	0	0	0
SSS.22.05.006.000.000	Telefonía Fija	2.000	2.500	2.405	95
SSS.22.05.007.000.000	Telefonía Celular	888	888	156	732
SSS.22.06.000.000.000	Acceso a Internet	1.000	1.000	439	561
SSS.22.06.001.000.000	MANTENIMIENTO Y REPARACIONES	25.062	27.062	19.296	7.766
SSS.22.06.002.000.000	Mantenimiento y Reparación de Edificaciones	3.000	5.800	710	5.090
SSS.22.06.003.000.000	Mantenimiento y Reparación de Vehículos	18.000	16.000	15.754	246
SSS.22.06.004.000.000	Mantenimiento y Reparación Mobiliarios y Otros	1.000	1.200	1.110	90
SSS.22.06.005.000.000	Mantenimiento y Reparación de Máquinas y Equipos de Oficina	1.000	2.000	1.422	578
SSS.22.06.007.000.000	Mantenimiento y Reparación Maquinaria y Equipos de Producción	1.000	1.000	300	700
SSS.22.06.999.000.000	Mantenimiento y Reparación de Equipos Informáticos	1.000	1.000	0	1.000
SSS.22.07.000.000.000	Otros	62	62	0	62
SSS.22.07.001.000.000	PUBLICIDAD Y DIFUSION	672	772	368	404
SSS.22.07.002.000.000	Servicios de Publicidad	462	462	368	94
SSS.22.07.003.000.000	Servicios de Impresión	100	100	0	100
SSS.22.07.999.000.000	Servicios de Encuadernación y Empaste	100	100	0	100
SSS.22.08.000.000.000	Otros	10	110	0	110
SSS.22.08.001.000.000	SERVICIOS GENERALES	2.000	2.000	583	1.417
SSS.22.08.002.000.000	Servicios de Aseo	500	300	0	300
SSS.22.08.999.000.000	Servicios de Vigilancia	1.000	1.000	0	1.000
SSS.22.09.000.000.000	Otros	500	700	583	117
SSS.22.09.003.000.000	ARRIENDOS	870	1.970	1.804	166
SSS.22.09.004.000.000	Arriendo de Vehículos	10	910	790	120
SSS.22.09.005.000.000	Arriendo de Mobiliario y Otros	10	10	0	10
SSS.22.09.006.000.000	Arriendo de Máquinas y Equipos	10	10	0	10
SSS.22.09.999.000.000	Arriendo de Equipos Informáticos	10	10	0	10
SSS.22.10.000.000.000	Otros	830	1.030	1.014	16
SSS.22.10.002.000.000	SERVICIOS FINANCIEROS Y DE SEGUROS	16.124	16.124	14.328	1.796
SSS.22.10.999.000.000	Primas y Gastos de Seguros	14.000	14.100	14.002	98
SSS.22.11.000.000.000	Otros	2.124	2.024	326	1.698
	SERVICIOS TECNICOS Y PROFESIONALES	2.198	7.198	5.920	1.278

SSS.22.11.002.000.000	Cursos de Capacitación	698	821	806	15	
SSS.22.11.003.000.000	Servicios Informáticos	200	0	0	0	
SSS.22.11.999.000.000	Otros	1.300	6.377	5.114	1.263	
	OTROS GASTOS EN BIENES Y SERVICIOS DE CONSUMO					
SSS.22.12.000.000.000		4.145	9.145	7.286	1.859	
SSS.22.12.002.000.000	Gastos Menores	3.000	7.935	7.053	882	
	Intereses, Multas y Recargos					
SSS.22.12.004.000.000		145	0	0	0	
SSS.22.12.999.000.000	Otros	1.000	1.210	233	977	
SSS.23.00.000.000.000	PRESTACIONES DE SEGURIDAD SOCIAL	1.000	25.318	22.578	2.740	1
	PRESTACIONES PREVISIONALES					
SSS.23.01.000.000.000		1.000	25.318	22.578	2.740	
	Desahucios e Indemnizaciones					
SSS.23.01.004.000.000		1.000	25.318	22.578	2.740	
SSS.29.00.000.000.000	ADQUISIC. DE ACTIVOS NO FINANCIEROS	1.500	10.000	7.882	2.118	0
SSS.29.04.000.000.000	MOBILIARIO Y OTROS	500	7.000	6.132	868	
SSS.29.05.000.000.000	MAQUINAS Y EQUIPOS	500	500	0	500	
	Máquinas y Equipos de Oficina					
SSS.29.05.001.000.000		490	490	0	490	
SSS.29.05.999.000.000	Otras	10	10	0	10	
SSS.29.06.000.000.000	EQUIPOS INFORMATICOS	500	2.500	1.750	750	
	Equipos Computacionales y Periféricos					
SSS.29.06.001.000.000		500	2.500	1.750	750	
SSS.34.00.000.000.000	SERVICIO DE LA DEUDA	50.000	125.086	125.086	0	8
SSS.34.07.000.000.000	DEUDA FLOTANTE	50.000	125.086	125.086	0	
SSS.35.00.000.000.000	SALDO FINAL DE CAJA	0	0	0	0	
GASTOS SALUD:						
		1.514.392	1.642.296	1.596.665	45.631	100

RUTH MENDEZ DIAZ
Directora Depto. Salud Municipal

Deuda Financiera

Nº	FECHA	DOCUMENTO	Nº	PROVEEDOR	TOTAL
1	06.03.06	Convenio		Sinde S.A.	23.158.170
2	23.05.11	Factura	5511	Magaly Duran Díaz	993.650
3	19.09.11	Factura	193	Roberto Alarcón Cabezas	819.201
4	22.06.11	Factura	112105	Meditec S. A.	229.601
5	18.07.11	Factura	82037	M. Dent Ltda.	368.900
6	31.08.11	Factura	108222	Miranda, Selle Computación	139.518
7	08.09.11	Factura	10216	Juan Sandoval Retamal	32.000
8	26.09.11	Factura	4108	Bruno Moggia Gardella	151.725
9	30.09.11	Factura	391	Ester Ulloa Carter	385.560
10	05.10.11	Factura	2130012	Empresas Lipigas S. A.	364.728
11	11.10.11	Factura	353	Andrés Peña Rosales	233.240
12	12.10.11	Factura	23	Laboratorio Institucional Ltda.	624.750
13	13.10.11	Factura	51365	Laboratorios Rider Ltda.	140.420
14	18.10.11	Factura	28656	Farmacéutica Caribbean Ltda.	515.865
15	20.12.11	Factura	30892	Farmacéutica Caribbean Ltda.	620.109
16	19.10.11	Factura	5613	Magaly Durán Díaz	59.500
17	23.10.11	Factura	5618	Magaly Durán Díaz	1.554.140
18	24.10.11	Factura	1357	Drogueria Farmoqui del Pacifico	261.800
19	24.10.11	Factura	533	Salles Zapata y Cía. Ltda.	101.745
20	24.10.11	Factura	2841	Winpharm SPA.	95.200
21	26.10.11	Factura	287780	Laboratorios Andromaco S. A.	370.685
22	26.10.11	Factura	287779	Laboratorios Andromaco S. A.	176.953
23	27.10.11	Factura	287865	Laboratorios Andromaco S. A.	190.400
24	27.10.11	Factura	3149	Gabriela Palma Cáceres	833.238
25	27.10.11	Factura	1684768	Cruz y Cía. Ltda.	174.287
26	27.10.11	Factura	1684769	Cruz y Cía. Ltda.	174.286
27	28.10.11	Factura	1195267	Drogueria Hofmann S. A. C.	123.760
28	28.10.11	Factura	22006	Algodones Varas Cía. Ltda.	128.520
29	02.11.11	Factura	5782	Imp. y Comerc. RE-MED Ltda.	82.110
30	02.11.11	Factura	22412	Juan Mora Muñoz	94.010
31	02.11.11	Factura	3248	Gabriela Palma Cáceres	700.196
32	07.11.11	Factura	3176	Lilian Daziano Leon	175.000
33	07.11.11	Factura	17768	SASF Ltda.	265.965
34	08.11.11	Factura	1558	Imp. De Equipos Ofimed Ltda.	170.884
35	08.11.11	Factura	3848	Coldiab y Cía Ltda.	107.100
36	16.11.11	Factura	5777	Mario Sepulveda Troncoso	146.869
37	18.11.11	Factura	11363	TecnoExpress Ltda.	85.001
38	21.11.11	Factura	3887	Coldiab y Cía Ltda.	109.956
39	25.11.11	Factura	213	Javier Cuevas Mora	199.725
40	29.11.11	Factura	2547513	SOCOFAR S. A.	296.899
41	29.11.11	Factura	653	Salles y Zapata y Cía. Ltda.	169.575
42	30.11.11	Factura	2549272	SOCOFAR S. A.	1.594.005
43	30.11.11	Factura	42131	Laboratorio Sanderson S. A.	188.020
44	30.11.11	Factura	325	Grupo 2a Servicios Publicitarios	38.080
45	30.11.11	Factura	58247	Eduardo Awad Manzur	212.534
46	01.12.11	Factura	13220	Novartis Chile S. A.	162.529
47	01.12.11	Factura	1526	Jeorgina Balbontin Verdugo	42.000
48	02.12.11	Factura	207136	Multicomercial Chillan Ltda.	699.125
49	05.12.11	Factura	358	Andrés Peña Rosales	297.500
50	09.12.11	Factura	221	Javier Cuevas Mora	53.550
51	14.12.11	Factura	222	Javier Cuevas Mora	263.149
52	14.12.11	Factura	223	Javier Cuevas Mora	292.700
53	15.12.11	Factura	321534	Quintec Chile S. A.	431.083
54	19.12.11	Factura	225	Javier Cuevas Mora	129.869
55	20.12.11	Factura	50950	Farmaceutica Santiago Ltda.	509.439
56	21.12.11	Factura	276864	Laboratorio Pasteur S. A.	273.700

57	21.12.11	Factura	22276	Algodonera Varas y Cía. Ltda.	380.800
58	21.12.11	Factura	96540	Codimed Ltda.	80.022
59	22.12.11	Factura	96553	Codimed Ltda.	26.674
60	22.12.11	Factura	229	Javier Cuevas Mora	109.921
61	26.12.11	Factura	938	Patricio Martínez Morales	34.900
62	26.12.11	Factura	3300	Gabriela Palma Cáceres	201.348
63	26.12.11	Factura	58749	Eduardo Awad Manzur	496.468
64	26.12.11	Factura	58750	Eduardo Awad Manzur	487.137
65	28.12.11	Factura	591	Patricia Mella Tapia	45.000
66	29.12.11	Factura	849	Luis Moreno Galaz	109.480
				TOTAL \$	42.784.274

RUTH MENDEZ DIAZ
Directora Depto. Salud Municipal

Balance Patrimonial

RECURSOS DISPONIBLES

CODIGO	DENOMINACION	MONTOS EN PESOS PARCIALES	TOTALES
111			\$ 955.427.925
11101	DISPONIBILIDADES CAJA	\$ 490.753	
11103	BANCO DEL SISTEMA FINANCIERO	\$ 757.170.439	
11108	FONDOS POR ENTERAR FONDO COMUN MUNICIPAL	\$ 197.766.733	
	DISPONIBILIDADES EN MONEDA NACIONAL	\$ 955.427.925	
12	BIENES FINANCIEROS		\$ 108.498.914
12192	CUENTAS POR COBRAR	\$ 98.639.228	
	CTAS.POR COBRAR ING.PPTARIOS		
12192	CIERRE	\$ 46.905.327	
12101	DEUDORES	\$ 22.588.627	
12106	DEUDORES POR REND.DE CUENTAS	\$ 29.145.274	
114	CUENTAS COMPLEMENTARIAS	\$ 9.315.949	
11403	ANTICIPOS DE TERCEROS	\$ 7.862.295	
	OTROS DEUDORES FINANCIEROS		
11408	BALANCE	\$ 1.453.654	
123	PRESTAMOS	\$ 543.737	
	PRESTAMOS HIPOTECARIOS		
12302	BALANCE	\$ 543.737	
14	BIENES DE USO	\$ 3.326.948.406	\$ 3.326.948.406
141	BIENES DE USO DEPRECIABLES	\$ 2.417.723.058	
14101	EDIFICACIONES	\$ 1.750.259.119	
	MAQUINAS Y EQUIPOS PARA LA		
14102	PRODUCCION	\$ 1.773.322	
14104	MAQUINAS Y EQUIPOS	\$ 60.828.062	
14105	VEHICULOS TERRESTRES	\$ 377.645.147	
14106	MUEBLES Y ENSERES	\$ 29.385.951	
	EQUIPOS COMPUTACIONALES Y		
14108	PERIFERICOS	\$ 8.858.070	
	EQUIPOS DE COMUNICACIONES PARA		
14109	REDES	\$ 685.440	
14111	OBRAS DE INFRAESTRUCTURA	\$ 188.287.947	
142	BIENES DE USO NO DEPRECIABLES	\$ 1.686.526.529	
14201	TERRENOS	\$ 205.817.325	
14502	OBRAS EN CONSTRUCCION	\$ 1.378.276.582	
16101	ESTUDIOS BASICOS	\$ 60.092.122	
16102	PROYECTOS	\$ 42.340.500	
149	DEPRECIACION ACOMULADA	\$ -777.301.181	
14901	DEPRECIACION ACUMULADA	\$ -777.301.181	
	TOTAL RECURSOS		\$ 4.390.875.245

OBLIGACIONES

CODIGO	DENOMINACION	MONTOS EN PESOS PARCIALES	TOTALES
22	DEUDA CORRIENTE		\$ 803.971.168
221	CUENTAS POR PAGAR	\$ 479.499.403	
	CUENTAS POR PAGAR		
22192	GTOS.PPTARIOS CIERRE	\$ 479.499.403	
214	CUENTAS COMPLEMENTARIAS	\$ 324.471.765	
21410	RETENCIONES PREVISIONALES	\$ 34.105.450	
21411	RETENCIONES TRIBUTARIAS	\$ 6.001.343	
21412	RETENCIONES VOLUNTARIAS	\$ 5.607.834	
	RETENCIONES JUDICIALES Y		
21413	SIMILARES	\$ 329.126	
21405	ADMINISTRACION DE FONDOS	\$ 193.212.374	
21409	OTRAS OBLIGACIONES FINANCIERAS	\$ 81.574.217	
21601	DOCUMENTOS CADUCADOS	\$ 3.641.421	
31	PATRIMONIO		\$ 3.586.904.077
311	PATRIMONIO ESTATAL	\$ 3.586.904.077	
	RESERVAS POR ACTUALIZACION		
31102	CIERRE	\$ 1.376.902.230	
31101	PATRIMONIO CIERRE	\$ 1.665.617.508	
31103	RESULTADO DEL EJERCICIO	544.384.339	
	TOTAL OBLIGACIONES		\$ 4.390.875.245

OCTAVIO FUENTES VALDES
Director de Adm. y Finanzas

Proyectos Concluidos en el Periodo

ANEXO N° I

PROYECTOS EJECUTADOS 2011 -ABRIL 2012

N°	NOMBRE DEL PROYECTO	MONTO	FONDOS	TIPO FINANCI.	SITUACION ACTUAL
1	CONSERVACION PLANTA DE TRATAMIENTO PANIMAVIDA	\$ 69.576.010	EXTERNOS	FNDR	TERMINADO
2	ESTUDIO PREFACTIBILIDAD REPOSICION EDIFICIO CONSISTORIAL ILUSTRE MUNICIPALIDAD DE COLBUN	\$ 25.900.000	EXTERNOS	FNDR	TERMINADO
3	ADQUISICION MOTONIVELADORA COMUNA DE COLBUN	\$ 136.460.922	EXTERNOS	FNDR, CIRC. 33	TERMINADO
4	ADQUISICION CAMION RECOLECTOR RSD.	\$ 62.948.067	EXTERNOS	FNDR. CIRC. 33	TERMINADO
5	ADQUISICION 2 VEHICULOS PARA ATENDER LAS EMERGENCIAS SOCIALES	\$ 28.839.888	EXTERNOS	FNDR.CIRC.33	TERMINADO
6	ADQUISICION CAMION LIMPIA FOSAS, COMUNA DE COLBUN	\$ 59.674.335	EXTERNOS	FNDR.CIRC.33	TERMINADO
7	ADQUISICION CAMION TOLVA DE 6 M3, COMUNA DE COLBUN	\$ 45.579.000	EXTERNOS	FNDR.CIRC.33	TERMINADO
8	DISEÑO REPOSICION CESFAM COLBUN, COMUNA DE COLBUN	\$ 41.058.000	EXTERNOS	FNDR	TERMINADO
9	CONSTRUCCION ESCULTURA BICENTENARIO GOTA DE AGUA-COLBUN	\$ 49.973.845	EXTERNOS	FRIL BICENTENARIO	TERMINADO
10	PAVIMENTACION PARTICIPATIVA ADICIONAL VISTA HERMOSA-PANIMAVIDA	\$ 123.913.699	EXTERNOS	FNDR-MINVU (ADICIONAL)	TERMINADO
11	CONSTRUCCION ACERAS EN DIVERSOS SECTORES DE LA COMUNA	\$ 45.244.000	EXTERNOS	FRIL	TERMINADO (ADM.DIRECTA)
12	CONSTRUCCION MULTICANCHA CON GRADERIAS, CIERRE PERIMETRAL Y SISTEMA DE ILUMINACION EN SECTOR SAN FRANCISCO DE RARI, COMUNA DE COLBUN	\$ 28.826.612	EXTERNOS	FRIL	TERMINADO
13	CONSTRUCCION MULTICANCHA CON CIERRE PERIMETRAL Y SISTEMA DE ILUMINACION EN POBLACION VILLA LAS ESTRELLAS, COMUNA DE COLBUN	\$ 25.086.331	EXTERNOS	FRIL	TERMINADO
14	CONSTRUCCION Y MEJORAMIENTO DIVERSOS ESPACIOS PUBLICOS DE LA	\$ 44.996.305	EXTERNOS	FRIL	TERMINADO
15	REPOSICION ACERAS EN ENTRADA SUR DE PANIMAVIDA	\$ 47.303.690	EXTERNOS	FRIL	TERMINADO
16	CONSTRUCCION CUARTEL DE BOMBEROS SECTOR PANIMAVIDA, 1° ETAPA	\$ 49.760.326	EXTERNOS	PMU-EMERGENCIA	TERMINADO
17	REPARACION Y NORMALIZACION CONSULTORIOS COLBUN Y PANIMAVIDA	\$ 34.999.000	EXTERNOS	PMU-EMERGENCIA	TERMINADO
18	PAVIMENTACION SAN DIONISIO ORIENTE	\$ 132.324.000	EXTERNOS	MINVU	TERMINADO
19	PAVIMENTACION VILLA ARAUCO, SAN ESTEBAN Y VILLA LOS JARDINES (UN PASAJE)	\$ 121.942.065	EXTERNOS	MINVU	TERMINADO
20	CONSTRUCCION SEDE ADULTO MAYOR LA ALEGRIA	\$ 14.396.956	EXTERNOS	PMU-EMERGENCIA	TERMINADO
21	CONSTRUCCION ACERAS EN POBLACION MAURICIO FARR, COLBUN	\$ 7.434.000	EXTERNOS	PMU-IRAL	TERMINADO (ADM.DIRECTA)
22	CONSTRUCCION ACERAS EN SAN NICOLAS COLBUN	\$ 6.500.000	EXTERNOS	PMU-IRAL	TERMINADO (A.D.)
23	CONSTRUCCION ACERAS EN SECTOR SUR Y CENTRO DE LA COMUNA DE COLBUN	\$ 26.000.000	EXTERNOS	PMU-TRASPADO REGIONAL	TERMINADO (A.D.)
24	CONSERVACION MULTICANCHA ESCUELA BASICA F-529 ANDRES BELLO, COLBUN	\$ 20.601.356	EXTERNOS	FRIL-FIE	TERMINADO
25	AMPLIACION SISTEMA A.P.R. SAN JUAN HACIA SECTOR EL PEÑASCO	\$ 129.581.555	EXTERNOS	PMB	TERMINADO
26	ADQUISICION BAÑOS DUCHAS CONTAINER LICEO C-38 COLBUN	\$ 25.200.000	EXTERNOS	MINISTERIO EDUCACION, PLAN INFRAESTRUCTUR A LICEOS TRADICIONALES	TERMINADO
27	REPARACION Y EQUIPAMIENTO DE GIMNASIO EN ESCUELA F-533 PANIMAVIDA	\$ 167.850.522	EXTERNOS	PLAN REP.MENORES	TERMINADO
28	EQUIPAMIENTO E IMP. SEDE SOCIAL COMITÉ DE ADELANTO LOS MANZANOS	\$ 670.180	EXTERNOS	FONDO SOCIAL	TERMINADO
29	EQUIPAMIENTO COMPUTACIONAL CLUB ADULTO MAYOR RESPLANDOR	\$ 393.170	EXTERNOS	FONDO SOCIAL	TERMINADO
30	ADQ. DE IMPLEMENTACION SEDE SOCIAL J.V. SAN LUIS	\$ 763.000	EXTERNOS	FONDO SOCIAL	TERMINADO
31	REPARAC. SEDE SOCIAL JUNTA DE VECINOS MAULE SUR	\$ 1.545.132	EXTERNOS	FONDO SOCIAL	TERMINADO

32	MEJ. Y CIERRE PERIMETRAL DE LA SEDE COMUNITARIA, JUNTA DE VECINOS	\$ 2.156.673	EXTERNOS	FONDO SOCIAL	TERMINADO
33	IMPLEMENTAC. SEDE ADULTO MAYOR LA ALEGRIA	\$ 357.960	EXTERNOS	FONDO SOCIAL	TERMINADO
34	IMPLEMENTACION DE COCINA MUTITALLER LAS PALOMITAS	\$ 378.600	EXTERNOS	FONDO SOCIAL	TERMINADO
35	EQUIPAMIENTO PARA LA SEDE SOCIAL DE RARI	\$ 970.000	EXTERNOS	FONDO SOCIAL	TERMINADO
36	EQUIPAMIENTO SEDE SOCIAL, COMITÉ MEJORAMIENTO DEL ENTORNO-VILLA	\$ 780.000	EXTERNOS	FONDO SOCIAL	TERMINADO
37	ADQUISICION MOBILIARIO SEDE SOCIAL COMITÉ DE ADELANTO VILLA PANIMAVIDA	\$ 540.000	EXTERNOS	FONDO SOCIAL	TERMINADO
	TOTAL	\$ 1.580.525.199			

ANEXO N° II

PROYECTOS EN EJECUCION ABRIL 2012

N°	NOMBRE DEL PROYECTO	MONTO	FONDOS	TIPO FINANC.	SITUACION ACTUAL
1	AMPLIACION Y NORMALIZACION LICEO C-38 DE COLBUN	\$ 1.892.680.000	EXTERNOS	FNDR	EJECUCION
2	CONSTRUCCION SOLUCIONES SANITARIAS RARI, PASO RARI Y SAN JOSE CHICO	\$ 47.631.000	EXTERNOS	FNDR	EJECUCION
3	CONSTRUCCION CUARTEL DE BOMBEROS 2° ETAPA	\$ 49.999.000	EXTERNOS	PMU-EMERGENCIA	EJECUCION
4	ESTUDIO DE INSTALACION SERVICIO A.P.R. LA GUARDIA COLBUN ALTO	\$ 16.380.000	EXTERNOS	PMB	EJECUCION
5	ESTUDIO DE SISTEMA DE ALCANTARILLADO POB. SAB ESTEBAN, BELLA UNION Y VILLA	\$ 15.725.000	EXTERNOS	PMB	EJECUCION
6	AMPLIACION POSTA MAULE SUR, COMUNA DE COLBUN	\$ 14.754.082	EXTERNOS	PMU-EMERGENCIA	EJECUCION
7	AMPLIACION POSTA LA FLORESTA, COMUNA DE COLBUN	\$ 13.381.586	EXTERNOS	PMU-EMERGENCIA	EJECUCION
8	MANTENIMIENTO Y LIMPIEZA DIVERSOS SECTORES DE LA COMUNA DE COLBUN	\$ 8.223.000	EXTERNOS	PMU-IRAL	EJECUCION (AD.D.)
9	CONSERVACION SISTEMA ELECTRICO, PATIOS Y EVACUACION DE AGUAS LLUVIAS, COMUNA DE COLBUN	\$ 53.427.845	EXTERNOS	FNDR.CIRC.33	EJECUCION
	TOTAL	\$ 2.112.201.513			

ANEXO N° III

PROYECTOS POSTULADOS A ABRIL 2012.-

N°	NOMBRE DEL PROYECTO	MONTO	FONDOS	TIPO FINANC.	SITUACION ACTUAL	ETAPA
1	CONSTRUCCION SEDE SOCIAL POBLACION ORIENTE	\$ 13.816.000	EXTERNOS	PMU-EMERGENCIA	POSTULADO	EJECUCION
2	CONSTRUCCION SEDE SOCIAL SAN JOSE CHICO, COMUNA DE COLBUN	\$ 24.671.000	EXTERNOS	PMU-EMERGENCIA	POSTULADO	EJECUCION
3	CONSTRUCCION SEDE SOCIAL MILLAMALAL, COMUNA DE COLBUN	\$ 25.822.000	EXTERNOS	PMU-EMERGENCIA	POSTULADO	EJECUCION
4	REPOSICION ACERAS CALLE 18 SEPTIEMBRE ENTRE CALLE LOS AROMOS Y PRESIDENTE IBAÑEZ, COMUNA DE COLBUN	\$ 29.066.000	EXTERNOS	PMU-EMERGENCIA	POSTULADO	EJECUCION
5	REPOSICION ACERAS CALLE 18 DE SEPTIEMBRE ENTRE CALLE ARTURO PRAT Y DR. RODRIGUEZ, COMUNA DE COLBUN	\$ 27.978.000	EXTERNOS	PMU-EMERGENCIA	POSTULADO	EJECUCION
6	CONSTRUCCION DE MULTICANCHA, CIERRE PERIMETRAL Y SISTEMA DE ILUMINACION POBLACION AURORA, COMUNA DE COLBUN	\$ 36.814.000	EXTERNOS	PMU-EMERGENCIA	POSTULADO	EJECUCION
7	CONSTRUCCION MULTICANCHA CON CIERRE PERIMETRAL Y SISTEMA DE ILUMINACION EN SECTOR SANTA ROSA, COMUNA DE COLBUN	\$ 36.814.000	EXTERNOS	PMU-EMERGENCIA	POSTULADO	EJECUCION

8	CONSTRUCCION MULTICANCHA CON CIERRE PERIMETRAL Y SISTEMA DE ILUMINACION POBLACION SAN SEBASTIAN, COMUNA DE COLBUN	\$ 31.448.000	EXTERNOS	PMU-EMERGENCIA	POSTULADO	EJECUCION
9	CONSTRUCCION PLAZA Y JUEGOS INFANTILES EN POBLACION DON FRANCISCO, COMUNA DE COLBUN	\$ 27.747.000	EXTERNOS	PMU-EMERGENCIA	POSTULADO	EJECUCION
10	CONSTRUCCION SEDE ADULTO MAYOR EN LOMAS DE PUTAGAN DE COLBUN	\$ 26.322.000	EXTERNOS	PMU-EMERGENCIA	POSTULADO	EJECUCION
11	CONSTRUCCION CAMARINES DEL CLUB DEPORTIVO MACHICURA, COMUNA DE COLBUN	\$ 18.564.000	EXTERNOS	PMU-EMERGENCIA	POSTULADO	EJECUCION
12	CONSTRUCCION PLAZA JUEGOS INFANTILES POBLACION SAN ESTEBAN, COMUNA DE COLBUN	\$ 18.666.000	EXTERNOS	PMU-EMERGENCIA	POSTULADO	EJECUCION
13	REPOSICION DE ACERAS EN CALLE MACHICURA DE PANIMAVIDA	\$ 49.562.000	EXTERNOS	PMU-EMERGENCIA	POSTULADO	EJECUCION
14	REPOSICION DE ACERAS CALLE LOS AROMOS, TRAMO 1 COMUNA DE COLBUN	\$ 49.872.000	EXTERNOS	PMU-EMERGENCIA	POSTULADO	EJECUCION
15	REPOSICION DE ACERAS Y MEJORAMIENTO DE CANAL DE RIEGO EXISTENTE CALLE ADOLFO NOVOA, COMUNA DE COLBUN	\$ 44.344.000	EXTERNOS	PMU-EMERGENCIA	POSTULADO	EJECUCION
16	REPOSICION DE ACERAS CALLE CHIBURGO, 1º ETAPA, COMUNA DE COLBUN	\$ 36.103.000	EXTERNOS	PMU-EMERGENCIA	POSTULADO	EJECUCION
17	REPOSICION DE ACERAS CALLE ARTURO PRAT, 21 DE MAYO, DR. RODRIGUEZ DE PANIMAVIDA, COMUNA DE COLBUN	\$ 28.460.000	EXTERNOS	PMU-EMERGENCIA	POSTULADO	EJECUCION
18	REPOSICION DE ACERAS Y MEJORAMIENTO DE PASARELA EXISTENTE CALLE CHIBURGO 2º ETAPA, COMUNA DE COLBUN	\$ 26.846.000	EXTERNOS	PMU-EMERGENCIA	POSTULADO	EJECUCION
19	INSTALACION DE ALUMBRADO PUBLICO VARIOS SECTORES DE COLBUN	\$ 48.748.000	EXTERNOS	PMU-EMERGENCIA	POSTULADO	EJECUCION
20	MANTENIMIENTO Y LIMPIEZA DIVERSOS SECTORES DE LA COMUNA DE COLBUN, SEGUNDA ETAPA	\$ 6.916.000	EXTERNOS	PMU-IRAL, 2º CUOTA	POSTULADO	EJECUCION
21	CONSTRUCCION E INSTALACION SEÑALETICAS EN DIVERSOS SECTORES DE LA COMUNA	\$ 26.419.571	EXTERNOS	MTT	POSTULADO	EJECUCION
22	CONSTRUCCION BOVEDA CANAL SAN NICOLAS	\$ 800.000.000	EXTERNOS	FNDR	POSTULADO	EJECUCION
23	CONSTRUCCION PLANTA DE TRATAMIENTO DE COLBUN	\$ 1.996.000.000	EXTERNOS	FNDR	POSTULADO	EJECUCION
24	MEJORAMIENTO Y EQUIPAMIENTO PLAZA ARMAS DE PANIMAVIDA	\$ 927.320.000	EXTERNOS	FNDR	POSTULADO Y APROBADO TECNICAMENTE	EJECUCION
25	ADQUISICION BUS DE 45 PASAJEROS, COMUNA DE COLBUN	\$ 119.294.000	EXTERNOS	FNDR	POSTULADO	EJECUCION
26	ADQUISICION CONTENDEORES POBLACION VILLA BICENTENARIO	\$ 1.490.475	EXTERNOS	FONDO SOCIAL	POSTULADO	EJECUCION
27	ADQ.ELEMENTOS DE COCINA JUNTA DE VECINOS SAN LUIS	\$ 771.490	EXTERNOS	FONDO SOCIAL	POSTULADO	EJECUCION
28	REPOSICION VENTANAS ESCUELA SANTA ELENA	\$ 1.527.246	EXTERNOS	FONDO SOCIAL	POSTULADO	EJECUCION
29	CIERRE PERIMETRAL, PORTON E INSTALACION DE PROTECCIONES EN SEDE SOCIAL ADULTO MAYOR LA ALGEGRIA	\$ 2.551.241	EXTERNOS	FONDO SOCIAL	POSTULADO	EJECUCION
30	CONSTRUCCION CUBIERTA EN PASILLOS ENTRADA PRINCIPAL Y AL INTERIOR DEL JARDIN INFANTIL LOS PATITOS DEL LAGO	\$ 1.597.516	EXTERNOS	FONDO SOCIAL	POSTULADO	EJECUCION
31	MANTENCION Y MEJORAMIENTO SEDE SOCIAL POBLACION VICTORIA	\$ 1.777.967	EXTERNOS	FONDO SOCIAL	POSTULADO	EJECUCION
32	ADQ.DE IMPLEMENTOS PARA LA ALTA COSTURA	\$ 789.800	EXTERNOS	FONDO SOCIAL	POSTULADO	EJECUCION
33	IMPLEMENT. PARA EL TALLER LAS PALOMITAS	\$ 413.650	EXTERNOS	FONDO SOCIAL	POSTULADO	EJECUCION

34	CIERRE PERIMETRAL SEDE SOCIAL ADULTO MAYOR PASO RARI	\$ 1.815.940	EXTERNOS	FONDO SOCIAL	POSTULADO	EJECUCION
35	CIERRE PERIMETRAL COPA AGUA POTABLE RURAL COMITÉ LA FLORESTA	\$ 4.641.000	EXTERNOS	FONDO SOCIAL	POSTULADO	EJECUCION
36	PAVIMENTACION VILLA LOS JARDINES	\$ 93.624.000	EXTERNOS	MINVU	POSTULADO	EJECUCION
37	PAVIMENTACION SUR DE MAULE SUR	\$ 123.798.000	EXTERNOS	MINVU	POSTULADO	EJECUCION
38	SUBSIDIO AL TRANSPORTE ESCOLAR 2012	\$ 4.000.000	EXTERNOS	MINEDUC	POSTULADO	EJECUCION
	TOTAL INVERSION PUBLICA PROGRAMADA	\$ 4.716.410.896				

ANEXO N° IV
PROYECTOS APROBADOS AL MES DE
ABRIL DE 2012

N°	NOMBRE DEL PROYECTO	MONTO	FONDOS	TIPO FINANCI.	SITUACION ACTUAL	OBS.
1	REPARACION RADIER, PATIO Y BAJADAS DE AGUAS LLUVIAS, ESCUELA F-522 LA FLORESTA	\$ 30.873.000	EXTERNOS	FIE-FRIL	APROBADO	
2	REPOSICION PARCIAL DE CUBIERTA EN ESCUELA F-529, ANDRES BELLO	\$ 41.113.000	EXTERNOS	FIE-FRIL	APROBADO	
3	NORMALIZACION ESCUELA BASICA MAULE SUR, COMUNA DE COLBUN	\$ 31.988.000	EXTERNOS	FIE-FRIL	APROBADO	
4	CONSTRUCCION PLAZA Y JUEGOS INFANTILES RARI, COMUNA DE COLBUN	\$ 22.944.000	EXTERNOS	FRIL-2012	APROBADO	
5	CONSTRUCCION PLAZA Y JUEGOS INFANTILES EN VILLA SANTA ELENA, COMUNA DE COLBUN	\$ 11.447.000	EXTERNOS	FRIL-2012	APROBADO	
6	CONSTRUCCION PLAZA Y JUEGOS INFANTILES EN POBLACION ERNESTO ROJAS, PANIMAVIDA, COMUNA DE COLBUN	\$ 15.599.000	EXTERNOS	FRIL-2012	APROBADO	
7	CONSTRUCCION GRADERIAS Y CUBIERTA CANCHA DE RAYUELA, COLBUN	\$ 49.996.000	EXTERNOS	FRIL-2012	APROBADO	
8	CONSTRUCCION DE ACERAS EN SECTOR CENTRO Y SUR DE LA COMUNA DE COLBUN	\$ 29.041.000	EXTERNOS	FRIL-2012	APROBADO	
9	MEJORAMIENTO CALLEJON SECTOR CALLEJON OSCURO, COMUNA DE COLBUN	\$ 26.233.000	EXTERNOS	FRIL-2012	APROBADO	
10	MEJORAMIENTO CALLEJON SECTOR SAN SEBASTIAN, COMUNA DE COLBUN	\$ 29.488.000	EXTERNOS	FRIL-2012	APROBADO	
11	CONSTRUCCION PLAZA Y JUEGOS INFANTILES EN POBLACION DON FRANCISCO I, COMUNA DE COLBUN	\$ 47.519.000	EXTERNOS	FRIL-2012	APROBADO	
12	CONSTRUCCION PLAZA DEPORTIVA EN POBLACION DON FRANCISCO, COMUNA DE COLBUN	\$ 17.572.000	EXTERNOS	FRIL-2012	APROBADO	
13	REPISICION Y CONSTRUCCION REFUGIOS PEATONALES EN COLBUN Y PANIMAVIDA, COMUNA DE COLBUN	\$ 49.092.000	EXTERNOS	APOYO TRANSPORTE REG. (MTT)	APROBADO	PROCESO LICITACION
14	CONSTRUCCION E INSTALACION SEÑALETICAS TURISTICAS EN DIVERSOS SECTORES DE LA COMUNA DE COLBUN	\$ 23.084.000	EXTERNOS	APOYO TRANSPORTE REG. (MTT)	APROBADO	PROCESO LICITACION
15	PAVIMENTACION POBLACIONES PABLO NERUDA Y COHAVEC	\$ 71.331.000	EXTERNOS	MINVU	APROBADO	PROCESO LICITACION
16	PAVIMENTACION CALLE LOS ALERCES (VILLA LAS ESTRELLAS)	\$ 134.439.000	EXTERNOS	MUNVU	APROBADO	PROCESO LICITACION
17	ADQ.ELEMENTOS DE COCINA MULTITALLER FEMENINO LAS COCADITAS	\$ 557.000	EXTERNOS	FONDO SOCIAL	APROBADO	EN ESPERA RECURSOS
18	ADQ.HERRAMIENTAS PARA EL CONSEJO DE DESARROLLO FEMENINO	\$ 634.410	EXTERNOS	FONDO SOCIAL	APROBADO	EN ESPERA RECURSOS
19	IMPLEMENTAC.TECNOLOGICA PARA EL CONSEJO DE DESARROLLO CENTRO DE SALUD HUMBERTO	\$ 433.970	EXTERNOS	FONDO SOCIAL	APROBADO	EN ESPERA RECURSOS

	ROJAS DE PANIMAVIDA					
20	EQUIP.DOMESTICO PARA UNA SALUD INTEGRAL DEL CONSEJO DE DEDSARROLLO POSTA SALUD RURAL LA FLORESTA	\$ 139.540	externos	FONDO SOCIAL	APROBADO	EN ESPERA RECURSOS
21	ADQUISICION MOBILIARIO PARA LA JUNTA DE VECINOS LA FLORESTA	\$ 740.000	EXTERNOS	FONDO SOCIAL	APROBADO	EN ESPERA RECURSOS
22	ADQUISICION ELECTRODOMESTICOS MULTITALLER LA FLORESTA	\$ 525.000	EXTERNOS	FONDO SOCIAL	APROBADO	EN ESPERA RECURSOS
	TOTAL	\$ 634.788.920				

ALEJANDRA BAHAMONDEZ MONTECINOS
Secretaria Comunal de Planificación

**Resumen Observaciones
más Relevantes Efectuadas
por la Contraloría General
de la República**

OBSERVACIONES MÁS RELEVANTES EFECTUADAS POR LA CONTRALORIA GENERAL DE LA REPÚBLICA AÑO 2011

- Oficio N° 4440 del 2011, presentación del Concejal de la Comuna Don José Salgado Bustos, solicitando que se dictamine respecto de la legalidad de la determinación del Alcalde de trasladar de establecimiento educacional a la docente Señora Paulina Herrera Candia, considerando que dicha determinación genera un menoscabo para dicha profesional, quien en la fecha se encontraba embarazada.
- Oficio N° 5678 del 2011, se remite copia del Informe Final de Investigación Especial N° 20 de 2011 en la Ilustre Municipalidad de Colbún.
- Informe de fecha 06 de abril del 2011, respecto a presentación de la Concejal señora Teresa Fuentes referente a denuncia por mal uso de vehículo arrendado en la Municipalidad de Colbún.
- Oficio N° 2633 del 2011, presentación de Don Hans Heyer González, relativo a denuncias por Ley de Transparencia y uso de Escuela El Melado por particulares.
- Informe de fecha del 07 de abril del 2011, presentación de Doña Teresa Fuentes Loyola, Doña María Riveros Medina, Don Lupercio Díaz Gutierrez y Don José Salgado Bustos, relativa a denuncia por colisión de vehículo fiscal perteneciente al Departamento de Administración de Educación Municipal de la I. Municipalidad de Colbún.
- Oficio N° 3746 del 2011, presentación de la Docente Ana Luisa Obreque Márquez, sobre incumplimiento de los oficios N° 7271 del 2010 y 785 del 2011, sobre el pago de remuneraciones que se le adeudan por perfeccionamiento, bono de reconocimiento profesional y bono SAE 2008 y 2009.
- Oficio N° 3144 del 2011, reitera cumplimiento de plazos respecto a informes contables y presupuestarios, correspondientes al mes de febrero de 2011, incumpliendo lo establecido mediante oficio circular N° 79.816 del 2010, que imparte instrucciones al sector municipal sobre ejercicio contable 2011.
- Oficio N° 5820 del 2011, sobre presentación de Don Hans Heyer González, relativa a irregularidades en la entrega de alimentos a damnificados en la Ilustre Municipalidad de Colbún.
- Oficio N° 11322 del 2011, reclamos por cotizaciones previsionales impagas de Don Reinaldo Arias Basoalto.
- Informe Final N° 45 del 2011, sobre auditoria integral aleatoria efectuada en la Ilustre Municipalidad de Colbún.

**Convenios Celebrados
con Otras Instituciones
Públicas o Privadas**

Fecha Convenio	Institución	Proyecto
07-Ene-11	AFP Provida S.A.	Convenio de Pago Cotizaciones Previsionales.
26-Ene-11	Universidad de Talca	Convenio Programa Jóvenes Profesionales.
01-Feb-11	Servicio Nacional de la Mujer SERNAM, Dirección Regional del Maule.	Convenio de Continuidad programa Mujer Trabajadora y Jefa de Hogar.
05-Feb-11	Fondo de Solidaridad e Inversión Social, FOSIS.	Convenio de Transferencia de Recursos Programa "Puente, Entre la Familia y sus Derechos".
10-Feb-11	Cooperativa de Servicios de Agua Potable y Alcantarillado QUEMAS Ltda.	Convenio de Pago Consumo Agua Piscina Municipal Maule Sur.
17-Mar-11	Servicio Nacional de Capacitación y Empleo, SENCE.	Convenio Colaboración Transferencia de Recursos Programa Fortalecimiento OMIL.
25-Mar-11	Servicio de Vivienda y Urbanización de la Región del Maule.	Convenio Servicios Asistencia Técnica y Jurídica Proyectos de Construcción en Sitio Propio.
12-Abr-11	Secretaría Regional Ministerial de Planificación y Coordinación, Región del Maule.	Modificación Proyecto de Intervención Comunal Programa Habitabilidad 2010.-
16-Abr-11	Secretaría Regional Ministerial de Planificación y Coordinación, Región del Maule.	Modificación Plazo Convenio de Transferencia de Recursos Programa Habitabilidad Chile Solidario - Colbún.
02-May-11	Corporación de Amigos del Teatro Regional del Maule.	Convenio de Colaboración Programa Extra e Intra Muros del Teatro Regional del Maule, Temporada de Danza, Teatro y Música.
16-May-11	Subsecretaria de Desarrollo Regional y Administrativo.	Convenio de Apoyo Tecnológico Programa Fortalecimiento de la Administración Financiera en el Nivel Municipal.
25-May-11	Universidad Andrés Bello, Campus Viña del Mar.	Construcción de Plazas de juegos, resbalines, pintado escuelas, desmalezamiento y reposición de puertas en establecimiento educacionales de la Comuna.
01-Jun-11	Secretaría Regional Ministerial de Vivienda y Urbanismo Región del Maule.	Convenio de Colaboración Labores de Capacitación y Asesoría en la organización de la demanda habitacional, diagnostico y orientación de los postulantes a los Programas Habitacionales.
09-Jun-11	Fondo de Solidaridad e Inversión Social, FOSIS	Modificación Convenio de Transferencia de Recursos Ejecución Programa "Puente, Entre la Familia y sus Derechos".
09-Jun-11	Asociación de Funcionarios Municipales Administrativos del Departamento de Educación Municipal	Convenio Préstamo de Uso Predio Santa Rosa, sector La Guardia de Colbún.
23-Jun-11	Instituto de Desarrollo Agropecuario Región del Maule	Convenio Programa de Desarrollo Local PRODESAL Unidad Operativa I, II y III.-
05-Jul-11	Fondo de Solidaridad e Inversión Social, FOSIS.	Inscripción de Postulantes a Programas FOSIS, para el apoyo a personas, familias o comunidades más postergadas social y económicamente.
21-Jul-11	Junta Nacional de Jardines Infantiles JUNJI	Convenio de Colaboración Programa Conozca a su Hijo.
28-Jul-11	Servicio Nacional de Capacitación y Empleo, SENCE.	Convenio de Transferencia de Recursos Programa Fortalecimiento OMIL, Línea Chile Solidario 2011.-
01-Ago-11	Dirección General Fomento Equino y Remonta del Ejército de Chile.	Mejorar las características zootécnicas del ganado de tiro para el trabajo.

01-Ago-11	Instituto Nacional de Estadísticas.	Convenio de Colaboración para la ejecución conjunta de labores relacionadas con el Precenso año 2011 y XVIII Censo de Población y VII de Vivienda año 2012.-
05-Ago-11	Ilustre Municipalidad de Talca.	Convenio de Cooperación Comunal Colbún - Talca.
09-Ago-11	Fundación Nacional para la Superación de la Pobreza.	Convenio de Colaboración Programa Servicio País.
26-Ago-11	Instituto de Desarrollo Agropecuario Región del Maule.	Anexo Convenio Programa de Desarrollo Local PRODESAL.
01-Sep-11	Secretaría Regional Ministerial de Planificación y Coordinación, Región del Maule.	Convenio Transferencia de Recursos Programa de Apoyo a Familias para el Autoconsumo, Proyecto Comunal Apoyo a la Producción de Alimentos Colbún 2011.-
01-Sep-11	Secretaría Regional Ministerial de Planificación y Coordinación, Región del Maule.	Convenio de Transferencia de Recursos Programa Fondo de Intervenciones de Apoyo al Desarrollo Infantil 2011.-
01-Sep-11	Servicio Nacional de Capacitación y Empleo, SENCE.	Convenio de Colaboración Acreditación OMIL e Incorporación a Sistema Bolso Nacional de Empleo.
01-Sep-11	Secretaría Regional Ministerial de Planificación y Coordinación, Región del Maule.	Convenio Transferencia de Recursos Programa Apoyo Integral al Adulto Mayor "Vínculos" Subsistema Chile Solidario.
01-Sep-11	Secretaría Regional Ministerial de Planificación y Coordinación, Región del Maule.	Convenio Transferencia de Recursos Programa de Habitabilidad Chile Solidario, Proyecto Comunal Convocatoria 2011.-
06-Oct-11	Secretaría Regional Ministerial de Planificación y Coordinación, Región del Maule.	Convenio de Transferencia de Recursos Programa Ficha de Protección Social.
26-Oct-11	Fondo de Solidaridad e Inversión Social, FOSIS.	Modificación Convenio ítem presupuestario Programa "Puente, Entre la Familia y sus Derechos".
19-Dic-11	Secretaría Regional Ministerial de Planificación y Coordinación, Región del Maule.	Aprueba Convenio de Transferencias de Recursos Programa Fondo de Fortalecimiento a la Gestión Municipal 2011.-
19-Dic-11	Fondo Nacional de Salud, FONASA.	Convenio para la emisión y venta de bonos de atención de salud en línea.
29-Dic-11	Fondo de Solidaridad e Inversión Social, FOSIS.	Modificación Convenio de Transferencias de Recursos Programa Ficha de Protección Social.

OCTAVIO FUENTES VALDES
Director de Adm. y Finanzas

**Acciones Ejecutadas
por la Dirección de
Desarrollo Comunitario**

DIRECCION DESARROLLO COMUNITARIO

Ley N° 18.695, Orgánica Constitucional de Municipalidades determina que la Dirección Desarrollo Comunitario cumple funciones específicas de asesoría en materias de desarrollo comunitario, de organizaciones comunitarias fomentando su desarrollo, legalización y su efectiva participación en el ámbito comunal y particularmente importante en el ámbito de la salud pública, la protección del medio ambiente, educación y cultura, capacitación laboral, deporte, recreación, promoción del empleo, fomento productivo local y turismo.

Para llevar a cabo las funciones asignadas precedentemente durante el año 2011 se llevaron a cabo diversos planes, programas y actividades que a continuación se mencionan:

PLAN ASISTENCIAL

Corresponde a las ayudas sociales entregadas por el municipio a través del Departamento Social, como alimentos, materiales de construcción, medicamentos, exámenes médicos, cancelación de pasajes por motivos de salud, servicios funerarios, pañales, entre otros, lo que implicó una inversión anual de **\$47.406.739**, beneficiando a aprox. **8.812** personas de nuestra comuna.-

Ha sido particularmente importante la ayuda proporcionada a todas aquellas personas carentes de recursos que presentan problemas de salud y deben llevar a cabo dolorosos y prolongados tratamientos médicos, ya sea en las ciudades de Talca, Concepción, Santiago, etc., donde a través del Municipio se le proporciona movilización para su traslado, beneficiando a un total aprox. de **130** personas, con una inversión cercana a los \$ 11.000.000.-

Importante destacar la ayuda proporcionada a diversas familias las cuales ascienden a aprox. **445**, quienes han sido beneficiadas con la elaboración y confección de **Solicitudes de Ayuda e Informes Sociales**, destinados a distintas instituciones y organismos de las áreas de la educación, salud, justicia, vivienda entre otros.

Total Inversión anual Plan Asistencial: **\$ 58.406.739.-**

PROGRAMA BECAS

Contempla alumnos postulantes y renovantes de la Beca Presidente de la República y Beca Indígena, beneficiando a un total de :

BECAS	Nº BENEFICIARIOS	MONTO TOTAL
Beca Presidente de la República (Educación Media) y Beca Indígena	21	\$4.805000.-

PROGRAMA BECA MUNICIPAL ENSEÑANZA SUPERIOR

Por tercer año consecutivo y como iniciativa de la presente gestión alcaldía se desarrollo el **Programa de becas de pasajes** destinado a los alumnos de enseñanza superior, con el objetivo de apoyar a aquellas familias de la comuna que realizan un gran esfuerzo para educar a sus hijos, de este modo se beneficio a un total de 100 alumnos, lo que significo una inversión municipal de:

\$ 15.000.000-

PROGRAMAS ESTATALES

Durante el año 2011 se logro mantener y aumentar los aportes provenientes de los Programas estatales sociales, así tenemos:

FICHA PROTECCION SOCIAL

FICHAS APLICADAS AÑO 2011 : 1.011 FICHAS

TOTAL FICHAS PROTECCION SOCIAL COMUNA

Actualizadas : 1.650.-

Vigentes : 6.064.-

De las cuales un 23,98% corresponden a proyecto de actualización en Convenio con Mideplan por un monto de \$ 5. 489.378.-

SUBSIDIO FAMILIAR

BENEFICIARIOS: 8.958.- Personas

MONTO ENTREGADO ANUALMENTE: \$ 64.228.860.-

ASIGNACION SOCIAL

La Asignación Social, es una de la serie de medidas, adoptadas por el gobierno, que busca superar la pobreza extrema. Es un beneficio, que ayuda a combatir las dificultades básicas de las familias más vulnerables del país, premiando el esfuerzo familiar y el de aquellas madres que buscan salir adelante a través de su trabajo, asegurando una educación y salud de calidad para sus hijos. Este beneficio se compone de una Asignación base y de bonificaciones adicionales que premian el esfuerzo de cada familia beneficiaria.

Durante el año 2011 en la comuna se benefició a un total aprox. de 500 familias pertenecientes al Sistema de Protección Social "Chile Solidario", que estaban recibiendo bonos de protección o egreso o apoyo psicosocial, y que tenían un puntaje igual o inferior a 4.213 puntos al momento de ingresar al programa puente, en su Ficha de Protección Social.

BENEFICIARIOS: 500 familias

MONTO ENTREGADO ANUALMENTE: \$ 390.529.170.-

SUBSIDIO AL CONSUMO DE AGUA POTABLE Y ALCANTARILLADO

Se ha beneficiado durante el año 2011 a un total de 1.544 familias de escasos recursos de la comuna, de los cuales 1.411 corresponden a Subsidios Tradicionales y 133 a subsidios Chile Solidario.

Lo que significó una inversión de \$ 42. 640. 497 millones de pesos.

PENSIONES ASISTENCIALES

Se ha beneficiado a un total de 1.105.- personas de la comuna, lo que corresponde a una inversión de \$ 1.039.100.430 millones de pesos anuales.

De las cuales 57 corresponden a Pensiones Básicas Solidarias de Vejez e Invalidez, equivalentes a un monto de: \$ 4. 474. 443.- aprobadas el año 2011.-

PROGRAMA SUBSIDIOS HABITACIONALES

Durante el año 2011, especial mención reviste el trabajo realizado por la Oficina de Vivienda y la Entidad Gestora de Inversión Social Municipal - EGIS en el ámbito de la obtención de subsidios habitacionales y Reconstrucción que permitieron a las familias de nuestra comuna solucionar el grave problema habitacional que presentaban, según se indica a continuación:

SUBSIDIOS HABITACIONALES DECRETO DS. 1 PROGRAMA REGULAR

PROGRAMA	Nº FAMILIAS	MONTO EN \$
Decreto 1 Emergentes y Clase	14 FAMILIAS	135.300.000.-
TOTAL	14 Familias	135.300.000.-

SUBSIDIOS HABITACIONALES DECRETO 40 Y FONDOS SOLIDARIOS 2011 BENEFICIARIOS DAMNIFICADOS

PROGRAMA	Nº FAMILIAS	MONTO EN \$
SUBSIDIO GENERAL DS. 40	03 FAMILIAS	23.677.500.-
FONDO SOLIDARIO AVC. (vivienda)	10 FAMILIAS	76.670.000.-
FONDO SOLIDARIO CSP VIVIENDA	191 FAMILIAS	1.981.243.000.-
TOTAL	204 FAMILIAS	2.081.590.500.-

PROGRAMA PROTECCION AL PATRIMONIO FAMILIAR 2011 BENEFICIARIOS DAMNIFICADOS

PROGRAMA	Nº FAMILIAS	MONTO EN \$
Programa Patrimonio Familiar	41 FAMILIAS	30.750.000.-
TOTAL	41 FAMILIAS	30.750.000.-

TOTAL SUBSIDIOS COMUNA

Nº SUBSIDIOS OBTENIDOS	Nº FAMILIAS BENEFICIADAS	MONTO DE INVERSION MINISTERIO DE
259	259	\$ 2.247.640.500.-

SANEAMIENTO TITULOS DE DOMINIO MINISTERIO DE BIENES NACIONALES PROGRAMA REGULAR Y DAMNIFICADOS

Nº SUBSIDIOS	Nº FAMILIAS	MONTO INVERSION
26 SUBSIDIOS	26 FAMILIAS	\$ 8.970.000.-

PROGRAMA CHILE CRECE CONTIGO

Este programa tiene por objetivo acompañar a los niños, niñas y sus familias desde la gestación y hasta su ingreso al sistema escolar en el nivel de transición menor o prekinder, a fin de facilitar su acceso a los servicios y prestaciones que atienden sus necesidades y apoyen su desarrollo durante la primera infancia.

Durante el año 2011 se continuó en nuestra comuna con la ejecución del programa señalado, el que contempló la realización del Fondo de apoyo al fortalecimiento de la gestión municipal dispuesto para que el municipio mejore la gestión de la red comunal, por un monto de \$ 3.000.000 y la ejecución de los proyectos que a continuación se indican:

- **Fondo de intervenciones de apoyo al desarrollo infantil (FIADI);** por un monto de \$4.000.000. cuyo objetivo fue continuar con el trabajo de la sala itinerante en el Cefsam de Colbún, interviniendo a los niños que quedaron con riesgo y/o rezago del proyecto correspondientes al año 2010 y mejorar la modalidad de estimulación del Cefsam de Panimávida con el fin de potenciar las áreas de desarrollo de los niños/as de la comuna.
- **Fondo concursable iniciativas para la infancia, habilitación de espacios públicos (HEPI);** por un monto de \$2.000.000. cuyo objetivo fue fomentar la vida saludable, favoreciendo el desarrollo físico de los niños/as beneficiarias del Sistema Chile Crece Contigo de la comuna, evitando la obesidad infantil un sector determinado de la comuna (Población Esfuerzo de Panimávida), mediante la instalación de juegos infantiles.

PROGRAMA PUENTE:

El Programa Puente es la entrada al Sistema Chile Solidario. Se ejecuta mediante un convenio entre el Fosis y las Municipalidades de 341 comunas del país.

Entrega a las familias beneficiarias el Apoyo Psicosocial que consiste en un acompañamiento personalizado a la familia por parte de un profesional o técnico (Apoyo Familiar), a través de un sistema de visitas periódicas en cada domicilio. El rol fundamental del Apoyo Familiar es constituirse en enlace entre la familia y la red pública y privada de promoción social, en áreas tales como: Identificación, Salud, Educación, Dinámica Familiar, Habitabilidad, Trabajo e Ingresos.

Este acompañamiento dura 24 meses, constituyéndose en un estímulo para potenciar las fortalezas de la familia como núcleo y apoyarlas en el logro de sus sueños.

A este programa las familias seleccionadas son invitadas a participar y son seleccionadas por tener a nivel país uno de los 225 mil puntajes más bajos en la Ficha de Protección Social.

TOTAL DE BENEFICIARIOS DURANTE EL AÑO 2011

195 NUEVAS FAMILIAS

INVERSION PROGRAMA PUENTE CHILE SOLIDARIO 2011

Bonos de Protección y egreso:

857 familias \$ 83.782.380.-

PROYECTOS REALIZADOS PROGRAMA PUENTE 2011

PROYECTOS REALIZADOS	BENEFICIARIOS	MONTO	EJECUTOR
Proyecto Micro - Emprendimiento (PAME)	22 familias	\$330.000 cada familia \$7.260.000.-	PORTAL SIGLO XXI
Programa Apoyo Actividad Económica	13 Familias	\$400.000 cada familia \$5.200.000.-	CARITAS CHILE
Apoyo Producción Familiar (APFA)	45 Familias	\$17.550.000	I.Municipalidad de Colbún (Implementación de Invernaderos).
Habitabilidad	39 familias	\$29.700.000	I.Municipalidad de Colbún (Módulos Habitables, reparación viviendas, equipamiento de cama y cocina).
Apoyo Dinámica Familiar	25 Familias \$17.000 c/u.	\$425.000	PRODEMU
Preparación para el Trabajo	27 familias \$100.000 mensual c/u	\$2.700.000	Empresa EMTEC
Identificación Registro Civil	96 Trámites para Cédula de identidad	\$ 297.600	Convenio Registro Civil – FOSIS

PROGRAMA HABITABILIDAD ORIENTADO A MEJORAR LAS CONDICIONES DE LA VIVIENDA, BENEFICIARIOS PROGRAMA PUENTE

Durante el año 2011 el programa atendió a 34 familias las cuales fueron intervenidas con más de un beneficio.

N°	Beneficios Entregados	N° de Beneficiarios	Promedio por Familia	Costo Total
1	Familias intervenidas con reparación del sistema eléctrico	17	\$125.519.-	\$2.133.823.-
2	Familias intervenidas con reparación de la vivienda	17	\$474.092.-	\$8.059.564.-
3	Familias intervenidas con Módulos Habitables	12	\$504.542.-	\$6.054.504.-
4	Familias intervenidas con camas y equipamiento	24	\$235.840.-	\$5.660.160.-
5	Familias intervenidas con equipamiento para cocina	8	\$51.758.-	\$414.064.-
6	Familias intervenidas con accesibilidad en su vivienda (discapacitado)	1	\$316.050.-	\$316.050.-
TOTAL				22.638.165

Monto Total MIDEPLAN \$ 27.600.000.-

- Recurso de Inversión Directa \$ 22.638.165
- Gastos de Administración \$ 4.961.835

PROGRAMA APOYO A LA PRODUCCION FAMILIAR AUTOCONSUMO ORIENTADO A MEJORAR LA ALIMENTACION DE LAS FAMILIAS**CONSTRUCCION E IMPLEMENTACION DE INVERNADEROS**

Monto Total entregado por MIDEPLAN \$ 17.550.000, ítems a financiar:

- Recurso de Inversión Directa \$ 8.775.000, distribuido en lo siguiente:

N°	Beneficios Entregados	N° de Beneficiario	Costo Total
1	Construcción e implementación de Invernaderos tipo casa	45	\$ 6.017.674
2	Horno Mixto de Barro	18	\$ 1.499.727
3	Baterías de Cocina	23	\$ 654.143
4	Vajilla	22	\$ 261.748
5	Conserva de Frutas	7	\$ 178.595
6	Bombas eléctrica	3	\$ 163.113
TOTAL			\$ 8.775.000

El programa Autoconsumo benefició a 45 familias las cuales fueron intervenidas con más de un beneficio.

Monto Total MIDEPLAN \$ 17.550.000

- Recurso de Inversión Directa \$ 8.775.000.-
- Gastos de Administración \$ 8.775.000.-

PROGRAMA MUJERES JEFAS DE HOGAR

Durante el año 2011 se beneficiaron a un total de 100 nuevas mujeres de la comuna, ya sea en capacitación como en programas de emprendimiento.

ITEM	Recursos aportados I. Municipalidad de Colbún	Recursos Valorizados aportados I. Municipalidad de Colbún	Aporte Servicio Nacional de la Mujer (SERNAM)	Total aportado para la gestión del Programa
PRESUPUESTO	\$ 9.169.000	\$ 3.600.000	\$ 9.169.000	\$ 21.938.000

BENEFICIOS ENTREGADOS PROGRAMA JEFAS DE HOGAR 2011.

Inversiones logradas	Cantidad de beneficiarias	Evaluidas en pesos (cada	Inversión Total en beneficio de la comuna de
Curso "Manipulación e Higiene de Alimentos"	16	\$416.000	\$6.656.000
Curso "Mercado y Comercialización"	15	\$214.000	\$3.210.000
Curso " Informática"	15	\$380.000	\$5.700.000
Atención Dental	6	\$181.000	\$1.086.000
Inserción Laboral Empresa Top Berries Fruits y otras empresas	12	\$660.000	\$7.920.000
Curso "Contabilidad"	2	\$500.000	\$1.000.000
Capital Semilla "Sercotec"	3	\$2.000.000	\$6.000.000
Obtención beca Interna "Centro de Formación San Agustín"	5	\$450.000	\$2.250.000
Obtención de becas para Enseñanza Superior. (Milenium)	12	\$ 500.000	\$ 6.000.000
Capital semilla Recursos Municipales y SERNAM	12	\$250.000	\$ 3.000.000
Nivelación de Estudios Primer Ciclo	6	\$169.290	\$ 1.015.740
Inserción Laboral Natural Berries	2	\$660.000	\$ 1.320.000
Inserción Laboral Agrisouth S.A.	6	\$660.000	\$ 3.960.000
Curso Instalaciones Eléctricas,(Cámara de Comercio)	7	\$214.000	\$ 1.498.000
Bono para Trabajador Activo	14	\$600.000	\$ 8.400.000
Alfabetización Digital	7	\$100.000	\$700.000
Total beneficios PMJH	—	—	\$ 59.715.740

PROGRAMA DE NAVIDAD

Mediante este programa se beneficio a un total de 3.925 menores, con la entrega de un juguete a cada niño de la comuna, lo que significó una inversión de \$ 8.350.087.- Particularmente durante el año recién pasado y por instrucciones de la primera autoridad comuna, el Departamento Social municipal en conjunto con las organizaciones comunitarias de aprox. doce sectores se llevó a cabo un Proyecto de Celebración de la Navidad, dirigido a sectores apartados y de menores recursos de la comuna, llevando golosinas , entretención y esparcimiento a los menores y sus familias.

PROGRAMA EMERGENCIA

A través de este Programa el equipo municipal de emergencia durante el año 2011, ha realizado un permanente y sostenido trabajo con la finalidad de atender las situaciones de emergencia suscitadas en la comuna, es así que se entregaron materiales de construcción por un valor de **\$ 2.651.640.-**

PROGRAMA ADULTO MAYOR

Mediante este programa se beneficiaron 20 clubes de adulto mayor de la Comuna, con una inversión de \$ 9.297.921.-

NOMINA PROYECTOS FONDO NACIONAL DEL ADULTO MAYOR

Nº	NOMBRE CLUB	PROYECTO	MONTO	Nº BENEFICIAR
1	Club Adulto Mayor Rayito de Esperanza	Conociendo un lugar de nuestro país, y parte de la historia del Poeta Pablo	\$ 526.300	19
2	Club Adulto Mayor Flor del Maule	Viajando hacia el Salto del Laja	\$ 591.200	28
3	Club Adulto Mayor Panimávida	Sueños y Esperanzas de comenzar una pequeña industria.	\$ 360.000	36
4	Club Adulto Mayor La Alegría	Conociendo nuestro patrimonio y recorriendo la Costa de la Séptima Región hasta Constitución	\$ 511.000	21
5	Club Adulto Mayor San Alfonso	Los Colihues viajan a las Termas de Catillo	\$ 390.000	14
6	Club Adulto Mayor Padre Hurtado	Culturizándonos en la región Metropolitana	\$ 494.000	24
7	Club Adulto Mayor Nuevo Amanecer	Culturizando nuestras vidas	\$ 500.000	18
8	Club Adulto Mayor Santa Teresita de las Brisas	Las Hormiguitas	\$ 298.960	14
9	Club Adulto Mayor Unión Lomas de Putagán	Vivir para viajar en la etapa de la vejez	\$ 610.000	27
10	Club Adulto Mayor El Suspiro	Cumpliendo el sueño de reconstruir nuestra sede	\$ 900.000	21
11	Club Adulto mayor Bazaes	Los Socios y socias recorren Isla Negra y San Antonio	\$ 508.800	14
12	Club Adulto Mayor Banca Flor	Adquiriendo buzos deportivos en la etapa de la vejez	\$ 167.860	14
13	Club Adulto Mayor Nueva Esperanza de Rabones	Mejorando nuestra sede con Senama, para compartir con nuestro grupo de pares	\$ 196.431	11
14	Club Adulto Mayor Los Abuelitos de Paso Rari	Ejercitándonos con alegría, se nos alarga la vida	\$ 459.980	36
15	Club Adulto Mayor Brilla El Sol	Tejiendo como arañas	\$ 299.950	15
16	Club Adulto Mayor Virgen del Carmen	Viajando para el Sur nos fuimos	\$ 500.000	21
17	Club Adulto Mayor Los Años Maravillosos	Viajando Para cumplir el sueño de conocer los zapatitos de la Santa Teresita de los Andes y parte de su historia	\$ 466.600	13
18	Club Adulto Mayor Raúl Silva Henríquez	Bienestar y Salud	\$ 508.000	18
19	Club Adulto Mayor Resplendor	Viajar, conocer y aprender antes de desaparecer	\$ 460.000	18
20	Club Adulto Mayor Añoranzas	Las aguas termales mejoran la salud	\$ 548.500	27
TOTALES			\$ 9.297.921	409

PROGRAMA VACACIONES SERNATUR

NOMBRE	Descripción	FINANCIAMIENTO	N° BENEFICIARIOS
Programa Vacaciones para la Tercera Edad	Realización de viajes a Viña del Mar por siete días y seis noches	Sernatur y Adultos Mayores	40

ACTIVIDADES EN LAS QUE PARTICIPARON PERSONAS MAYORES INTEGRANTES DE CLUBES DE LA COMUNA

FECHA	ACTIVIDAD
23 de Marzo	Participación en el Lanzamiento del Fondo Nacional del Adulto Mayor, en la Ciudad de Talca.
24 de Marzo	Participación en la Capacitación de la Formulación de los Proyectos SENAMA, en la Unión Comunal de Adultos Mayores.
15 de Abril	Participación en la Primera Jornada por el derecho a saber, en la Gobernación de Linares.
10 de Mayo	Celebración del Día de la Mamá, en la Unión Comunal de Adultos Mayores
21 de Junio	Celebración del día del Papá, en la Unión Comunal de Adultos Mayores
29 de Julio	Participación en Capacitación de la ley 20.427 contra el Maltrato hacia el Adulto Mayor, en la Unión Comunal de Adultos Mayores.
01 de Septiembre	Participación en la presentación del BAFONA, en el Teatro Regional de Talca.
26 de Octubre	Participación en el Seminario "Jornada Regional de SENAMA y Consejo Asesor de Adultos Mayores Región del Maule", en Talca.
06 de Octubre	Celebración del día Internacional del Adulto Mayor, en la Unión Comunal de Adultos Mayores.
06 de Octubre	Participación en Charla de Diabetes en el Adulto Mayor, en la Unión Comunal de Adultos Mayores.
04 de Noviembre	Participación en la Bailatón del Adulto Mayor, desarrollada en la Gobernación de Linares.
14 de Noviembre	Participación en Encuentro Regional de Mayores, desarrollado en Talca.
22 de Diciembre	Participación en la Celebración de la navidad, en la Unión Comunal de Adultos Mayores.

PROGRAMA VINCULOS

Especial mención requiere el Programa Vínculos que se ejecutó en la Comuna beneficiando a un total de **35** adultos mayores con un monto de \$ **4.596.000.-** brindándole acompañamiento por un periodo de un año, además de contactarlos a los diversos servicios existentes.

Este programa busca asegurar que las personas mayores de 65 años, en condiciones de pobreza y vulnerabilidad, cuenten con subsidios garantizados, accedan en forma preferente a un conjunto de prestaciones sociales pertinentes a sus necesidades, y estén integradas a la red comunitaria de protección social.

PROGRAMA CENTROS DE HIJOS DE MADRES TEMPORERAS

Dicho programa se llevo a cabo en las Escuela Básica de Rari, atendiendo a un total de 40 menores, quienes recibieron atención integral mientras sus madres (temporeras) se encontraban trabajando, allí se les entrega alimentación, cuidado, participaron en actividades deportivas , recreativas, como talleres de manualidades, salidas ecológicas, piscina, etc., son atendidos por monitores contratados por Instituto Nacional de Deportes y alimentación proveniente de Junaeb, además se dispuso de un de \$ 260.000.- mil pesos., destinados a iniciativas propias a realizar por los menores, por su parte el municipio en recursos humanos, materiales, movilización, infraestructura, etc. valorados ascendieron a \$2.000.000.- aprox.

En esta área , cabe destacar el esfuerzo realizado por el municipio a través del financiamiento del Centro de Colbún Alto, el cual sólo funciona con recursos municipales atendiendo alrededor de 25 niños y niñas, mientras sus madres trabajaban en cabañas de veraneo Lago Colbún, con una inversión de \$3.000.000 aprox., destinada a la contratación de las monitoras, personal para la preparación de los alimentos, alimentación propiamente tal , materiales y útiles para la entretención y enseñanza de los menores en general, entre otras cosas.

DIA DEL NIÑO

Con esta actividad se brindó alegría a aprox. 4.000 niños de la comuna, con entrega de espectáculos artísticos y entrega de golosinas en aprox. todas las Escuelas de la Comuna.

DIA DE LA MADRE Y DEL PADRE

Iniciativa de este edil tratando de llegar al máximo de madres y padres de la comuna, con la entrega de un saludo a las madres en poblaciones como Villa Don Francisco, Villa Bicentenario, Villa Las Estrellas, Población Esfuerzo y Aurora de Panimávida, etc. y especialmente en la ocasión para festejar a los padres de nuestra comuna.

PROGRAMA COMUNICACIONAL TELEVISION POR CABLE

Mención especial y un gran acierto de este edil ha significado la creación e implementación del canal televisivo municipal N° 19. Mediante el cual se transmiten todas las actividades municipales y de la comunidad en general, manteniendo así la comunidad informada del quehacer municipal.

ORGANIZACIONES COMUNITARIAS:

Nuestra Comuna el año 2011 contó con las siguientes organizaciones comunitarias vigentes:

Tipo de Organización	Cantidad
Uniones Comunales	03
Juntas de Vecinos	48
Clubes de Adulto Mayor	29
Clubes Deportivos	28
Centros de Padres y	26
Otras organizaciones	155
Total Organizaciones	288

Los cuales trabajan con gran motivación en beneficio de sus comunidades.

Mención especial requieren los 26 Talleres de Manualidades, conformados por hombres y mujeres de nuestra comuna, quienes desarrollaron diversas técnicas en las áreas de Repostería, Decoupage, Pintura Decorativa, Folclore, Música, Costura, Pintura al Oleo, etc. En sectores como Los Colihues, Lomas de Putagán, Las Cabras, Caracoles, Maule Sur, Colbún, Panimávida, San Dionisio, entre otros, los que culminaron con una gran exposición realizada el mes de Noviembre del año señalado.

Dichos Talleres también son beneficiados con materiales y paseos a distintos Centro turísticos, culturales y balnearios de nuestro país.

DEPORTES

En este ámbito durante el año 2011 se ha llevado a cabo un gran trabajo orientado a beneficiar a diversos Clubes Deportivos de la comuna, lo que ha implicado una inversión \$ 29.049.270.- considerando aportes municipales, de Chile Deportes, Secretaria General de Gobierno, en proyectos tales como Escuela de Fútbol femenina, Cursos de Monitores Deportivos, Implementación y Equipamiento de Clubes y Recintos deportivos.

NÓMINA PROYECTOS DEPORTES AÑO 2011

Sector Beneficiado	Disciplina	Tipo de actividad	Fuente de financiamiento
Villa Nueva de Panimávida	Gimnasia entretenida	Proyecto	Chile deportes
Villa Faja Aurora	Gimnasia entretenida	Proyecto	Chile deportes
Colbún Alto	Gimnasia entretenida	Proyecto	Chile deportes
La Brisa	Gimnasia entretenida	Proyecto	Chile deportes
Rincón de Pataguas	Gimnasia entretenida	Proyecto	Chile deportes
Callejón Oscuro	Gimnasia entretenida	Proyecto	Chile deportes
Maule Sur	Gimnasia entretenida	Proyecto	Chile deportes
Consultorio de Colbún	Gimnasia entretenida	Programa	Chile deportes
Escuela G-515	Gimnasia entretenida	Programa	Chile deportes
Escuela La Floresta	Psicomotricidad	Programa	Chile deportes
Escuela La Floresta	Hándbol	Programa	Chile deportes
Escuela La Floresta	Basquetbol	Programa	Chile deportes
Internado de Colbún	Polideportivo	Programa	Chile deportes
Esc. Básica de Panimávida	Polideportivo	Programa	Chile deportes

Estadio de Colbún	Escuela de Fútbol	Programa	Chile deportes
Club Deportivo S. Dionisio	Escuela de Fútbol	Programa	Chile deportes
Plaza de Colbún	Baile entretenido	Programa	Chile deportes
Escuela Básica Maule Sur	Baile entretenido	Programa	Chile deportes
Plaza de Colbún	Baile entretenido	Programa	Chile deportes
Afacom (16 clubes)	Campeonato Fútbol	Proyecto	Gobierno Regional
Gimnasio de Colbún	Escuela de Voleibol	Proyecto	Gobierno Regional
Gimnasio de Colbún	Escuela Basquetbol	Proyecto	Gobierno Regional
Lancha de Queri, San José Chico, Población Aurora, Quinamávida.	Gimnasia Entretenida	Proyecto	Gobierno Regional
Gimnasio de Colbún	Escuela Taekwondo	Proyecto	Gobierno Regional
Cancha N°1 Estadio Municipal Colbún	Esc. Fútbol Femenino	Proyecto	Gobierno Regional
Selección de Colbún	Competencia Atletismo	Proyecto	Gobierno Regional
	32Busos y 5 casacas	Proyecto	Fondo Social Presidente
AFACOM (16 clubes)	Arbitraje campeonato	Subvención	I.Municipalidad de Colbún

ROSA ENCINA CASTILLO
Asistente Social

AREA DESARROLLO ECONOMICO LOCAL
Año 2011

Desde el inicio de esta gestión edilicia, el proceso de descentralización ha tomado un renovado impulso, originado por las deficiencias de responder a las necesidades de servicios públicos, y por las demandas de la población y de una mayor participación ciudadana en el desarrollo económico. Paralelo a este proceso, áreas específicas han avanzado en el denominado proceso de desarrollo económico local (DEL), a través de una convincente estrategia de desarrollo como formas de incidir en el desarrollo económico de las distintas actividades económicas presentes en la comuna, hemos trabajado los siguientes ámbitos:

1. SILVOAGROPECUARIA

La comuna de Colbún es una de las más rurales del país, con más del 70% de sus habitantes en esa condición, por lo tanto, los esfuerzos en desarrollo económico han sido principalmente al sector rural de la comuna. Una de las prioridades de la actual gestión edilicia, desde el comienzo, ha sido fortalecer el fomento productivo y el desarrollo económico local, pensando en ello, la primera autoridad comunal, ha realizado gestiones para la ejecución de convenios con diversos servicios públicos para la ejecución de programas que vallan en beneficio de los pequeños agricultores de Colbún. Con el objetivo de apoyar iniciativas que permitan a los beneficiarios ser más competitivos y mejorar sus unidades productivas, posibilitando la generación de un desarrollo con mayor sustentabilidad. En este ámbito se dirige parte de este apoyo a productores de berries (frambuesa, moras híbridas, etc.), cultivos tradicionales, apicultura y explotaciones pecuarias, además de innovaciones para generar nuevas alternativas de producción y comercialización.

Para realizar gran parte de este trabajo se ha articulado la coordinación con distintas instituciones del estado vinculadas al fomento productivo, INDAP, SENCE, FOSIS, INIA, CORFO, SERCOTEC, SAG, Oficina de Acción Sanitaria y la Dirección General de Fomento Equino y Remonta del Ejército de Chile. Además de entidades privadas como Agroindustrias y Frutícolas.

a. Programas de Transferencia

Los programas de transferencia tecnológica incluyen visitas prediales, reuniones técnicas, visita de especialista, seminarios, talleres, días de campo y giras técnicas.

La asistencia técnica predial a pequeños productores de la comuna se focaliza en los siguientes rubros: Frutales menores (berries), Cultivos Tradicionales, Apicultura y Producción Pecuaria.

En el área se busca aumentar la calidad de la producción, la rentabilidad del sistema productivo y la competitividad del sector. Incrementando con esto la sustentabilidad de los procesos productivos y de transformación, mediante la aplicación de formas de producción y procesamiento ambientalmente sustentables.

Adquirir conocimientos técnicos productivos y organizacionales, que les permita a los Agricultores mejorar la calidad de producción y de los demás recursos asociados a la producción agrícola, para obtener certificaciones de calidad y así acceder de manera más organizada y competitiva a los diferentes mercados.

En el período se realizaron giras de captura tecnológica fuera de la comuna, con agricultores, estas se realizaron a:

- Gira Expo-INIA Carillanca 2011, a la ciudad de Temuco los días 14 y 15 de diciembre de 2011: Con el objetivo de conocer experiencias productivas en el rubro ganadero, cultivos tradicionales y frutales. Además de obtener conocimientos de los distintos servicios públicos del Ministerio de Agricultura. \$590.000.-

Además de:

- Charla sobre el establecimiento del Eucalyptus, dictada por profesionales de la CONAF Linares, y entrega de 13.750 plantas a 55 agricultores.
- Capacitación sobre el manejo reproductivo equino, y los cuidados a tener en una estación de monta equina.

b. Programas de Mejoramiento Genético en la producción para Agricultores de la comuna de Colbún

Una de las actividades económicas más cíclicas en cuanto a precio es la agricultura, considerando esta realidad y que la rentabilidad de la producción agrícola está fijada principalmente en los factores precio y producción y que el municipio no puede manejar los precios, la primera autoridad comunal a querido crear una serie de programas e incentivos para mejorar la producción con material genético de calidad sanitaria y pureza varietal, que sin lugar a dudas hemos generado un cambio en los cultivos y nos encontramos con agricultores más competitivos y con herramientas para aumentar la producción y con esto lograr el aumento en la rentabilidad del negocio. Los nuevos programas que se ejecutan en este período son los siguientes:

i. Programa de papa

Las actividades realizadas en el programa de papa para el período 2011 son las siguientes:

Compra de semilla de papa de las variedades Pukará-INIA y Karú-INIA, al Grupo de Transferencia Tecnológica (GTT) en la comuna de los Muermos, décima región, logrando los productores grandes mejorías en sus rendimientos y calidad de producto. El total de compra es de 12.750 Kg. de semilla, lo que da un total de \$ 2.731.050, beneficiando con esto a 67 agricultores de la comuna.

ii. Programa de poroto

Al igual que el programa de papa, junto con INIA Quilimapu, la primera autoridad comunal gestionó una compra asociativa para agricultores de la comuna de 1.000 kg. de semilla de poroto de la variedad Torcaza - INIA.

c. Programa de Desarrollo Local - PRODESAL

El Programa de Desarrollo Local es un servicio de fomento productivo, cuyos principios orientadores son:

La inclusividad, es decir, se atiende a los diversos tipos de productores(as) agrícolas multiactividad que se encuentran en el Programa, en la medida que manifiesten su compromiso e interés.

Diferenciación de la atención, en virtud de los objetivos económicos de los usuarios(as), los que se segmentarán según el destino principal de su producción (autoconsumo y vinculados a mercados).

Intencionalidad, focalizando la intervención en los principales puntos críticos de sus sistemas productivos y/o emprendimientos económicos.

Articulación, se concibe el PRODESAL como un facilitador de alianzas y acuerdos, para que los esfuerzos realizados en forma concertada por todos los actores del territorio incorporados al proceso, se constituyan en ejes de desarrollo económico, social, humano y medioambiental.

Su ejecución es cofinanciada con incentivos económicos aportados por el Instituto de Desarrollo Agropecuario INDAP y recursos aportados por el municipio.

La actual gestión edilicia en su corto andar a aumentado desde una unidad operativa (fines del año 2008), a 3 unidades operativas PRODESAL, beneficiando a más 300 familias campesinas de los sectores de Rabones, Lomas de Putagán, Los Coligües, El Avellano, El Pato, San Francisco de Rari, Sta. Rosa de Panimávida, Rari, La Unión, Quinamávida, Caracoles, San Dionisio, Bazaes, Huaso Campesino, Las Cabras, Maule Sur, Paso Rari, Ribera del Lago, Los Boldos, Rari, Rincón de Pataguas Oriente y Poniente, Manuel Rodríguez, La Guardia, Los Boldos, Colbún Alto, San José Chico y CM 7 Machicura.
\$71.784.447.-

PROYECTOS PRODESAL:

FONDO	RUBROS	PROYECTOS	CANTIDAD AGRICULTOR	MONTO(\$)
Programa Desarrollo de Inversiones (PDI)	- Frambuesa - Apicultura	- Bodega - Apiarios - Desbrozadora - Pulverizador motor	12	\$5.794.719.
Incentivo al Fomento Productivo (IFP)	- Frambuesa - Ganadería - Apicultura	- Packing - Bodega - Pulverizador motor - Manga Ganadera - Corral Ganadero	35	\$32.419.686.
Sistema de Incentivo para la recuperación de suelos degradados (SIRSD)	- Ganadería - Cultivos Tradicionales	- Siembra Pradera - Recuperación de suelo	32	\$14.550.578.
Fondo de Apoyo Inicial (FAI)		- Insumos - Cierre Perimetral - Bodega	120	\$12.854.160.

d. Programa Pecuario

Uno de los problemas que presenta el mundo rural es la atención veterinaria para sus animales, que muchas veces son el sustento diario, ya sea para la producción de leche, carne o para cultivar la tierra. La extensión que tiene la comuna no permite que pequeños agricultores puedan acceder a una visita de un médico veterinario, por el alto precio que significa su atención y traslado. Es por ello que la primera autoridad comunal desde el inicio de su período alcaldicio contrata los servicios de un médico veterinario por media jornada. A partir del mes de septiembre de 2010 se amplía a jornada completa para la atención gratuita de los animales productivos (caballares, ganado bovino, ovino, caprino y cerdos) de los pequeños agricultores de la comuna, lo que ha sido muy bien recepcionado por los agricultores, llegando a 600 visitas durante el año 2011 y los siguientes beneficios:

Desparasitación:

- Total kilos de peso vivo: 855.500 kg. corresponde a bovinos y equinos.
- Número de agricultores: 250.
- Total recurso: \$ **3.721.748.-**

Aretes:

- Total bovinos con aretes: 690
- Número de agricultores: 70
- Total recurso: \$ **774.500.-**

Charlas técnicas en:

- Alimentación del ganado,
- Cuidados que deben tener los agricultores con los animales en el invierno,
- Reproducción equina,
- Mejoramiento genético en el ganado bovino,
- Principales enfermedades en el ganado mayor.

i. Programa de Alimentación Invernal del Ganado

El período invernal es el más difícil para la alimentación del ganado, las praderas disminuyen su potencial y la cantidad de forraje. Las precipitaciones, las heladas y sequías deterioran el pasto que en algunos casos no está disponible para caballares, bovinos, ovinos y caprinos que necesitan para su mantención. Lamentablemente la ayuda no llega a todos los sectores de la comuna, es por esta razón que el Alcalde decide adquirir el año 2011 4.500 fardos de alfalfa para entregar a 993 pequeños agricultores de 28 sectores de la comuna, con un costo de \$13.387.500.-

ii. Estación de Monta Equina

Por cuarto año la comuna de Colbún ejecuta una estación de monta equina. En esta temporada se firma un convenio entre el municipio y la Dirección General de Fomento Equino y Remonta del Ejército de Chile para el apoyo al fomento y mejoramiento del ganado de tiro para labores agrícolas de los agricultores de la comuna, con un potro reproductor fina sangre de propiedad del Ejército. Esta estación de monta funciona desde el mes de septiembre hasta el mes de enero de 2012 con un potro de la raza Bretón de Montaña llamado PAIRO, el que hasta la fecha ha realizado 64 servicios de monta a yeguas, con 52 agricultores beneficiados, logrando una alta tasa de preñez.

iii. Mejoramiento Genético en el Ganado Bovino

Programa que se realiza gracias a una alianza entre el municipio, el Instituto de Desarrollo Agropecuario INDAP y la Universidad Austral, para el mejoramiento genético en el ganado bovino con sistema de Inseminación Artificial, la comuna de Colbún el año 2011 realizó 34 inseminaciones a vacas de agricultores de distintos sectores de la comuna con un monto de \$**510.000.-**

iv. Programa Canino

Se planificó en conjunto con el equipo técnico de la Oficina Agrícola la campaña de control de garrapatas en perros de la comuna dando prioridad a las poblaciones de escasos recursos. Estas campañas están en proceso para lo cual el municipio aportó los medicamentos para control de parásitos externos. El ingrediente activo es Ivermectina 1% controla parásitos internos y externos, se aplica vía subcutánea. Además se compró un producto que es Diazinon 60EC para fumigar patios de casa muy afectadas por las garrapatas.

Control de garrapatas:

- Numero de perros tratados: 850
- Numero de patios tratados: 200
- Total recursos: \$ **265.000.-**

e. Programa para Pequeños Productores de Leña y Carbón

Se gestiona a través de la Comisión Nacional Forestal CONAF la entrega de 13.750 plantas de eucalyptus, beneficiando a 55 familias de la comuna.

f. Actividades de Fomento Social:

- i. Feria Agrícola
- ii. Actividad Día del Agricultor

En el mes de abril se desarrolló la celebración del día del Agricultor encuentro de camaradería entre los agricultores de la comuna, con una fiesta huasa, presentación artística folclórica y donde la primera autoridad comunal hizo un reconocimiento a agricultores de la comuna.

2. CULTURA Y TURISMO

En el marco de actividades de rescate y creación de espacios culturales, el municipio de Colbún ha puesto especial énfasis en la puesta en valor de las tradiciones y el folcklore, generando una serie de eventos que apunten a la integración de la familia y en especial de las nuevas generaciones; en un segundo punto también se han trabajado junto a otros organismos del estado alianzas estratégicas direccionadas a permitir el acceso a expresiones culturales de escasa presencia en el territorio geográfico, tales como teatro, música de cámara, danza y otros.

Dentro de estos programas podemos mencionar:

a. Programas Consejo Nacional de la Cultura y las Arte

i. Acceso Regional y Acceso Difusión

El objetivo principal de este programa es promover la descentralización del arte y la cultura, y ampliar el acceso de los ciudadanos a los bienes y servicios artísticos y culturales a nivel regional, provincial, comunal y barrial, priorizando a la población vulnerable, aislada geográficamente y grupos con necesidades especiales (adultos mayores, niños, jóvenes, discapacitados y otros).

- 28 de enero Itinerancia Acceso Verano Cultura
- 20 y 21 de julio Itinerancia Comunas (taller y presentación de Teatro)
- 28 de octubre Tour Cultural en Talca (escuelas de Colbún, Pelluhue y Curepto)
- 21 y 22 de julio Itinerancia Comunas (Talleres y Presentaciones de Música y Teatro)

ii. Portadores de Tradiciones

El objetivo de este programa es a través de talleres de artesanía permitir que los jóvenes adquieran conocimiento sobre diversas técnicas de artesanía, apuntando este trabajo a la preservación y vigencia de nuestras raíces. En este año se ejecutó este programa en los siguientes establecimientos educacionales de nuestra comuna:

Portadores de Tradición: Liceo y Escuela de Panimávida.

iii. Diálogos de Artesanía

El Consejo Nacional de la Cultura y las Artes, con el objetivo de replicar experiencias exitosas y fortalecer el desarrollo de las artesanas del Maule, diseñó un ciclo de jornadas de interacción mediante una alianza de trabajo con los municipios con mayor presencia de artesanos. Destacando fuertemente la presencia de nuestra comuna, en los talleres realizados en la ciudad de Talca.

Diálogos de Artesanía: Masiva Participación de Artesanas de Colbún en Talca.

b. Actividades Teatro Regional del Maule

El Teatro Regional del Maule junto al financiamiento del FNDR – GORE y mediante un convenio de colaboración con nuestro municipio, logro concretar y desarrollar presentaciones en la comuna de Colbún dentro del programa extramuros.

Extramuros 2011 Julio 2011 (Presentaciones Artístico Teatrales y Talleres Escolares)

Verano en el Maule 29 de Enero Presentación Karen Rodenas Quinteto, Tango y Jazz Band en Plaza de Armas de Colbún.

c. Actividades Municipales

El municipio de Colbún de manera paralela a los convenios con organismos del estado ha impulsado actividades de índole folclórico cultural, dentro de los cuales podemos mencionar:

Enero 2011:	Trilla a Yeguas Seltas – Lomas de Putagán
Febrero 2011:	Muestra de Tradiciones y Artesanías Panimávida 2011
Mayo 2011:	Cruz de Mayo en Rari y La Guardia
Junio 2011:	Noche de San Juan - Rari
Septiembre 2011:	Fiestas de la Chilenidad y Fiestas Patrias
Octubre 2011:	Gala Folclórica Anturrayén – Gimnasio Municipal
Noviembre 2011:	Encuentro Primavera 2011 – Plaza de Armas de Colbún

3. CAPACITACIÓN Y EMPLEO

La generación de empleo y la capacitación han sido otra de las preocupaciones de esta gestión edilicia, que son la base para el desarrollo económico de un territorio, este esfuerzo es dirigido a la población cesante y más vulnerable de la comuna, además de capacitar y formular proyectos a los microempresarios y a la pequeña Agricultura Familiar Campesina.

- a. Oficina Municipal de Intermediación Laboral (OMIL)
- b. Programa Nacional de Becas
- c. Programa de Bonificación a la Contratación de Mano de Obra
- d. Fortalecimiento OMIL
- e. Bolsa Nacional de Empleo
- f. Programa de empleo CONAF
- g. Articulación con Instituciones de Fomento Productivo
- h. Desarrollo Comercial de las Unidades Productivas

ANIBAL URTUBIA RODRIGUEZ
Encargado OMDEL

Acciones Ejecutadas por el Departamento de Salud Municipal

DEPARTAMENTO DE SALUD MUNICIPAL DE COLBUN

El Departamento de Salud fue traspasado por el Servicio de Salud a la Municipalidad, en virtud del DFL 3063 de 1980, actualmente cuenta con los Establecimientos señalados en Organigrama que se señala a continuación.

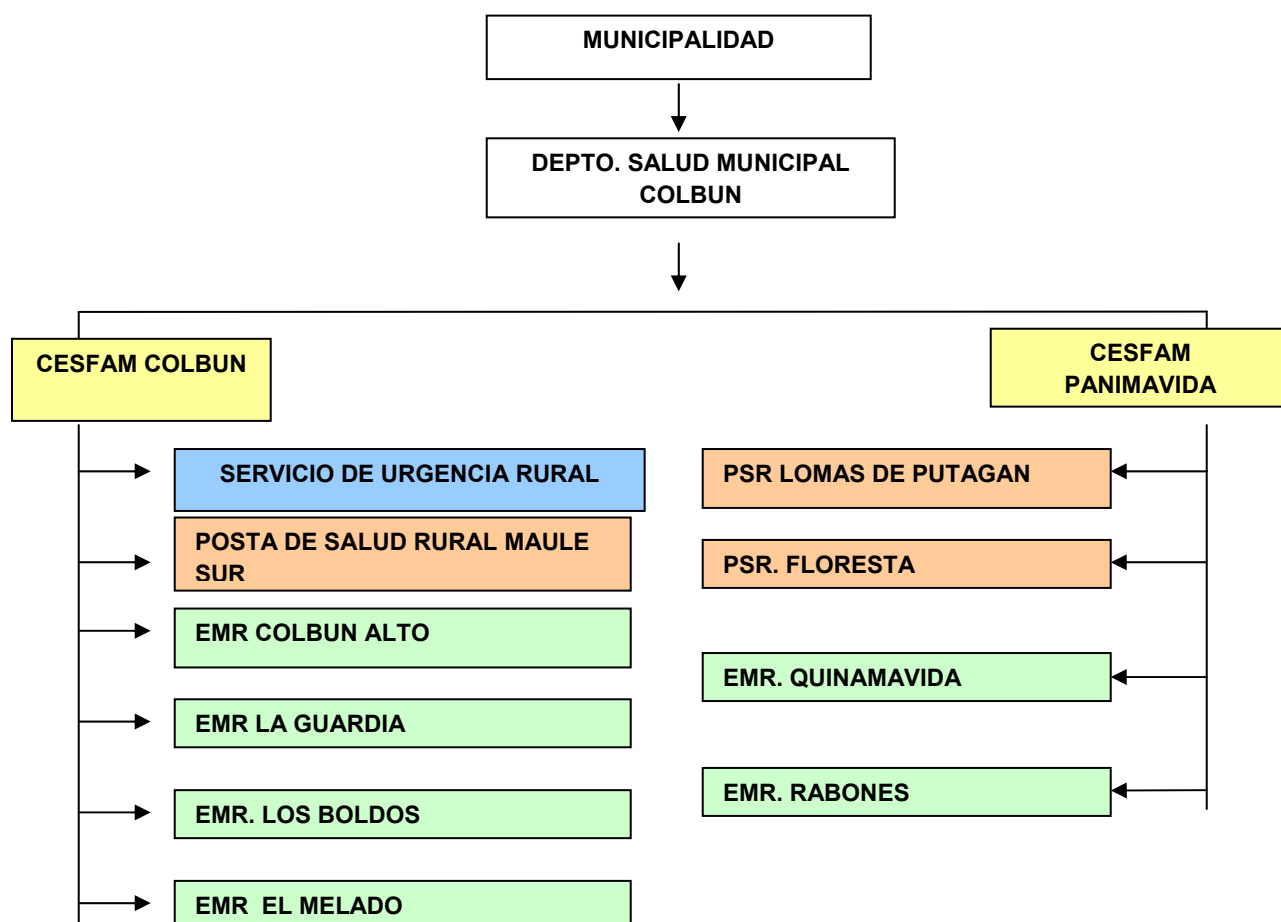

POBLACIÓN INSCRITA AÑO 2011.

La población debidamente validada y asignada a la Comuna de Colbún, para el año 2011, fue de 23.752 habitantes, distribuida a través de todo el ciclo vital de la forma que se señala a continuación.

UNIDAD PROGRAMÁTICA	TOTAL	INFANTIL	ADOLESC.	ADULTA	A. MAYOR
Colbún	12.047	1.451	2.041	7.368	1.187
Panimávida	8.031	967	1.361	4.912	791
Maule Sur	2.125	256	360	1.300	209
L de Putagán	945	114	160	578	93
Floresta	473	57	80	289	47
	131	0	0	0	0
TOTAL	23.752	2.845	4.002	14.447	2.327

RECURSOS

RECURSOS FINANCIEROS

Las actividades del Depto. De Salud Municipal de Colbún, son financiadas a través de la subvención per cápita, que es la mayor fuente de financiamiento mensual, la población inscrita para el año 2011 fue de 23.752 habitantes y el valor per cápita de \$ 3.884, más la población de adultos mayores lo que incrementa este producto en \$466 por cada uno de ellos, de acuerdo al siguiente cuadro:

PER CAPITA	VALOR \$
Población beneficiaria 2011	23.752
Valor Per cápita \$	3.884
Subtotal	92.252.768
Población Adulto Mayor	2.327
Aporte por cada A. Mayor \$	466
Aporte por Pobl. Adulto Mayor	1.084.382
Valor Per cápita	93.337.150

Este monto más algunos incrementos recibidos desde el Servicio de Salud, junto al Aporte Municipal, otros ingresos del sector público, transferencias del sector privado, conforman el ítem denominado Transferencias Corrientes, más los ingresos de operación, otros ingresos corrientes, compuesto por reintegro de Licencias Médicas, Venta de Activos No Financieros y Financieros, más el Saldo inicial de Caja, conforman el conjunto de Ingresos Presupuestarios del Departamento de Salud Municipal de Colbún, suman un monto de M\$ 1.596.665.

Estos recursos son destinados a financiar los gastos del Departamento de Salud, que se componen por gastos en personal, Bienes y Servicios de Consumo, Prestaciones de Seguridad Social, Adquisición de Activos No Financieros, Servicio de la Deuda. El año 2011, los gastos ascendieron a M\$ 1.596.665, quedando un saldo presupuestario de M\$ 45.631, de acuerdo al presupuesto programado.

La deuda al 31.12.11, fue de M\$ 42.784, muy inferior a la existente al 31.12.10, que fue de M\$ 125.090.- A continuación se expone la situación financiera señalada:

	AÑO 2010	AÑO 2011
Ingresos Presupuestarios	1.289.268	1.596.665
Gastos Presupuestarios	1.376.553	1.596.665
Deuda	125.086	42.784

En forma paralela durante el año 2011, se suscribió Convenios celebrados entre la I. Municipalidad de Colbún y el Servicio de Salud del Maule.

Nº	RES Nº	FECHA	MOTIVO	MONTO \$
1	655	23.03.11	Convenio de ejecución "Programa de apoyo al desarrollo bio-psicosocial en las redes asistenciales"	13.900.000
2	688	08.03.11	Programa de Resolutividad en APS	20.145.390
3	927	25.03.11	Convenio Programa de Salud Mental Integral en AP	3.012.000
4	957	31.03.11	Convenio Sistema de Atención de Urgencia Rural 2011	54.877.099
5	958	31.03.11	Convenio Programa de Resolutividad en APS	19.472.292
6	973	28.03.11	Convenio Financiamiento Recurso Humano Sala ERA	14.229.552
7	977	28.03.11	Convenio Sala Mixta de Salud Respiratorias	10.403.328
8	1315	18.04.11	Convenio Programa de Imágenes Diagnósticas en APS	8.309.297
9	1726	05.05.11	Convenio Programa de Atención Domiciliaria a personas con discapacidad severa	12.919.200
10	1845	16.05.11	Convenio de Apoyo a la Gestión 2011 (Exámenes GES)	10.980.135
11	1923	19.05.11	Convenio de Apoyo al Programa de Capacitación Funcionaria	2.381.422
12	2002	26.05.11	Convenio de Apoyo a la Gestión local en APS	6.254.000
13	2452	22.06.11	Convenio Programa de Mantenimiento de infraestructura de Establecimientos de APS	7.698.236
14	3023	09.08.11	Convenio Apoyo Radiológico	1.609.983

15	3344	02.09.11	Adenda N° 1 del Convenio Programa de Atención Domiciliaria de Personas con discapacidad	1.936.100
16	3385	09.08.11	Adenda N° 1, Convenio Programa de Apoyo a la Gestión a Nivel local en Atención Primaria	12.771.064
17	3928	13.10.11	Programa Desarrollo de Recursos Humanos en	2.000.000
18	4204	27.10.11	Convenio Apoyo a la Gestión en el Nivel Primario	1.200.000
19	4407	16.11.11	Adenda N° 1, Convenio Servicio de Urgencia Rural SUR 2011	5.311.229
20	4257	04.11.11	Programa Desarrollo de Recursos Humanos en	1.650.000
21	4400	15.11.11	Convenio Apoyo a la Gestión a nivel local en APS.	7.839.088
			TOTAL \$	218.899.415

DOTACION DE RECURSO HUMANO PARA EL AÑO 2011.

CATEGORIAS	PROGRAMADO 2010	PROGRAMADO 2011
A	440	528
B	1.122	1.144
C	1.342	1.650
D	352	352
E	1.034	1.144
F	1.276	1.188
TOTAL	5.566	6.006

ACTIVIDADES REALIZADAS CON RECURSOS DEL PROGRAMA DE RESOLUCIÓN DE ESPECIALIDADES E IMAGENOLOGIA.

PRESTACIONES	PROGRAMADAS	REALIZADAS	% CUMPLIM.
Otorrino (Hipoacusia)	29	25	86
Audífonos	4	5	125
Oftalmología (Vicio refracción)	466	561	120
Lentes	559	563	101
Mamografías	214	503	235
Eco tomografía abdominal	129	115	89
Cirugías menores	250	159	67
Radiografías de Tórax	280		
Radiografías de Pelvis	183		

PRESTACIONES DE SALUD POR PROGRAMAS

RECURSO HUMANO	Niño y la Niña	Adolescente	Adulto	Adulto Mayor	TOTAL
Asistente Social	128	135	769	105	1.137
Cirujano Dentista	250	1.051	4.239	376	5.916
Educadora de	81	0	0	0	81
Enfermera	2.811	54	51	74	2.990
Kinesiólogo	2.170	248	738	999	4.155
Matrona	237	2.056	7.875	66	10.234
Médico	3.203	1.083	5.933	2.450	12.669
Nutricionista	1958	221	652	42	2.873
Psicólogo	171	320	1.620	121	2.232
Técnico de Enfermería	1.245	150	100	257	1.752
TOTAL					

POBLACION BAJO CONTROL

PATOLOGIAS	POBLACION TOTAL
Hipertensión Arterial	2.871
Diabetes	766
Dislipidemia	1.596
Tabaco	339
Obesidad	1.082
Epilepsia	101
Postrados Severos	39

Además de las actividades señaladas precedentemente, existen otros controles no considerados, los cuales a continuación se señalan:

CONTROLES REALIZADOS	MEDICO	ENFERM	NUTRIC	T. PARAM	TOTAL
Controles de Salud, población Cardiovascular	4.152	2.360	2.412	1.543	10.467
Electrocardiogramas	0	0	0	1637	1.637
Fondos de Ojo por Especialista Oftalmólogo	78	0	0	0	78

Anualmente el Departamento de Salud, debe cumplir con metas sanitarias, las que apuntan al logro de los cuatro grandes objetivos sanitarios, fijados por el Ministerio de Salud para la década. A continuación se dan a conocer los resultados del trabajo realizado en la comuna de Colbún.

METAS SANITARIAS AÑO 2011

"ASIGN. DE DESARROLLO Y ESTIMULO AL DESEMPEÑO COLECTIVO (LEY Nº 19.813)

NOMBRE META	META %	% CUMPLIMIENTO
1.- Cobertura de DPM 18 meses	79.2	100
2.- Cobertura Papanicolau	60	98
3a.- Cobertura alta odontológica en adolescentes de 12 años	62.5	100
3b.- Cobertura alta odontológica en adolescentes de 6 años	55	100
3c.- Cobertura Altas Odontológicas en mujeres embarazadas Primigestas en Control	62.5	100
4.- Compensación de personas con Diabetes Bajo Control en Grupo de 15-64 años HbA1c<7	32.5	100
5.- Compensación de personas con Pac. Hipertensos Bajo Control en grupo de 15-64 años (51%) PA<130/85mm Hg	59.6	100
6.- Obesos< años bajo control (<10%)	9.4	100
7.- Establecimientos con actas de constitución de Consejos Consultivos (90%)	100	100

INDICE DE ACTIVIDADES DE ATENCIÓN PRIMARIA DE SALUD

NOMBRE META	META %	% CUMPLIMIENTO
1.- Cobertura de examen de medicina preventiva 20 - 44 años.	12	100
2.- Cobertura de examen de medicina preventiva mujeres de 45-64 años.		
3.- Cobertura evaluación funcional del Adulto Mayor.	48	100
4.- Ingreso de embarazo antes de las 14 semanas	85	100
5.- Cobertura del examen de salud del adolescente	5	100
6.- Altas Odontológicas menores de 20 años	11.22	100

7.- Cobertura Diabetes Mellitus tipo 2	42	81
8.- Cobertura Hipertensión Arterial	65	100
9.-% de niños y niñas de 18 meses detectados con déficit y tratados		
10.- Visita integral	0.13	100
13.- Postrados	2.0	100

OTRAS ACTIVIDADES GESTIONADAS DURANTE EL AÑO 2011

DOTACION DE VEHICULOS

Con el propósito de mantener en condiciones óptimas la dotación de vehículos y en especial los Vehículos de Emergencia, la Municipalidad de Colbún todo su esfuerzo en agregar al parque automotriz del Departamento de Salud, una Ambulancia Mercedes Benz, para el traslado de pacientes, por una inversión de \$ 29.000.000.-



INFRAESTRUCTURA Y EQUIPAMIENTO

Se habilitó una Estación Médico Rural en la localidad de El Melado, un anhelado sueño de los habitantes del sector, la que ha permitido dignificar la atención de salud dada en ese sector tanto para el equipo de salud como para los usuarios, y también ha permitido aumentar la frecuencia de las rondas realizadas por el equipo de salud de la comuna.-

Esta infraestructura tuvo un costo de \$11.000.000.-



PARTICIPACION SOCIAL

En el año 2011, se cuenta con la existencia de un Consejo de Desarrollo por Establecimiento de Salud, Durante el año 2010, los que han realizado diagnósticos participativos durante el año, han recibido capacitación desde el Servicio de Salud y han participado activamente en todas las actividades de salud.

RUTH MENDEZ DIAZ
Directora Depto. Salud Municipal

**Acciones Ejecutadas
por el Departamento de
Educación Municipal**

MEMORIA AÑO LECTIVO 2011 COORDINACION TECNICA PEDAGOGICA

A.) Número Establecimientos Educativos:

➤	Primero a Sexto Básico	-	04
➤	Pre-Kinder a Sexto Año Básico	-	02
➤	Educación Básica Completa	-	08
➤	Enseñanza Media	-	01
➤	Total	-	15

B) Matrícula General por Niveles:

➤	Educación Pre -Básica	-	320	NT1 : 121	NT2 : 199
➤	Educación Básica	-	1.911		
➤	Educación Especial Diferencial	-	190		
➤	Educación Media Diurna	-	465	T.P. : 407	C-H : 058
➤	Educación Media Adultos	-	59		
➤	Total Matrícula	-	2.945		

C) Dotación Comunal Docentes y Asistentes de la Educación.

➤	Docentes Directivos Est. Educativos	-	017
➤	Docentes Directivos-DAEM	-	005
➤	Docentes Aula	-	158
➤	Docentes UTP.	-	004
➤	TOTAL PROFESIONALES DE LA EDUCACIÓN		184
➤	Paradocentes	-	026
➤	Auxiliares Párvulos	-	015
➤	Prof. Psicólogo- Asist. Social	-	003
➤	Administrativos	-	038
➤	Choferes	-	010
➤	Personal Auxiliar	-	046
➤	TOTAL ASISTENTES DE LA EDUCACIÓN		138
➤	Personal Contratados Ley SEP.	-	083
➤	Total Funcionarios	-	405

D) Rendimiento Escolar Comunal por Niveles:

Situación	Educación Básica	Educación Media CH-TP	Educación Adultos	Media
Matricula inicial	2.188	462	042	
Retirados	107	111	009	
Porcentaje Retirados	4.8	24.0	21.4	
Total Matr. Final	2.081	452	033	
Aprobados	1.940	376	023	
Porcentaje Aprobados	93.2	83,2	70.0	
Reprobados	141	076	010	
Porcent., Reprobados	6,7	16,8	30.0	

E) Resultados SIMCE Comunal Año 2011 Cuartos y Octavos Años Educación Básica:

RESULTADOS CUARTO AÑO BASICO SIMCE 2011

ESCUELA	PUNTAJE PROMEDIO 2011					UBIC. LUGAR	VARIACION REL., 2010		
	Nº ALS.	LENG.	MATEM.	NAT	PROM.		LENG	MAT	NAT
La Floresta	11	288	279	275	280,6	1º	-5	6	10
Lomas Putagán	5	300	279	256	278,3	2º	7	-8	-39
Capilla Palacios	12	274	247	257	259,3	3º	42	59	50

F.) Jornada Escolar Completa Diurna JECD.♦ **Beneficios que aporta el ingreso a la JECD.**✓ **Favorece la calidad de los aprendizajes de todos los alumnos:**

- Propicia mayor tiempo para la exploración y análisis de los conocimientos.
- Favorece a los alumnos considerando los distintos ritmos y estilos de aprendizajes.
- Asegura actividades de apoyo reguladas.
- Aumenta el tiempo de permanencia en la Escuela de los niños, evitando situaciones de riesgo y apoya a las madres que trabajan.
- Aumenta la promoción escolar de los alumnos.
- Propicia el espacio suficiente para mejorar la calidad de los aprendizajes de los alumnos.

✓ **Favorece la Equidad Educativa:**

- Una Educación de calidad requiere reelaborar las clases, adecuar lo que se enseña con lo que se aprende.
- Preparar y ejecutar en Equipo Proyectos Educativos.
- Diseñar y organizar la implementación graduada.
- Favorece el desarrollo de las competencias de los Docentes, lo que conlleva a realizar cambios en sus prácticas Docentes, con el propósito de transferir al Aula Innovaciones que aseguren aprendizajes de calidad.
- Favorece el sentido localismo, permite una Contextualización del entorno.

✓ **Favorece la gestión administrativa de los Establecimientos.**

- Propicia mayor tiempo para los alumnos de nivel socioeconómico deficitario y diversos ritmos de aprendizajes.
- Favorece la utilización de Bibliotecas, material didáctico y Laboratorio de Computación (mayor tiempo para trabajos nuevos).
- Permite generar y ejecutar Proyectos.
- Propicia la realización de Talleres de Profesores, instancia para la reflexión sobre las Prácticas Docentes.
- Favorece el intercambio de experiencias Pedagógicas.
- Propicia la atención especializada a los alumnos
- Genera las condiciones para un trabajo docente de buena calidad, el trabajo colaborativo, entre pares, tanto en el Aula como actividades de colaboración.

Establecimientos Educativos incorporados a la JECD

Establecimiento Educativo	Matrícula	Profesores
F 490 Maule Sur	210	12
G 515 Rari	17	2
G 517 Quinamávida	21	2
G 518 Paso Rari	41	5
G 521 La Guardia	25	25
F 522 La Floresta	109	12
G 526 Lomas de Putagán	70	6
F 529 San Juan	165	13
Santa Elena	17	2
F 531 Capilla Palacios	130	12
F 532 San Dionisio	250	13
F 533 Panimávida	366	19
Básica de Colbún	335	37
Liceo C 38 Cap. Ignacio Carrera Pinto	465	37
TOTAL ALUMNOS BASICA Y MEDIA	2.221	197

G.-) Textos Escolares:

En el año Escolar 2011 el Ministerio de Educación entregó a la Comuna de Colbún, en Educación Básica y Media aproximadamente **14.202 textos**, de los Subsectores Lenguaje y Comunicación y Educación Matemáticas, con sus respectivos Cuadernos del alumno, Ciencias Naturales, Ciencias Sociales, Inglés, asimismo, en Educación Media, agregando los Subsectores de Física y Química, los cuales fueron distribuidos a todos los alumnos de los Establecimientos Educativos de la Comuna.

H) Proyectos de Mejoramiento Educativo instalados y en ejecución en los Establecimientos Educativos de la Comuna**LEY Nº 20.248 SUBVENCIÓN ESCOLAR PREFERENCIAL, SEP.****Clasificación Escuelas Colbún , Números alumnos Prioritarios y Recursos.**

La implementación de la Ley de Subvención Escolar Preferencial, SEP, en los Establecimientos Educativos, ha significado el ingreso de recursos que deben asegurar las condiciones básicas de equidad y calidad, destinados a la Implementación de un Plan de Mejoramiento Educativo, conducente al logro de aprendizajes en todos los Niños y Niñas del Establecimiento, especialmente lo considerados Prioritarios, asimismo, Impulsar una asistencia Técnica Pedagógica para mejorar el rendimiento Escolar de los alumnos con bajo Rendimiento Académico.

La Subvención que se impetrará por los alumnos prioritarios, que cursan desde el 1º y 2º Nivel de Transición de la Educación Parvularia y Educación General Básica, en el 2010 se han incorporado los alumnos de 6º año Educación General Básica.

- En el año 2011 en un Universo de **2.945** alumnos, **1.620** son estudiantes prioritarios.

Se indica categoría de las Escuelas y número de alumnos prioritarios de cada una, el monto del Recurso que recibe cada Escuela año 2011, el cual se obtiene de la Asistencia Mensual de los alumnos Prioritarios.

ESCUELA	CATEGORIA	ALUMNOS PRIORITARIOS	TOTAL INGRESOS PERCIBIDOS AÑO 2011 CONSIDERANDO SALDO AÑO 2010	TOTAL INVERSIÓN AL 31 DE DICIEMBRE 2011
MAULE SUR F-490	EMERGENTE	180	72.424.995	51.846.390
RARI G-515	EMERGENTE	17	10.784.795	7.119.219
QUINAMAVIDA G-517	EMERGENTE	17	8.544.182	6.606.243
PASO RARI G-518	EMERGENTE	51	24.730.160	20.639.715
LA GUARDIA G-521	EMERGENTE	18	16.979.960	10.011.601
LA FLORESTA F-522	EMERGENTE	90	43.701.968	31.261.979
LOS BOLDOS G-525	EMERGENTE	1	1.254.542	1.070.497
LOMAS DE PUTAGAN G-526	EMERGENTE	61	34.507.899	25.089.119
SAN JUAN F-529	EMERGENTE	120	82.516.757	68.124.382
SANTA ELENA G-530	EMERGENTE	11	6.463.230	6.461.464
CAPILLA PALACIOS F-531	EMERGENTE	97	33.879.409	26.500.748
SAN DIONISIO F-532	AUTONOMA	170	68.214.971	64.992.425
PANIMAVIDA F-533	AUTONOMA	227	92.850.481	65.163.235
BASICA	AUTONOMA	560	202.314.392	198.704.471
TOTALES		1.620	699.167.741	583.591.488

De acuerdo a clasificación realizada por el Ministerio de Educación de los Establecimientos Educativos para el año 2012, las Escuelas F 532 de San Dionisio y F 533 de Panimávida fueron Clasificadas como AUTONOMAS, por lo tanto, se encuentran 3 Establecimientos en este tramo, ya que la Escuela de Enseñanza Básica de Colbún, continúa en categoría autónoma.

**TOTAL DE INGRESOS, GASTOS Y SALDOS DE ESCUELAS
SUBVENCIÓN ESCOLAR PREFERENCIAL S.E.P. AÑO 2011**

ESCUELA	SALDO AÑO 2010	INGRESOS AÑO 2011	TOTAL INGRESOS	GASTO PERSONAL AL 31/12/2011	GASTO COMPRAS AL 31/12/2011	MOVILIZ.,	GASTOS ADM. CENTRAL 10%	TOTAL GASTOS	SALDO AL 31/12/2011
MAULE SUR F-490	19.420.731	53.004.264	72.424.995	22.906.953	24.426.335		4.513.102	51.846.390	20.578.605
RARI G-515	4.091.151	6.693.644	10.784.795	2.833.722	3.833.997	451.500	0	7.119.219	3.665.576
QUINAMAV., G-517	3.852.045	4.692.137	8.544.182	1.672.000	4.934.243	0	0	6.606.243	1.937.939
PASO RARI G-518	5.486.600	19.243.560	24.730.160	8.442.575	6.111.140	6.086.000	0	20.639.715	4.090.445
LA GUARDIA G-521	10.661.414	6.318.546	16.979.960	1.260.336	5.383.765	3.367.500	0	10.011.601	6.968.359
FLORESTA F-522	15.869.080	27.832.888	43.701.968	8.276.165	17.345.814	5.640.000	0	31.261.979	12.439.989
LOS BOLDOS G- 525	961.267	293.275	1.254.542	0	1.070.497	0	0	1.070.497	184.045
L., PUTAGAN G-526	14.127.668	20.380.231	34.507.899	8.621.931	10.237.188	6.230.000	0	25.089.119	9.418.780
SAN JUAN F-529	41.222.014	41.294.743	82.516.757	31.777.756	20.811.201	11.935.000	3.600.425	68.124.382	14.392.375
STA. ELENA G-530	2.588.322	3.874.908	6.463.230	2.683.682	3.777.782	0	0	6.461.464	1.766
CAPILLA PAL., F-531	4.959.167	28.920.242	33.879.409	4.996.705	14.749.043	6.755.000	0	26.500.748	7.378.661
S. DIONISIO F-532	16.482.839	51.732.132	68.214.971	26.625.841	21.718.349	11.520.000	5.128.235	64.992.425	3.222.546
PANIMAVIDA F-533	33.944.837	58.905.644	92.850.481	34.051.014	20.262.436	5.085.000	5.764.785	65.163.235	27.687.246
BASICA	37.213.584	165.100.808	202.314.392	80.982.983	82.004.001	22.361.000	13.356.487	198.704.471	3.609.921
TOTALES	210.880.719	488.287.022	699.167.741	235.131.663	236.665.791	79.431.000	32.363.034	583.591.488	115.576.253

**DISTRIBUCION GENERAL DE RECURSOS LEY SUBVENCION
ESCOLAR PREFERENCIAL, SEP - PERIODO 2011**

De los 14 Establecimientos Educacionales de Educación Básica de esta Comuna, han ingresado por concepto de la Ley de Subvención Escolar Preferencial al 31 de Diciembre del 2011, recursos por un total de \$ **699.167.741**, de los cuales se han invertido en total \$ **583.591.488**, que corresponde al **83,46%**; en gastos correspondientes a Contratación de Personal: Docentes, Profesionales y Asistentes de la Educación, se ha invertido la suma de de \$**235.131.663**, es decir un 33,6%; asimismo, en adquisición de materiales didácticos, de Oficina, insumos computacionales, equipamiento, mobiliario, se ha invertido la suma de \$**236.665.791** lo que equivale a un 33,8%; en movilización se ha invertido \$ **79.431.000**, lo que equivale a un 11,3 %, asimismo, en Administración Central, se ha invertido la cantidad de \$ **32.363.034**, lo que equivale a un 4,6%

El saldo inicial para el año 2012, por invertir es de \$ **115.576.253** pesos, lo que corresponde a un 16,53 % del total de los recursos percibidos.

ESCUELAS SEP. (CON HORAS DE APOYO PEDAGOGICO) 2011

ESCUELAS	N° DE HORAS
Escuela F 490 de Maule Sur	49
Escuela G 515 Rari,	5
Escuela G 517 Quinamávida	3
Escuela G 518 de Paso Rari	59
Escuela G 521 de La Guardia	3
Escuela F 522 de La Floresta	30
Escuela G 526 Lomas de Putagán	19
Escuela F 529 San Juan	82
Escuela G 530 Santa Elena	3
Escuela F 531 Capilla Palacios	66
Escuela F 532, San Dionisio	12
Escuela F 533 Panimávida	89
Escuela Básica de Colbún	23
TOTAL	443

DETALLES DOTACIÓN ASISTENTES DE LA EDUCACIÓN- SEP

En el año 2011 de los 221 Asistentes de la Educación, 138 corresponden a contratados por Daem, con cargo a Subvención normal, los restantes 83 son contratados con recursos SEP., Ayudantes de sala, Monitores de Folclore, Computación, Deportes, Biblioteca y otros profesionales, como Psicólogo, Asistente Social, Fonoaudiólogo:

Establecimientos	N° Ayud.,	N° Monitores	N° Otros	Admin., Central	Total
Educacionales.	de Sala	Dep., Folc., Comp.,	Profesionales		
		Instruct., Banda.			
Maule Sur	6	4	0		10
Rari	1	1	0		2
Quinamávida	0	2	0		2
Paso Rari	2	2	0		4
La Floresta	0	2	0		2
Lomas Putagán	2	0	0		2
San Juan	2	3	1		6
Santa Elena	0	1	0		1
Capilla Palacios	1	3	0		4
San Dionisio	6	4	0		10
Panimávida	6	4	0		10
Básica Colbún	21	3	3		27
DAEM.	0	0	0	3	3
	47	29	4	3	83

Observación: La Escuela de Enseñanza Básica cuenta con un nochero, para cumplir Plan de Seguridad.

I).- PERFECCIONAMIENTO DOCENTE AÑO 2011

PERFECCIONAMIENTO Y / O ASESORIAS TECNICO PEDAGOGICAS AÑO 2011

Algunos Establecimientos Educativos, consideraron en sus Planes de Mejoramiento Educativo, de la Ley de Subvención Escolar Preferencial, SEP., la contratación de ASES., para contribuir a la Formación continua de los Profesionales de la Educación que se desempeñan en las Unidades Educativas.

ESTABLECIMIENT O EDUCACIONAL	INSTITUCIÓN	NOMBRE CURSO	VALOR \$
F 490 Maule Sur	Centro de Capacitación Edumel Ltda.	Evaluación y Aplicación de los aprendizajes curriculares, Evaluación diagnóstica y talleres de análisis a los Docentes.	\$ 3.200.000
G 526 Lomas de Putagán	Génesis Consultoría y Gestión Ltda.	Evaluación de los aprendizajes, clases de educación Matemáticas y Lenguaje y Comunicación.	\$ 1.575.000
F 529 San Juan	Asistencia Técnica de Excelencia Atex Ltda.	Diagnóstico y Evaluación de los aprendizajes, subsector de Lenguaje y Matemáticas	\$ 4.500.000
F 531 Capilla Palacios	Midas - Educa Ltda.	Evaluación de aprendizajes curriculares de educación matemática, lenguaje y Ciencias.	\$ 2.100.000
F 532 San Dionisio	Instituto de Investigación Desarrollo y Capacitación	Curso de Metodología y Didáctica aplicada a la enseñanza para los subsectores de Lenguaje y Matemáticas.	\$ 1.850.000
Escuela Básica Colbún	Eduardo Olivera Rivera	Asesoría y Apoyo Técnico refuerzo educativo de los aprendizajes	\$ 10.000.000
	Instituto de Investigación, Desarrollo y Capacitación Ltda.	Asesoría para la Elaboración y Aplicación de los Instrumentos.	\$ 19.500.000

J).- PROGRAMA PRO-RETENCION AÑO ESCOLAR 2011

Con la promulgación de la Ley N° 19.873 del año 2003, se crea la Subvención Educativa Anual Pro-Retención, cuyo propósito fundamental es promover la permanencia y culminación de los 12 años de escolaridad de los alumnos que cursan desde 7° Básico a 4° Educación Media, que pertenecen a familias de Chile Solidario, destinando los recursos percibidos por concepto de esta Subvención hacia todas aquellas acciones orientadas al cumplimiento de este objetivo.

El monto que ingresó por concepto de esta Subvención en el mes de Julio del año 2011, alcanzó la cantidad de \$ 26.598.467, a lo cual se le agregó un saldo del año 2010 de

\$ 8.679.902, por tanto, el presupuesto total para el año 2011, correspondió a \$ 35.278.369.

Los alumnos por los cuales se percibió esta Subvención pertenecen a 9 Establecimientos Educativos de la Comuna; Maule Sur, La Floresta, San Juan, Lomas de Putagán, Capilla Palacios, San Dionisio, Panimávida, Básica de Colbún y Liceo Capitán Ignacio Carrera Pinto de Colbún, a los cuales se apoyó con vestimentas, calzados, útiles escolares, entre otros, además, del apoyo Psicosocial que recibirán, en el marco del Programa elaborado en función de esta Subvención.

EDUCACION DE ADULTOS

Durante el año escolar 2011, se desarrolló en la Comuna de Colbún, el nivel de Educación de Adultos. Este nivel permite a las personas mayores de 18 años obtener la enseñanza Media en dos años. Esta modalidad se desarrolló en el Liceo Capitán Ignacio Carrera Pinto de Colbún, con una matrícula de 66 alumnos en el Primer y Segundo Nivel.

CURSO	MATRICULA TOTAL	APROBADOS	REPROBADOS	RETIRADOS
Primer Nivel 1° y 2° Medio	33	07	10	16
Segundo Nivel 3° y 4° Medio	33	16	00	17

EVALUACION DOCENTE

De acuerdo al Reglamento de Evaluación Docente N° 192 de 30 de agosto de 2004, el Ministerio de Educación está aplicando en la Comuna la Evaluación del Desempeño Profesional Docente, a contar del año escolar 2005.

Durante el año escolar 2011, se evaluaron 32 profesores de la Enseñanza Pre - básica, Básica y Media, de los diferentes establecimientos municipales de la comuna, logrando los siguientes Niveles:

NIVELES	HOMBRES	MUJERES	TOTAL
Destacados	00	04	04
Competentes	09	14	23
Básicos	02	03	05
Insatisfactorio	00	00	00
TOTAL	11	21	32

EDUCACIÓN EXTRAESCOLAR Y PROGRAMAS FORMATIVOS COMPLEMENTARIOS – AÑO 2011

En los talleres de la Jornada Escolar Completa, los alumnos desarrollan actividades deportivas, recreativas y artísticas, lo que les permite participar en las distintas actividades extraescolares planificadas y programadas, en común acuerdo, en las reuniones de Coordinadores, donde participan Profesores representantes de cada Establecimiento Educacional.

ACTIVIDADES RELEVANTES 2011

1.- CROSS COUNTRY “PROFESOR JAIME MARTINEZ MORALES”: 26 de abril



Este evento deportivo se realiza tradicionalmente en la Escuela Lomas de Putagán, en homenaje al fallecido Profesor Jaime Martínez Morales.

Este deporte consiste en carreras a campo traviesa, en contacto con la naturaleza, en donde el deportista debe correr una cierta distancia, esquivando algunos obstáculos en el trayecto.

En esta oportunidad participaron 113 alumnos de 13 Establecimientos de la Comuna, resultando ganadora la Escuela Sede “Lomas de Putagán”.

2.- FESTIVAL INTERNACIONAL DE LA CANCION ESCOLAR

ETAPA COMUNAL: 19 de mayo

Participan en Educación Media 5 alumnos, y en Básica 9 alumnos, un total de 6 Establecimientos, resultando ganadores:

- Yercó Valverde Díaz del Liceo Colbún, con la canción “Me enamoré de ti”, en la categoría Enseñanza Media.
- Catalina Pinochet Paz de la Escuela Básica de Colbún, con la canción “Celos”, en la categoría Primer Ciclo Básico.
- Franco Sepúlveda González de la Escuela Maule Sur, con la canción “Paparazzi”, en la categoría Segundo Ciclo Básico.

Cabe destacar a la Escuela de San Dionisio, la cual fue Sede de este Evento Escolar.

ETAPA PROVINCIAL, COMUNA LONGAVI: 24 de mayo

Representando a la Comuna, viajan a participar los alumnos que obtuvieron los Primeros Lugares en la etapa Comunal, acompañados por una delegación de alumnos, padres y apoderados. Destacando y obteniendo el Primer Lugar nuestra representante de la Escuela Básica de Colbún, la alumna Catalina Pinochet Paz con la canción “Celos”.

ETAPA REGIONAL, COMUNA DE VILLA ALEGRE: 26 de mayo

Participa representando a nuestra Comuna, Catalina Pinochet Paz de la Escuela Básica de Colbún, obteniendo nuevamente el Primer Lugar en la Categoría Primer Ciclo Básico, y es invitada a cantar en el Festival de la Naranja de Plata, el que se realiza en febrero de 2012.



3.- DIA DEL DESAFÍO: 25 de mayo

El día del desafío es una campaña mundial de incentivo a la práctica regular de actividades físicas, este se realiza todos los años el último miércoles de mayo, en todo el continente americano, este año se realizó por primera vez en la Comuna y fue ejecutado en la Plaza de Colbún con un Masivo de Baile Entretenido, abierto a toda la comunidad, además en cada Escuela realizaron Actividades Físicas durante su Jornada Escolar. En la Plaza se reunió aproximadamente 200 personas y en las Escuelas alrededor de 800 niños, por tanto en total se movilizaron 1.000 personas aproximadas en torno a la Actividad Física en la Comuna. Esta actividad estuvo apoyada por el Instituto Nacional de Deportes Inc., aportando con regalos para los asistentes de esta actividad.

4.- CICLETADAS ANIVERSARIO DE LA COMUNA

Durante las celebraciones del 107º aniversario de la Comuna, se realizaron 3 cicletadas en 3 escuelas distintas, invitando a las escuelas más cercanas, estas fueron Escuela Básica de Colbún, Panimávida y Maule Sur.

- i. **Cicletada de Colbún:** realizada el 20 de junio, con la participación de 119 alumnos y 34 profesores y apoderados, en total 153 ciclistas, sorteando entre los participantes 5 bicicletas.



- ii. **Cicletada de Panimávida:** realizada el 22 de junio, con la participación de 83 alumnos y 12 profesores y apoderados, en total 95 ciclistas, sorteando entre los participantes 3 bicicletas.



- iii. **Cicletada de Maule Sur:** realizada el 24 de junio, con la participación de 81 alumnos y 10 profesores y apoderados, en total 91 ciclistas, sorteando entre los participantes 2 bicicletas.



5.- JUEGOS ESCOLARES DEL INSTITUTO NACIONAL DE DEPORTES

Estos Juegos Escolares son financiados por el Instituto Nacional de Deportes y pretenden incentivar el desarrollo del deporte a nivel país y mejorar las capacidades físicas de los alumnos.

ETAPA COMUNAL: 05 de julio

Nuestras Escuelas compitieron en 3 deportes, Tenis de Mesa, Atletismo y Fútbol:

En Tenis de Mesa participaron 28 alumnos de 8 Escuelas, resultando ganadores Randú Muñoz y Alexis Sepúlveda de la Escuela de San Juan en Varones. Damaris Valdés y Francisca Cofré, de la Escuela Marta Brunet, en Damas.

En Atletismo participaron 128 alumnos de 8 Escuelas, resultando ganadores los siguientes alumnos: 80 metros planos Luis Soto Escuela Marta Brunet y Camila Moya Escuela Maule Sur, 150 metros planos Cristian Pinilla Escuela Panimávida y Josefa González Escuela Maule Sur, 1200 metros planos Octavio Norambuena y Claudia Cortínez Escuela Maule Sur y en relevos o posta 5x80 venció la Escuela Marta Brunet en varones y la Escuela Maule Sur en Damas.

En Fútbol resulto ganadora la Escuela de Panimávida.

Cabe destacar que todos estos alumnos nos representaron muy bien como Comuna en la etapa Provincial, desarrollada en el Estadio Fiscal de Linares, obteniendo varios lugares, destacando un Primer Lugar en Salto Largo de Luis Soto de la Escuela Marta Brunet, quien también fue a representarnos en la etapa Regional en Curicó obteniendo un Tercer Lugar en esta categoría.



6.- CAMPAMENTO DE INVIERNO: 22 al 25 de julio

57 alumnos de las Escuelas de San Juan y Básica de Colbún, participaron de los Campamentos de Invierno organizados por Junaeb y Fundación Espacios, los alumnos viajaron al Sector de Paso Nevado, al Campamento las Suizas en la Cordillera de Talca, para participar de 4 días de esparcimiento y entretenimiento.

7.- PRIMER FESTIVAL DE LA CANCIÓN RANCHERA: 04 de agosto

Por primera vez se realiza el Festival de la Canción Ranchera Escolar, en el cual participaron 8 alumnos de 6 Escuelas de la Comuna, resultando ganadores Catalina Pinochet Paz de la Escuela Básica, con la canción "La Mochila Azul" en la categoría Primer Ciclo Básico y José Ignacio Freire Muñoz de la Escuela Básica, con la canción "Corriente y Canelo".

Estos niños luego viajaron acompañados por una delegación de alumnos de la Escuela Básica de Colbún, a la Etapa Provincial la cual se desarrolló en la Comuna de Yervas Buenas, el día 11 de agosto representando a nuestra Comuna, con una muy buena participación.

8.- CONCURSO DE DECLAMACION ESCOLAR: 25 de agosto

En este Concurso participaron 19 alumnos representando a 8 Escuelas de la Comuna, resultando ganadores:

- Benjamín Hernández Gatica de la Escuela Maule Sur, con el poema "Madre Naturaleza", categoría Pre-Básica.
- Lissette Castro Mosqueira, con el poema "La Higuera", categoría Primer Ciclo.
- María Isabel Manríquez Guzmán, con el poema "La Higuera", categoría Segundo Ciclo.



9.- CAMPEONATO COMUNAL DE CUECA ESCOLAR: 7 de septiembre

Este Campeonato Comunal de Cueca Escolar, se desarrolló en la Escuela Básica de Colbún, Escuela Sede del Evento, con la participación de 64 alumnos de 13 Establecimientos de la Comuna, resultando ganadores:

- Rosa Cáceres Lillo y Sebastián Tapia Cisterna, en la categoría Primer Ciclo Básico, de la Escuela La Floresta.
- Javiera Rodríguez Zurita y Felipe Sepúlveda Contreras, en la categoría Segundo Ciclo Básico, de la Escuela La Floresta.
- Fernanda Zúñiga Salgado y Fernando Lastra Alarcón, en la Categoría Enseñanza Media, del Liceo Capitán Ignacio Carrera Pinto.

Cabe hacer notar la excelente participación de nuestros ganadores Comunales en el Campeonato Regional, el cual se desarrolló en la Comuna de Molina el 11 de septiembre, los cuales se hicieron acompañar por una delegación de 50 personas apoyando a nuestras parejas en esta Etapa Regional.



10.- DESFILE INDEPENDENCIA NACIONAL: 15 y 16 de septiembre

Para conmemorar nuestra Independencia Nacional y día de las Glorias del Ejército, se realizaron dos desfiles, en Panimávida y en la Plaza de Armas de Colbún con la participación de las Escuelas de la Comuna, Organizaciones, Instituciones, Fuerzas Armadas, etc.

11.- CAMPEONATO NACIONAL DE CUECA ESCOLAR: 21, 22 y 23 de octubre

Por primera vez en nuestra Comuna se solicitó al Ministerio de Educación, ser Sede del Campeonato Nacional de Cueca Escolar, recibiendo delegaciones de las 15 Regiones de nuestro país, la Escuela Sede de este Evento Nacional fue la Escuela de San Dionisio, la Competencia se desarrolló en las categorías: Segundo Ciclo Básico y Enseñanza Media.

Las delegaciones de las diferentes regiones del país, llegaron el día 21 de octubre, alojándose en el Internado del Liceo Colbún y las barras en la Escuela Básica Colbún.

El día 22 en la mañana se realizó un Pasa Calle o Desfile con todas las parejas participantes, desde el Internado del Liceo, hasta la Plaza de Armas de Colbún, donde se ofreció un esquinazo a las autoridades. En la Tarde se trasladaron a la Escuela de San Dionisio lugar donde se realizó la Competencia, los resultados fueron los siguientes:

- Francisca Pérez Vargas y Luis Pérez Vargas, en la categoría Enseñanza Básica, representando a la Región de los Lagos.
- Bárbara Hanish Sofier y Diego Robinson Zuleta, en la categoría Enseñanza Media, representando a la Región Metropolitana.

Importante resaltar la destacada participación de nuestros representantes en este Campeonato: felicitar a Javiera Rodríguez Zurita y Felipe Sepúlveda Contreras, de la Escuela La Floresta que nos representaron en la categoría Enseñanza Básica y a Fernanda Zúñiga Salgado con Fernando Lastra Alarcón, del Liceo de Colbún en la Categoría Enseñanza Media.



12.- JUEGOS RURALES DEL MICROCENTRO: 27 de octubre

Estos Juegos se realizan para todas las Escuelas chicas del Micro centro Cordillera Nevada de Colbún, participan las escuelas de: Rari, Paso Rari, Lomas de Putagán, La Guardia, Quinamávida y Santa Elena, las actividades que se realizaron fueron juegos populares como: botar los tarros, carrera en saco, silla musical, entre otros. Además se jugó Baby Fútbol Mixto. En esta actividad a todos los alumnos se les reconoció su esfuerzo, otorgándoles una medalla de participación a la totalidad de los participantes.

13.- CAMPEONATO DE BABY FUTBOL: 08 de noviembre

Este Campeonato se desarrolló en dos etapas: la primera con partidos ida y vuelta en Damas y Varones entre las Escuelas más cercanas de la Comuna, por ejemplo: La Floresta v/s San Juan, Básica Colbún v/s Marta Brunet, etc., de estos partidos clasificaba el ganador de los dos encuentros, pasando a la segunda etapa y final la que se desarrolló el 8 de noviembre en el Gimnasio Municipal del Colbún, entre 6 equipos clasificados. Participaron todas las Escuelas F o Completas de la Comuna, aproximadamente 200 alumnos entre Damas y Varones, resultando vencedores: La Escuela Básica de Panimávida en Varones y la Escuela Lomas de Putagán en Damas.

Equipo Campeón en Varones Escuela Básica de Panimávida



Equipo Campeón en Damas Escuela Básica de Lomas de Putagán



14.- ENCUENTRO DE GRUPOS FOLCLORICOS: 23 de noviembre

Esta Actividad se realiza como culminación de los Talleres de Folclor que tienen las Escuelas en su Jornada Escolar Completa, este año participaron 10 Escuelas las cuales presentaron a sus alumnos en Grupos de Canto, Baile y tocando algunos instrumentos folclóricos acompañados por su monitor, este evento es solo una muestra, por tanto se reconoció a todas las Escuelas con un galvano por su trabajo realizado durante el año y por la participación en esta muestra. En esta oportunidad se realizó en la Escuela de San Juan, con la participación de 250 alumnos.





15.- ORQUESTA INFANTIL Y JUVENIL DE CUERDAS: se realiza en nuestra Comuna el III Encuentro de Orquestas Infantiles y Juveniles, en el cual participan Orquestas de distintas Regiones del País, siendo la Orquesta de Colbún la anfitriona de este Encuentro, esta presentación se realizó en el mes de Noviembre de 2011. También nuestra Orquesta Infantil y Juvenil, participó en diversas Giras presentándose por ejemplo: en la Comuna de Quirihue VIII Región del Bío-Bío y en la Comuna de San Clemente en Talca, terminando sus presentaciones con un hermoso Concierto de Navidad en la Parroquia San Miguel Arcángel de Colbún.

Para Implementar esta Orquesta se compraron diversos Instrumentos Musicales e Insumos para mantener los ya existentes.



Todos los Eventos mencionados anteriormente fueron financiados a través del proyecto denominado: **Fondo de Apoyo a la Gestión Municipal de Educación FAGME**, con el siguiente detalle:

DETALLE	CANTIDAD
Eventos	\$ 5.951.387.-
Colaciones y Estímulos	\$ 2.786.036.-
Promoción y arriendo de Amplificación	\$ 1.844.575.-
Movilización	\$ 1.710.000.-
Compra de Instrumentos	\$ 2.720.002.-
Compra de Insumos para Instrumentos ya existentes.	\$ 834.799.-
TOTAL	\$ 15.846.799.-

Gasto Total Programa Educación Extraescolar: \$ 15.846.799.-

PROGRAMA SALUD DEL ESTUDIANTE

Este Programa, financiado por la Junta Nacional de Auxilio Escolar y Becas JUNAEB, se preocupa del desarrollo integral de los alumnos, como son los problemas de Salud de alta prevalencia, que afectan el aprendizaje de los niños, esencialmente problemas de Audición, Visión y Columna, atendiendo a alumnos desde el Nivel Pre-Kínder a Cuarto año de Enseñanza Media.

En la Comuna las atenciones que se realizaron el año 2011, fueron las siguientes:

ESPECIALIDAD OFTALMOLÓGICA

PRESTACIONES MEDICAS	CANTIDAD
Screening	128
Controles Realizados	163
Ingresos	41
Lentes Ópticos	170
TOTAL	\$ 3.574.800

ESPECIALIDAD AUDICIÓN

PRESTACIONES MEDICAS	CANTIDAD
Screening	42
Controles Realizados	34
Ingresos	8
Audiometrías	38
Audiometrías en Cámara Silente	2
Impedanciometrías	22
Control Electroacústico	4
Audífonos	2
TOTAL	\$ 1.376.362

ESPECIALIDAD COLUMNA

PRESTACIONES MEDICAS	CANTIDAD
Screening	21
Controles Realizados	4
Ingresos	6
TOTAL	\$ 96.300

Gasto Total del Programa Salud del Estudiante: \$ 5.047.462.-

PROGRAMA DE ALIMENTACIÓN ESCOLAR AÑO 2011

La Junta Nacional de Auxilio Escolar y Becas aportó a la Comuna, durante el año 2011 el siguiente detalle de raciones diarias:

ESTAMENTOS	COBERTURA	COSTO AÑO
Pre - kínder	199	\$ 29.192.856
Kínder	211	\$ 32.410.798
Básica	1.889	\$ 252.113.972
Media	333	\$ 39.049.169
Chile Solidario	1.017	\$ 59.319.277
TOTAL	2.631	\$ 412.086.072

El gasto de Alimentación de las Escuelas y Liceo de la Comuna, aportado por JUNAEB, el año 2011 fue el siguiente: \$ 412.086.072.-

PROGRAMA "YO ELIJO MI PC"

El Programa "Yo Elijo MI PC", es una iniciativa del Gobierno de Chile, ejecutada por la Junta de Auxilio Escolar y Becas JUNAEB, la cual tiene por objeto favorecer a estudiantes en condición de vulnerabilidad y con excelencia académica, por lo cual se desea premiar a estos estudiantes con un computador, las postulaciones se realizan una vez al año en el mes de noviembre aproximadamente, cuando el niño está cursando sexto año de Enseñanza Básica.

El año 2011 se entregaron 102 computadores con un valor de 500 dólares cada uno, \$260.000 aproximadamente, lo que da un total de \$ 26.520.000 aproximadamente.

PROGRAMA UTILES ESCOLARES

Este Programa de JUNAEB entrega un Set anual de Útiles Escolares a los y las estudiantes más vulnerables de escuelas y liceos, contribuyendo de esta forma a su permanencia en igualdad de condiciones en el sistema educacional y disminuyendo los gastos por concepto de compra de Útiles Escolares del grupo familiar. El año 2011 se recibieron **2.227 Set de Útiles Escolares**, distribuidos en la totalidad de Establecimientos de la Comuna, por una suma de \$ 5.094.224 en total..

En total el Departamento de Educación Extraescolar, generó el año 2011 a través de sus diferentes Programas y Proyectos, la suma de: \$ 464.594.557.-

ENLACES

Enlaces introduce las Tecnologías de Información y Comunicaciones en el sistema escolar chileno. Durante este período ha desarrollado una amplia base de infraestructura tecnológica, contenidos y servicios digitales, competencias docentes y diversidad de usos educativos de los nuevos recursos tecnológicos, que están cambiando las prácticas escolares y preparando a nuestros niños y jóvenes, así como a sus padres y apoderados, para participar en la emergente sociedad del conocimiento.

En la comuna de Colbún los laboratorios de computación están completamente equipados dentro de todos los Establecimientos Educativos y que permiten igualdad de condiciones para nuestros niños y niñas.

Laboratorios Móviles Computacionales para los Terceros Básicos de las escuelas grandes sin cursos combinados, estos laboratorios consiste en un carro móvil que contiene un netbook para cada alumno de Tercero Básico que asista a una Escuela que no tenga cursos combinados. Maule Sur, Andrés Bello, Carlos del Campo Rivera, Monseñor Manuel Larraín, Escuela Básica Panimávida, Escuela Básica Colbún.

Aulas Tic en las escuelas Maule Sur, Andrés Bello, Monseñor Manuel Larraín, Panimávida y Básica de Colbún están equipadas con un notebook, un proyector multimedia y un telón por cada sala de 1º a 8º básico para reforzar el LEM.

Lectura y Educación matemáticas.

Es así como también el Ministerio de Educación aporta grandes beneficios para reforzar todo el equipamiento entregado como lo es el fondo Internet Banda Ancha para los establecimientos de la comuna. Todo esto en el marco del Plan de Tecnologías Para Una educación de calidad en donde no solamente se entrega el beneficio sino que también se realiza un seguimiento donde todos los establecimientos deben realizar un plan de usos pedagógicos en el que verdaderamente quede plasmado cual es la intencionalidad pedagógica que le va a dar a este equipamiento, se realiza monitoreo de estos planes.

Servicio	Velocidad
I. Municipalidad de Colbún Escuela F-522, La Floresta.,	4096/512
I. Municipalidad de Colbún Liceo Ignacio Carrera Pinto.	4096/512
I. Municipalidad de Colbún Escuela F-529, Andrés Bello, San Juan.	4096/512
I. Municipalidad de Colbún Escuela Lomas de Putagán.	1024/512
I. Municipalidad de Colbún Escuela G-530, Santa Elena.	2048/512
I. Municipalidad de Colbún Escuela F-490, Maule Sur.	4096/512
I. Municipalidad de Colbún Escuela Manuel Larraín, San Dionisio.	4096/512
I. Municipalidad de Colbún Escuela Quinamávida.	1024/512
I. Municipalidad de Colbún Escuela G-518, Paso Rari.	1024/512
I. Municipalidad de Colbún Escuela Campo Rivera, Capilla Palacios	4096/512
I. Municipalidad de Colbún Escuela G-521, La Guardia.	1024/512
I. Municipalidad de Colbún Escuela Panimávida.	4096/512
I. Municipalidad de Colbún Escuela Básica Colbún.	4096/512

PROYECTOS DE INTEGRACION ESCOLAR (P.I.E.)

La Educación Especial, es un programa del sistema escolar, de tipo transversal e interdisciplinario, encargado de potenciar y asegurar el cumplimiento del principio de equiparación de oportunidades de aquellos niños, niñas y jóvenes que presentan necesidades educativas especiales derivadas o no de una discapacidad en todos los niveles y modalidades del sistema escolar.

En la comuna de Colbún se ha buscado potenciar la atención a los niños con discapacidades a través de los Proyectos de Integración Escolar (P.I.E.), contando además de las(os) Profesoras Especialistas con un Psicólogo para que realice las evaluaciones pertinentes tanto a los niños como a las familias.

Cabe destacar que los profesores especialistas son contratados con un mínimo de tres horas por niño que atiende.

En la comuna de Colbún se cuenta con Proyectos de Integración en las escuelas que se señalan a continuación.

Establecimientos con niños Integrados

Escuela
F-490 Maule Sur
G-518 Paso Rari
F-522 La Floresta
G-526 Lomas de Putagán
F-529 San Juan
F-531 Capilla Palacios
F-532 San Dionisio
F-533 Panimávida
Básica de Colbún
Liceo C-38 Capitán Ignacio Carrera Pinto I

EDUCACION PARVULARIA

La Educación Parvularia constituye el primer nivel educativo que, colaborando con la familia, favorece en el párvulo aprendizajes oportunos y pertinentes a sus características, necesidades e intereses, fortaleciendo sus potencialidades para un desarrollo pleno y armónico.

La Educación Parvularia busca favorecer aprendizajes de calidad para todas las niñas y niños en una etapa crucial del desarrollo humano como son los primeros años de vida. Si bien es cierto que el ser humano está en un proceso continuo de aprendizaje durante toda su existencia, la evidencia experta sobre la materia demuestra la importancia que tiene este período en el establecimiento y desarrollo de aspectos claves como: los primeros vínculos afectivos, la confianza básica, la identidad, la autoestima, la formación valórica, el lenguaje, la inteligencia emocional, la sensomotricidad y las habilidades del pensamiento, entre otros.

La Educación Parvularia como primer nivel del sistema educativo busca como fin: Favorecer una educación de calidad, oportuna y pertinente, que propicie aprendizajes relevantes y significativos en función del bienestar, el desarrollo pleno y la trascendencia de la niña y del niño como personas. Ello, en estrecha relación y complementación con la labor educativa de la familia, propiciando a la vez su continuidad en el sistema educativo y su contribución a la sociedad, en un marco de valores nacionalmente compartidos y considerando los Derechos del Niño.

En la comuna de Colbún se le ha dado especial relevancia a la Educación Parvularia, tanto a los Programas No formales a través de los Programas de Mejoramiento a la Infancia (P.M.I.) y Conozca a su hijo (C.A.S.H.), como a la Educación Parvularia formal a través de los NT1 Y NT2 (primer y segundo nivel de transición)

La Educación Parvularia en la comuna de Colbún está presente en los establecimientos que se detallan en cuadro adjunto, siendo atendidos en cursos combinados los dos niveles NT1 Y NT2.

MATRICULAS DE EDUCACIÓN PARVULARIA

Establecimientos Educativos

ESCUELA	NT1 2011	NT2 2011
F-490 MAULE SUR	09	24
G-515 RARI	03	05
G-518 PASO RARI	12	09
F-522 LA FLORESTA	11	08
G-526 LOMAS DE PUTAGAN	06	12
F-529 SAN JUAN	11	23
F-531 CAPILLA PALACIOS	07	13
F-532 SAN DIONISIO	16	15
F-533 PANIMÁVIDA	08	15
ESC.BÁSICA COLBÚN	36	71
TOTAL	119	195
	Total Pre-K y Kinder	314

Existe también un comité de Educadoras de Párvulos conformado por todas las Educadoras pertenecientes a las Escuelas Municipales, este comité funciona en reuniones mensuales en las cuales cada vez se trata un tema en particular relacionado con nuestro quehacer pedagógico.

PLAN DE TRABAJO RED DE EDUCADORAS DE PÁRVULOS COMUNA DE COLBÚN AÑO 2011

I.- ANTECEDENTES GENERALES

NOMBRE COORDINADORA TÉCNICA - DAEM	Pamela Alejandra Galleguillos Herrera
MAIL :	brujinia@hotmail.com
FONO:	73-561122

NOMBRE EDUCADORAS	ESCUELA	FONO	MATRICULA	
			NT1	NT2
Rosa Eugenia Cerda Castillo	F-522, La Floresta.,	451246	11	08
Edith Verónica Salas	F-529, Andrés Bello, San Juan.	451249	11	23
Karen Ormeño	Lomas de Putagán.	451247	06	12
Gladys Gatica Gutiérrez	F-490, Maule Sur.	451148	09	24
Nadia Bravo González	Manuel Larraín, San Dionisio.	451244	16	15
Fabiola Francisca Barros Escalona	G-518, Paso Rari.	451241	12	09
Fabiola Guzmán Vallejos	Campo Rivera, Capilla Palacios	451117	07	13
Isabel Parra Echeverría	Panimávida.	451141	08	15
Gloria González Fonseca	Básica Colbún	451140	36	
Cecilia Morales Castillo	Básica Colbún	451140		35
Angélica Navarrete Ramos	Básica Colbún.	451140		36
Mónica Pereira Moya	G-515 Rari	-----	03	05

II.- OBJETIVO GENERAL

- ORIENTAR EL TRABAJO PEDAGOGICO CON EL PROPOSITO DE ALINEAR Y FORTALECER ADECUADA Y COHERENTEMENTE LA LABOR DE LAS EDUCADORAS DE PARVULOS DE LA COMUNA DE COLBUN

III.- OBJETIVOS ESPECÍFICOS:

-Mejorar las prácticas pedagógicas
 -Intercambiar experiencias de trabajo en el aula
 -Realizar Actividades de Articulación con NB1

IV.- ACTIVIDADES:

Reuniones mensuales
 Planificación de actividades anuales
 Creación y análisis de las matrices NT1 Y NT2
 Analizar Pauta de Evaluación NT1 y NT2
 Analizar programas pedagógicos de NT1 Y NT2

V.- CRONOGRAMA (Actividades, tiempo, fecha, responsables – Docentes y/o Asesor).

N°	ACTIVIDAD/ES	FECHA	RESPONSABLE/S
1	Matriz Curricular y Recursos Tecnológicos en Educ. Parvularia	Jueves 26 de mayo	Mónica Pereira Moya Fabiola Barros Escalona Pamela Galleguillos Herrera
2	Trastornos Conductuales en los niños pequeños	Jueves 30 de Junio	Jorge Carrillo Psicólogo Es. Básica Colbún y Programa Habilidades para la vida
3	Recordando las Estrategias del Plan Nacional del Fomento Lector (evaluación)	Jueves 25 de Agosto	Gloria González Fonseca
4	Planificación en el Nivel Parvulario	Jueves 29 de Sept.	Pamela Galleguillos Herrera
5	Articulación con NB1	Jueves 27 de Oct.	Cecilia Morales Castillo
6	Tema a confirmar	Jueves 24 de Nov.	

VI.- EVALUACION

SE EVALUARA A TRAVEZ DE:

- REGISTRO DE ASISTENCIA A REUNIONES DE EDUCADORAS
- REGISTRO DE EVIDENCIAS DE LAS ACTIVIDADES REALIZADAS
- AUTOEVALUACION DEL TRABAJO PEDAGOGICO
- COEVALUACION DE LAS ACTIVIDADES EXPOSITIVAS PLANIFICADAS

Programa Conozca a Su Hijo

Objetivo

El Programa "Conozca a su hijo", respondiendo a los desafíos de educación para los niños de los sectores rurales, tiene como objetivo:

"Contribuir a mejorar el desarrollo físico, psíquico y social de las niñas y niños menores de seis años y la calidad de las relaciones intrafamiliares, a través de actividades que promueven la adquisición, por parte de los padres de conocimientos, criterios, pautas y conductas que los apoyen en su rol de educadores".

Alianzas con los municipios

El Ministerio de Educación a través de la Unidad de Educación Parvularia, ha desarrollado diversas acciones tendientes a ofrecer igualdad de oportunidades educativas a todos los niños y niñas.

A partir del año 1997 se establecieron diversas alianzas con los municipios, que se ha traducido en la suscripción de convenios a través de los cuales, los gobiernos locales han contratado una educadora o redistribuido la carga horaria de una educadora de párvulos de sala, para hacerse cargo de los Programas en las comunas. En la comuna de Colbún esto se realiza a partir del año 2005.

La metodología se implementa a través de reuniones educativas lideradas por una madre monitora, las madres conversan sobre un tema educativo, relacionado con el crecimiento y el desarrollo de sus hijos menores de seis años, intercambian experiencias y actividades que luego desarrollarán con sus hijos y familias en el hogar.

La propuesta del Programa

"Conozca a su Hijo" capacita a madres de niños menores de seis años, de sectores rurales que no asisten a programas de educación parvularia, por vivir en zonas aisladas geográficamente.

Las personas responsables de su ejecución, las "Monitoras", son madres líderes de comunidades rurales elegidas por las participantes.

El programa en la comuna de Colbún se desarrolla en: Rincón de Patagua y la localidad de Los Boldos.

PROGRAMAS DE MEJORAMIENTO A LA INFANCIA P.M.I.

En la comuna de Colbún desde el año 2005 se da origen a lo que son los Programas de Mejoramiento a la Infancia (P.M.I). El año 2005 se inicia con 4 programas, sumando uno el año 2006. La modalidad para acceder a estos programas es a través de la postulación de proyectos y como todo proyecto está sujeto a aprobación o rechazo.

Los fondos para el funcionamiento de los P.M. I, como para el pago de los honorarios de las monitoras los otorga el Mideplan quien se los transfiere a JUNJI. Es JUNJI quien vela por la correcta utilización de los recursos supervisando periódicamente los gastos realizados en el PMI.

Los dineros JUNJI se los deposita a la directiva de cada P.M.I siendo la Presidenta de esta directiva denominada Ejecutora Beneficiaria la responsable de estos dineros. Las Monitoras no manejan el dinero son las Ejecutoras las que realizan las compras y le rinden cuentas a JUNJI.

A partir desde el año 2007 el funcionamiento de la parte pedagógica y de recursos lo supervisa la Junta Nacional de Jardines Infantiles (JUNJI). Ya que la nueva Política Gubernamental es que todos los niños de 0 a 3 años 11 meses serán atendidos por los Jardines Infantiles ya sea de JUNJI o INTEGRA y Los niños de 3 años 11 meses a 6 años serán atendidos por el MINEDUC a través de los establecimientos educacionales.

PMI año 2010

Localidad	Jornada
Colbún Alto	Media jornada
Quinamávida	Jornada Completa
Rincón de Patagua	Jornada Completa
Santa Elena	Jornada Completa

WALDO AGURTO CACERES
Director Depto. Educación Municipal

**Acciones Ejecutadas
por la Dirección
de Obras Municipales**

CUENTA PUBLICA DIRECCIÓN DE OBRAS MUNICIPALES AÑO 2011

FONDO NACIONAL DE DESARROLLO REGIONAL (FNDR)

NOMBRE DEL PROYECTO	MONTO
• Conservación Planta de Tratamiento Panimávida.	\$ 69.576.010.-
• Reposición Edificio Consistorial Ilustre Municipalidad de Colbún.	\$ 25.900.000.-
TOTAL FONDOS	\$ 95.476.010.-

FONDO NACIONAL DE DESARROLLO REGIONAL (FNDR)

FONDO REGIONAL DE INVERSION LOCAL (FRIL)

NOMBRE DEL PROYECTO	MONTO
• Construcción Escultura Bicentenario Gota de Agua, Colbún.	\$ 49.973.845.-
• Construcción Multicancha con Cierre Perimetral y sistema de Iluminación en Población Villa Las Estrellas, Comuna de Colbún.	\$ 25.086.331.-
• Construcción Multicancha con Graderías, Cierre Perimetral y Sistema de Iluminación en Sector San Francisco de Rari, Comuna de Colbún.	\$ 28.826.212.-
• Construcción y Mejoramiento Diversos Espacios Públicos de la Comuna de Colbún.	\$ 44.996.305.-
• Reposición Aceras en Entrada Sur Panimávida, Comuna de Colbún.	\$ 47.303.690.-
TOTAL FONDOS	\$ 196.186.383.-

PROGRAMA MEJORAMIENTO DE BARRIOS ACCIONES CONCURRENTES

NOMBRE DEL PROYECTO	MONTO
• Asistencia Técnica para la Asociación de Municipios Ancoa.	\$ 16.000.000.-
• Estudio de Eficiencia Energética en el Sistema de Alumbrado Público, Comuna de Colbún.	\$ 16.557.251.-
• Instalación Servicio A.P.R. La Guardia – Colbún Alto.	\$ 16.380.000.-
• Ampliación Sistema APR San Juan Hacia El Peñasco.	\$ 129.581.555.-
TOTAL FONDOS	\$ 178.518.806.-

PROGRAMA MEJORAMIENTO URBANO Y EQUIPAMIENTO COMUNAL, SUB-PROGRAMA INVERSIÓN REGIONAL DE ASIGNACIÓN LOCAL (IRAL) Año 2011

NOMBRE DEL PROYECTO	MONTO
• Construcción Aceras en Población Mauricio Farr	\$ 7.434.000.-
• Construcción Aceras San Nicolás	\$ 6.500.000.-
TOTAL FONDOS	\$ 13.934.000.-

PROGRAMA MEJORAMIENTO URBANO Y EQUIPAMIENTO COMUNAL
SUB-PROGRAMA EMERGENCIA TRASPASO REGIONAL AÑO 2011

NOMBRE DEL PROYECTO	MONTO
• Construcción Aceras en Sector Sur y Centro de la Comuna de Colbún.	\$ 26.000.000.-
TOTAL FONDOS	\$ 26.000.000.-

PROGRAMA MEJORAMIENTO URBANO Y EQUIPAMIENTO COMUNAL
SUB-PROGRAMA EMERGENCIA AÑO 2011

NOMBRE DEL PROYECTO	MONTO
• Construcción Sede Adulto Mayor.	\$ 14.396.956.-
TOTAL FONDOS	\$ 14.396.956.-

MINISTERIO DE EDUCACIÓN PLAN DE REPARACIONES MENORES

NOMBRE DEL PROYECTO	MONTO
• Reparación Parcial y Equipamiento de Gimnasio en escuela F - 533 Panimávida, Colbún.	\$ 167.850.522.-
• Reparación Cubierta Escuela Kurt Moller Bocherens, Sector Paso Rari, Comuna de Colbún.	\$ 21.601.362.-
• Reparación Cubierta Escuela Carlos del Campo Rivera, Sector Capilla Palacios, Comuna de Colbún.	\$ 24.956.818.-
TOTAL FONDOS	\$ 214.408.702.-

MINISTERIO DE EDUCACIÓN PLAN DE INFRAESTRUCTURA
LICEOS TRADICIONALES MUNICIPALES

NOMBRE DEL PROYECTO	MONTO
• Adquisición Baños y Duchas Container Liceo C - 38, Colbún.	\$ 25.200.000.-
TOTAL FONDOS	\$ 25.200.000.-

JUNTA NACIONAL DE JARDINES INFANTILES (JUNJI)

NOMBRE DEL PROYECTO	MONTO
• Mejoramiento Sistema de Alcantarillado Sala Cuna Faja Aurora, Colbún	\$ 1.187.096.-
TOTAL FONDOS	\$ 1.187.096.-

FONDOS MUNICIPALES

NOMBRE DEL PROYECTO	MONTO
• Reparación de Viviendas Dañadas por el Terremoto.	\$ 2.750.000.-
TOTAL FONDOS	\$ 2.750.000.-

PERMISOS DE EDIFICACIÓN

DESCRIPCIÓN	Nº	SUPERFICIE m ²	PRESUPUESTO Y AVALUO	VALOR CANCELADO
• Vivienda	350	15.576,13	\$ 20.070.381.-	\$ 5.064.295.-
• Industria	---	-----	-----	-----
• Equipamiento Comunitario	02	2.534,94	\$ 361.074.163.-	\$ 3.831.267.-
TOTAL	352	18.111,07	\$1.581.144.544.-	\$ 8.895.562.-

DESCRIPCIÓN	Nº	SUPERFICIE m ²	PRESUPUESTO Y AVALUO	VALOR CANCELADO
• Loteos y Subdivisiones.	22	101.874,00	\$ 85.177.085.-	\$ 1.703.542.-
TOTAL	22	101.874,00	\$ 85.177.085.-	\$ 1.703.542.-

INSPECCIONES, CERTIFICADOS Y RECEPCIONES DE OBRAS DE EDIFICACIÓN.

DESCRIPCIÓN	NUMERO
• Modificaciones	06
• Partes	107
• Certificados Varios	1.087
• Inspecciones Locales Comerciales Aprobadas	50
• Inspecciones Locales Comerciales Rechazadas	---
• Recepciones Definitivas de Edificación	246
• Inspecciones Solicitadas por Particulares	15

VICTOR VILLALOBOS VALDES
CONSTRUCTOR CIVIL
Director de Obras Municipales

Servicio a la Comunidad

SUBVENCIONES OTORGADAS AÑO 2011

	Nombre Institución	Motivo	Monto Total	Periodo
1	Unión Comunal de Adultos Mayores	Gastos de funcionamiento de la institución	\$600.000	Enero a Diciembre
2	Hogar Solidario Sor Teresa de Calcuta	Gastos de remuneraciones del personal y mantenimiento del Hogar	\$7.800.000	Enero a Diciembre
3	Cuerpo de Bomberos de Colbún	Pago de Remuneraciones del personal rentado y gastos de funcionamiento de la institución	\$10.800.000	Enero a Diciembre
4	Asociación de Fútbol Amateur Colbún Machicura	Arbitrajes Campeonato Oficial Año 2011	\$4.000.000	Tres cuotas
5	Parroquia San Miguel Arcángel de Colbún	Adquisición de Materiales, reparación dependencias Parroquia	\$300.000	Por una sola vez
6	Club Deportivo Lautaro de las Lomas	Traslado de Jugadores a diferentes encuentros deportivos	\$500.000	Por una sola vez
7	Club Deportivo Termas y Aguas de Panimávida	Traslado de Jugadores a diferentes encuentros deportivos	\$500.000	Por una sola vez
8	Club Deportivo Unión Colbún	Traslado de Jugadores a diferentes encuentros deportivos	\$500.000	Por una sola vez
9	Club Deportivo Elías Figueroa	Cierre Perimetral Cancha de Fútbol Rincón de Patagua, entregada en comodato por la Municipalidad.	\$230.000	Por una sola vez
10	Club Adulto Mayor Virgen del Carmen San Nicolás	Habilitación Servicio Higiénico sede del Club.	\$200.000	Por una sola vez
11	Junta de Vecinos Población Esfuerzo Panimávida	Diseño de Pavimentación Pasajes de la Población.	\$600.000	Por una sola vez
12	Club Deportivo Juventud Las Cabras	Traslado de Jugadores a diferentes encuentros deportivos	\$500.000	Por una sola vez
TOTAL			\$26.530.000	

GASTOS DE FUNCIONAMIENTO MAS RELEVANTES DE LA MUNICIPALIDAD AÑO 2011.-

DESDE EL 01-01-2010 AL 31-12-2011

N°	DETALLE	MONTO \$
1	SERVICIOS DE ALUMBRADO PUBLICO	219.163.628
2	SERVICIOS DE ASEO COMUNITARIOS	59.674.296
3	SERVICIOS MANTENCION JARDINES	76.187.414
4	CONSUMO AGUA PARQUES Y JARDINES	8.233.102
5	SERVICIOS DE MANTENCION ALUMBRADO PUBLICO	11.831.146
6	SUBVENCIONES AL VOLUNTARIADO	11.000.000
7	ASISTENCIA SOCIAL A PERSONAS NATURALES	60.845.239
8	TRANSFERENCIAS AL SECTOR PRIVADO	87.186.369
9	APORTE AL FONDO COMUN MUNICIPAL	118.061.919
10	APORTES A EDUCACION	562.900.000
11	APORTES A SALUD	43.360.100
12	TERRENOS	14.000.000
13	VEHICULOS	22.102.000
	TOTAL \$	1.294.545.213

OCTAVIO FUENTES VALDES
Director de Adm. y Finanzas