



De acuerdo a lo que dispone el Artículo 67 de la Ley N° 18.695
Orgánica Constitucional de Municipalidades
presentó al Honorable Concejo Municipal de Colbún
la siguiente Cuenta Pública de la Gestión Anual
y de la marcha general de la Municipalidad
correspondiente al Año 2010

Pedro Pablo Muñoz Oses
Alcalde

Colbún, Abril de 2011.-

Índice

I.-	Balance de la Ejecución Presupuestaria y Estado de Situación Financiera	
a)	Balance de la Ejecución Presupuestaria Municipal.	5 - 6
b)	Deuda Financiera Municipal	8
c)	Balance de la Ejecución Presupuestaria Departamento de Educación Municipal.	10 - 20
d)	Deuda Financiera Depto. de Educación	22 - 46
e)	Balance de la Ejecución Presupuestaria Departamento de Salud Municipal.	31 - 52
f)	Deuda Financiera Depto. de Salud	54 - 61
II.-	Balance Patrimonial	63 - 64
III.-	Acciones Realizadas para el cumplimiento del Plan de Desarrollo Comunal	
a)	Inversiones Efectuadas. Proyectos concluidos en el periodo	66 - 71
IV.-	Resumen Observaciones más Relevantes efectuadas por la Contraloría General de la República	73
V.-	Convenios celebrados con otras Instituciones Públicas o Privadas	75 - 76
VI.-	Hechos relevantes de la Administración Municipal	
a)	Acciones ejecutadas por la Dirección de Desarrollo Comunitario	78 - 97
b)	Acciones ejecutadas por el Departamento de Salud Municipal	99 - 105
c)	Acciones ejecutadas por el Departamento de Educación Municipal	107 - 122
d)	Acciones ejecutadas por Dirección de Obras Municipales	124 - 126
e)	Servicios a la Comunidad	128 - 130

Balance de la Ejecución Presupuestaria Municipal

INGRESOS

CUENTA	NOMBRE DE LA CUENTA	PPTO. INICIAL (M\$)	PPTO. VIGENTE (M\$)	INGRESOS PERCIBIDOS (M\$)	CUMPLIMIENTO PORCENTAJE %
11103	C X C TRIBUTOS SOBRE EL USO DE BIENES Y LA RELIZ. DE ACTIVIDADES	486.321	542.521	565.891	21%
01	Patentes y Tazas de Derechos	252.496	260.496	268.434	
02	Permisos y Licencias	118.825	146.825	141.085	
03	Participación impuesto Territorial Art.37 DL. N°6,063	115.000	135.200	156.372	
11105	C X C TRANSFERENCIAS CORRIENTES	75.070	77.519	14.213	1%
01	Transf.del Sector Privado	20	2.469	6.261	
02	Del Gobierno Central	0	0	0	
03	De Otras Entidades Publicas	75.050	75.050	7.952	
11106	C X C RENTA DE LA PROPIEDAD	20	20	0	0%
01	Arriendo de Activos No Financieros	10	10	0	
02	Otras Rentas de la Propiedad	10	10	0	
11108	C X C OTROS INGRESOS CORRIENTES	1.520.760	1.602.637	1.600.327	59%
01	Recuperaciones y Reembolsos x Licencias Medicas	15.010	17.510	12.455	
02	Multas y Sanciones Pecunarias	30.070	30.070	31.227	
03	Participación del Fondo Común Municipal	1.475.650	1.540.027	1.527.529	
04	Fondos de Terrenos	20	20	565	
99	Otros	10	15.010	28.551	
11110	C X C VENTAS DE ACTIVOS NO FINANCIEROS	60	60	0	0%
01	Terreno	10	10	0	
02	Edificio	10	10	0	
03	Vehículos	10	10	0	
04	Mobiliario y Otros	10	10	0	
05	Maquinas y Equipos	10	10	0	
06	Equipos Informáticos	10	10	0	
11112	RECUPERACION DE PRESTAMO	10	10	987	0%
10	Ingresos por Percibir	10	10	987	
11113	C X C TRANSFERENCIAS PARA GASTO DE CAPITAL	33.503	377.573	386.261	14%
01	Del Sector Privado	20	20	0	
03	De Otras Entidades Publicas	33.483	377.553	386.261	
11115	SALDO FINAL	300	159.448	159.448	6%
	TOTALES M\$	2.116.044	2.759.788	2.727.127	100%

GASTOS

CUENTA	NOMBRE DE LA CUENTA	PPTO. INICIAL (M\$)	PPTO. VIGENTE (M\$)	INGRESOS PERCIBIDOS (M\$)	CUMPLIMIENTO PORCENTAJE %
21	C X P GASTOS EN PERSONAL	557.390	636.091	590.680	93%
01	Personal de Planta	399.986	458.279	428.431	
02	Personal a Contrata	76.012	78.920	67.390	
03	Otras Remuneraciones	30.040	32.540	29.212	
04	Otros Gastos en Personal	51.352	66.352	65.647	
22	C X P BIENES Y SERVICIOS DE CONSUMO	726.173	743.348	685.923	92%
01	Alimentos y Bebidas	10.969	16.969	16.851	
02	Textiles, Vestuarios y Calzados	10.000	7.000	1.633	
03	Combustibles y Lubricantes	40.020	52.020	50.761	
04	Materiales de Uso o Consumo	41.001	37.501	29.767	

05	Servicios Básicos	269.200	259.200	247.393	
06	Mantenimiento y Reparaciones	26.000	34.000	25.758	
07	Publicidad y Difusión	21.000	29.175	23.343	
08	Servicios Generales	209.303	234.303	223.591	
09	Arriendos	45.540	42.540	41.625	
10	Servicios Financieros y de Seguros	14.030	7.030	4.584	
11	Servicios Técnicos y Profesionales	20.100	7.100	6.386	
12	Otros Gastos de Bienes y Servicios de Consumo	19.010	16.510	14.231	
23	C X P PRESTACIONES DE SEGURIDAD SOCIAL	30	30	0	0%
01	Prestaciones Previsionales	20	20	0	
02	Prestaciones Social del Empleador	10	10	0	
24	C X P TRANSFERENCIAS CORRIENTE	677.741	833.387	822.253	99%
01	Al Sector Privado	130.025	132.515	132.337	
03	A Otras Entidades Publicas	547.716	700.872	689.916	
26	C X P OTROS GASTOS CORRIENTES	60	60	5	8%
01	Devoluciones	20	20	5	
02	Compensaciones x Daños a Terceros y/o a la Propiedad	10	10	0	
04	Aplicación Fondos de Terceros	30	30	0	
29	C X P ADQUISICION DE ACTIVOS NO FINANCIEROS	46.020	90.630	73.533	81%
01	Terrenos	10	10.010	10.000	
02	Edificios	10	10	0	
03	Vehículos	40.000	70.000	56.429	
04	Mobiliario y Otros	1.000	2.000	995	
05	Maquinas y Equipos	1.000	4.600	4.104	
06	Equipos Informáticos	2.000	2.010	2.005	
07	Programas Informáticos	2.000	2.000	0	
30	C X P ADQUISICION DE ACTIVOS FINANCIEROS	10	10	0	0%
01	Compra de Títulos y Valores	10	10	0	
31	C X P INICIATIVA DE INVERSION	8.290	441.870	326.484	74%
01	Estudios Básicos	8.220	8.220	1.551	
02	Proyectos	70	433.650	324.933	
03	Programa de Inversión	0	0	0	
33	C X P TRANSFERENCIA DE CAPITAL	30	30	0	0%
01	Al Sector Privado	20	20	0	
02	Al Gobierno Central	0	0	0	
03	A Otras Entidades Publicas	10	10	0	
34	C X P SERVICIO DE LA DEUDA	100.000	14.033	13.208	94%
07	Deuda Flotante	100.000	14.033	13.208	
35	SALDO FINAL DE CAJA	300	300	0	0%
	T O T A L E S M\$	2.116.044	2.759.789	2.512.086	91%

OCTAVIO FUENTES VALDES
Dirección de Adm. y Finanzas

Deuda Financiera

Concepto	Cantidad
Proveedores Año 2005	11.807.410.-
Proveedores Año 2006	5.543.475.-
Proveedores Año 2007	9.143.452.-
Proveedores Año 2008	14.083.306.-
Proveedores Año 2009	24.639.691.-
Proveedores Año 2010	69.339.167.-
Convenio Urbana	8.622.885.-
MOVAL Ltda.	13.121.773.-
Jorge Aravena Pastene	654.968.-
Starco	29.896.194.-
Convenio Coop. A. Potable QUEMAUS Ltda.	2.806.062.-
Convenio Luz Linares (de 33 cuotas)	48.311.736.-
Convenio Luz Linares (de 24 cuotas)	31.776.115.-
Convenio Luz Linares (32 de 54 cuotas)	116.603.712.-
Asociación Chilena de Municipalidades	3.537.680.-
ACHM Capítulo Regional	3.280.000.-
Retenciones Tributarias	757.937.-
Retenciones Previsionales	7.021.381.-
Retenciones Judiciales	144.550.-
TOTAL SEMESTRAL	401.091.494.-

OCTAVIO FUENTES VALDES
Dirección de Adm. y Finanzas

**Balance de la Ejecución
Presupuestaria
Departamento de Educación
Municipal**

INGRESOS

Código Cuenta Clasificador	Nombre Cuenta	Presupuesto Inicial (Miles de Pesos)	Presupuesto Vigente (Miles de Pesos)	Ingresos Percibidos (Miles de Pesos)	Ingresos Por Percibir (Miles de Pesos)
EEE.03.00.000.000.000	TRIBUTOS SOBRE EL USO DE BS. Y LA REALIZACION DE ACTIVIDADES	0	0	0	0
EEE.03.01.000.000.000	PATENTES Y TASAS POR DERECHOS	0	0	0	0
EEE.03.01.001.000.000	Patentes Municipales	0	0	0	0
EEE.03.01.001.001.000	De Beneficio Municipal	0	0	0	0
EEE.03.01.001.002.000	De Beneficio Fondo Común Municipal	0	0	0	0
EEE.03.01.002.000.000	Derechos de Aseo	0	0	0	0
EEE.03.01.002.001.000	En Impuesto Territorial	0	0	0	0
EEE.03.01.002.002.000	En Patentes Municipales	0	0	0	0
EEE.03.01.002.003.000	Cobro Directo	0	0	0	0
EEE.03.01.003.000.000	Otros Derechos	0	0	0	0
EEE.03.01.003.001.000	Urbanización y Construcción	0	0	0	0
EEE.03.01.003.002.000	Permisos Provisorios	0	0	0	0
EEE.03.01.003.003.000	Propaganda	0	0	0	0
EEE.03.01.003.004.000	Transferencia de Vehículos	0	0	0	0
EEE.03.01.003.999.000	Otros	0	0	0	0
EEE.03.01.004.000.000	Derechos de Explotación	0	0	0	0
EEE.03.01.004.001.000	Concesiones	0	0	0	0
EEE.03.01.999.000.000	Otras	0	0	0	0
EEE.03.02.000.000.000	PERMISOS Y LICENCIAS	0	0	0	0
EEE.03.02.001.000.000	Permisos de Circulación	0	0	0	0
EEE.03.02.001.001.000	De Beneficio Municipal	0	0	0	0
EEE.03.02.001.002.000	De Beneficio Fondo Común Municipal	0	0	0	0
EEE.03.02.002.000.000	Licencias de Conducir y similares	0	0	0	0
EEE.03.02.999.000.000	Otros	0	0	0	0
EEE.03.03.000.000.000	PARTICIPACION EN IMPUESTO TERRITORIAL (ART. 37 DL 3063)	0	0	0	0
EEE.03.99.000.000.000	OTROS TRIBUTOS	0	0	0	0
EEE.05.00.000.000.000	TRANSFERENCIAS CORRIENTES	2.726.205	3.266.160	878.425	0
EEE.05.01.000.000.000	DEL SECTOR PRIVADO	3.500	3.500	1.567	0
EEE.05.03.000.000.000	DE OTRAS ENTIDADES PUBLICAS	2.722.705	3.262.660	876.858	0
EEE.05.03.002.000.000	De la Subsecretaría de Desarrollo Regional y Administrativo	10	80.010	70.401	0
EEE.05.03.002.001.000	Fortalecimiento de la Gestión Municipal	10	80.010	70.401	
EEE.05.03.002.002.000	Compensación por Viviendas Sociales	-0	0	0	0
EEE.05.03.003.000.000	De la Subsecretaría de Educación	2.314.695	2.708.887	646.357	0
EEE.05.03.003.001.000	Subvención de Escolaridad	2.314.695	2.708.887	646.357	
EEE.05.03.003.002.000	Otros Aportes	0	0	0	0
EEE.05.03.004.000.000	De la Junta Nacional de Jardines Infantiles	0	0	0	0
EEE.05.03.004.001.000	Convenios Educación Prebásica	0	0	0	0
EEE.05.03.005.000.000	Del Servicio Nacional de Menores	0	0	0	0
EEE.05.03.005.001.000	Subvención Menores en Situación Irregular	0	0	0	0
EEE.05.03.006.000.000	Del Servicio de Salud	0	0	0	0
EEE.05.03.006.001.000	Atención Primaria Ley N° 19.378 Art. 49	0	0	0	0
EEE.05.03.006.002.000	Aportes Afectados	0	0	0	0
EEE.05.03.007.000.000	Del Tesoro Público	0	0	0	0
EEE.05.03.007.001.000	Patentes Acuícolas Ley N° 20.033 Art. 8°	0	0	0	0
EEE.05.03.007.002.000	Aporte Fiscal Ley N° 20.198 Art. 7°	0	0	0	0
EEE.05.03.007.003.000	Aporte Extraordinario Ley N 20.362	0	0	0	0
EEE.05.03.008.000.000	De Gobierno Regional	0	0	0	0
EEE.05.03.008.001.000	2% Subvención para actividades de carácter cultural	0	0	0	0
EEE.05.03.008.002.000	2% Subvención para actividades de carácter deportivo	0	0	0	0
EEE.05.03.099.000.000	De Otras Entidades Públicas	0	0	0	0
EEE.05.03.100.000.000	De Otras Municipalidades	0	0	0	0
EEE.05.03.101.000.000	De la Municipalidad a Servicios Incorporados a su Gestión	408.000	473.763	160.100	0
EEE.05.04.000.000.000	DE EMPRESAS PUBLICAS NO FINANC.	0	0	0	
EEE.05.05.000.000.000	DE EMPRESAS PUBLICAS FINANCIERAS	0	0	0	
EEE.05.06.000.000.000	DE GOBIERNOS EXTRANJEROS	0	0	0	
EEE.05.07.000.000.000	DE ORGANISMOS INTERNACIONALES	0	0	0	
EEE.06.00.000.000.000	RENTAS DE LA PROPIEDAD	-0	4.000	-0	0
EEE.06.01.000.000.000	ARRIENDO DE ACTIVOS NO FINANCIEROS	0	4.000	0-	0
EEE.06.02.000.000.000	DIVIDENDOS		0	0	0

		0			
EEE.06.03.000.000.000	INTERESES	0	0	0	0
EEE.06.04.000.000.000	PARTICIPACION DE UTILIDADES	0	0	0	0
EEE.06.99.000.000.000	OTRAS RENTAS DE LA PROPIEDAD	0	0	0	0
EEE.07.00.000.000.000	INGRESOS DE OPERACIÓN	200	200	0	0
EEE.07.01.000.000.000	VENTA DE BIENES	100	100	0	0
EEE.07.02.000.000.000	VENTA DE SERVICIOS	100	100	0	0
EEE.08.00.000.000.000	OTROS INGRESOS CORRIENTES	64.682	64.682	62.666	0
EEE.08.01.000.000.000	RECUPERACIONES Y REEMBOLSOS POR LICENCIAS MEDICAS	64.682	64.682	62.666	0
EEE.08.01.001.000.000	Reembolso Art. 4º Ley N° 19.345 y Ley N° 19.117 Artículo Único	64.672	64.672	62.666	0
EEE.08.01.002.000.000	Recuperaciones Art. 12 Ley N° 18.196 y Ley N° 19.117 Artículo Único	10	10	0	0
EEE.08.02.000.000.000	MULTAS Y SANCIONES PECUNIARIAS	0	0	0	0
EEE.08.02.001.000.000	Multas - De Beneficio Municipal	0	0	0	0
EEE.08.02.002.000.000	Multas Art. 14, N° 6, Ley N° 18.695 - De Beneficio Fondo Común Municipal	0	0	0	0
EEE.08.02.003.000.000	Multas Ley de Alcoholes - De Beneficio Municipal	0	0	0	0
EEE.08.02.004.000.000	Multas Ley de Alcoholes - De Beneficio Servicios de Salud	0	0	0	0
EEE.08.02.005.000.000	Reg. de Multas de Tráns. no Pagadas - De Beneficio Municipal	0	0	0	0
EEE.08.02.006.000.000	Reg. de Multas de Tráns. no Pagadas - De Beneficio Otras Municipalidades	0	0	0	0
EEE.08.02.007.000.000	Multas Juzgado de Policía Local - De Beneficio Otras Municipalidades	0	0	0	0
EEE.08.02.008.000.000	Intereses	0	0	0	0
EEE.08.03.000.000.000	PARTIC. DEL FONDO COMUN MUNICIPAL - Art. 38 D.L. N° 3.063, de 1979	-0	0	0	0
EEE.08.03.001.000.000	Participación Anual	0	0	0	0
EEE.08.03.002.000.000	Compensaciones Fondo Común Municipal	0	0	0	0
EEE.08.03.003.000.000	Aportes Extraordinarios	0	0	0	0
EEE.08.04.000.000.000	FONDOS DE TERCEROS	-0	0	0	0
EEE.08.04.001.000.000	Arancel al Registro de Multas de Tránsito No Pagadas	0	0	0	0
EEE.08.04.999.000.000	Otros Fondos de Terceros	-0	0	0	0
EEE.08.99.000.000.000	OTROS	-0	0	0	0
EEE.08.99.001.000.000	Devoluc. y Reintegros no Provenientes de Impuestos	0	0	0	0
EEE.08.99.999.000.000	Otros	0	0	0	0
EEE.10.00.000.000.000	VENTA DE ACTIVOS NO FINANCIEROS	400	2.400	0	0
EEE.10.01.000.000.000	TERRENOS	0	0	0	0
EEE.10.02.000.000.000	EDIFICIOS	0	0	0	0
EEE.10.03.000.000.000	VEHICULOS	100	2.100	0	0
EEE.10.04.000.000.000	MOBILIARIO Y OTROS	100	100	0	0
EEE.10.05.000.000.000	MAQUINAS Y EQUIPOS	100	100	0	0
EEE.10.06.000.000.000	EQUIPOS INFORMATICOS	0	0	0	0
EEE.10.07.000.000.000	PROGRAMAS INFORMATICOS	0	0	0	0
EEE.10.99.000.000.000	OTROS ACTIVOS NO FINANCIEROS	100	100	0	0
EEE.11.00.000.000.000	VENTA DE ACTIVOS FINANCIEROS	0	0	0	0
EEE.11.01.000.000.000	VENTA O RESCATE DE TITULOS Y VALORES	0	0	0	0
EEE.11.01.001.000.000	Depósitos a Plazo	0	0	0	0
EEE.11.01.003.000.000	Cuotas de Fondos Mutuos	0	0	0	0
EEE.11.01.005.000.000	Letras Hipotecarias	0	0	0	0
EEE.11.01.999.000.000	Otros	0	0	0	0
EEE.11.02.000.000.000	VENTA DE ACCIONES Y PARTICIPACIONES DE CAPITAL	0	0	0	0
EEE.11.99.000.000.000	OTROS ACTIVOS FINANCIEROS	0	0	0	0
EEE.12.00.000.000.000	RECUPERACION DE PRESTAMOS	0	0	0	0
EEE.12.02.000.000.000	HIPOTECARIOS	0	0	0	0
EEE.12.06.000.000.000	POR ANTICIPOS A CONTRATISTAS	0	0	0	0
EEE.12.07.000.000.000	POR ANTICIPOS POR CAMBIO DE RESID.	0	0	0	0
EEE.12.09.000.000.000	POR VENTAS A PLAZO	0	0	0	0
EEE.12.10.000.000.000	INGRESOS POR PERCIBIR	0	0	0	0
EEE.13.00.000.000.000	TRANSFERENCIAS PARA GASTOS DE CAPITAL	0	0	0	0

EEE.13.01.000.000.000	DEL SECTOR PRIVADO	0	0	0	0
EEE.13.01.001.000.000	De la Comunidad - Programa Pavimentos Participativos	0	0	0	0
EEE.13.01.999.000.000	Otras	0	0	0	0
EEE.13.03.000.000.000	DE OTRAS ENTIDADES PUBLICAS	0	0	0	0
EEE.13.03.002.000.000	De la Subsecretaría de Desarrollo Regional y Administrativo	0	0	0	0
EEE.13.03.002.001.000	Programa Mejoramiento Urbano y Equipamiento Comunal (PMU)	0	0	0	0
EEE.13.03.002.002.000	Programa Mejoramiento de Barrios (PMB)	0	0	0	0
EEE.13.03.004.000.000	De la Subsecretaría de Educación	0	0	0	0
EEE.13.03.004.001.000	Otros Aportes	0	0	0	0
EEE.13.03.005.000.000	Del Tesoro Público	0	0	0	0
EEE.13.03.005.001.000	Patentes Mineras Ley N° 19.143	0	0	0	0
EEE.13.03.005.002.000	Casinos de Juegos Ley N° 19.995	0	0	0	0
EEE.13.03.005.003.000	Patentes Geotermicas Ley N 19.657	0	0	0	0
EEE.13.03.006.000.000	De la Junta Nacional de Jardines Infantiles	0	0	0	0
EEE.13.03.006.001.000	Convenio para Construccion, Adecuacion y Habilitacion de Espacios Deportivos	0	0	0	0
EEE.13.03.099.000.000	De Otras Entidades Públicas	0	0	0	0
EEE.13.04.000.000.000	DE EMPRESAS PUBLICAS NO FINANCIERAS	0	0	0	0
EEE.13.04.001.000.000	De Zona Franca de Iquique S.A.	0	0	0	0
EEE.14.00.000.000.000	ENDEUDAMIENTO	0	0	0	0
EEE.14.01.000.000.000	ENDEUDAMIENTO INTERNO	0	0	0	0
EEE.14.01.002.000.000	Empréstitos	0	0	0	0
EEE.14.01.003.000.000	Créditos de Proveedores	0	0	0	0
EEE.15.00.000.000.000	SALDO INICIAL DE CAJA	35	288.866	288.866	0
	INGRESOS EDUCACION:	2.791.522	3.626.308	1.229.957	0

EGRESOS

Código Cuenta Clasificador	Nombre Cuenta Clasificador Presupuestario	Total PPTO Inicial	Total PPTO. Vigente	Total Obligación Devengada	Saldo Presupuestario	Total Deuda Exigible
EEE.21.00.000.000.000	GASTOS EN PERSONAL	2.411.227	2.782.149	733.256	2.048.893	0
EEE.21.01.000.000.000	PERSONAL DE PLANTA	1.383.359	1.477.262	366.567	1.110.695	0
EEE.21.01.001.000.000	Sueldos y Sobresueldos	1.253.084	1.290.820	323.111	967.709	0
EEE.21.01.001.001.000	Sueldos base	556.958	562.186	137.746	424.440	0
EEE.21.01.001.002.000	Asignación de Antigüedad	383.510	412.411	106.038	306.373	0
EEE.21.01.001.002.001	Asignación de Experiencia, Art.48, Ley N°19.070	383.510	412.411	106.038	306.373	0
EEE.21.01.001.002.002	Asignación de Antigüedad, Art.97, letra g), de la Ley N°18.883, y Leyes N°s. 19.180 y 19.280	0	0	0	0	0
EEE.21.01.001.002.003	Trienios, Art.7, Inciso 3, Ley N°15.076	0	0	0	0	0
EEE.21.01.001.003.000	Asignación Profesional	0	0	0	0	0
EEE.21.01.001.003.001	Asignación Profesional, Decreto Ley N°479 de 1974	0	0	0	0	0
EEE.21.01.001.004.000	Asignación de Zona	13.355	9.077	2.293	6.784	0
EEE.21.01.001.004.001	Asignación de Zona, Art. 7 y 25, D.L. N°3.551	0	0	0	0	0
EEE.21.01.001.004.002	Asignación de Zona, Art. 26 de la Ley N°19.378, y Ley N°19.354	0	0	0	0	0
EEE.21.01.001.004.003	Asignación de Zona, Decreto N°450 de 1974, Ley 19.354	0	0	0	0	0
EEE.21.01.001.004.004	Complemento de Zona	13.355	9.077	2.293	6.784	0
EEE.21.01.001.007.000	Asignaciones del D.L. N° 3551, de 1981	0	0	0	0	0
EEE.21.01.001.007.001	Asignación Municipal, Art.24 y 31 D.L. N°3.551 de 1981	0	0	0	0	0
EEE.21.01.001.007.002	Asignación Protección Imponibilidad, Art. 15, D.L. N° 3.551 de 1981	0	0	0	0	0
EEE.21.01.001.007.003	Bonificación Art. 39, D.L. N°3.551 de 1981	0	0	0	0	0
EEE.21.01.001.008.000	Asignación de Nivelación	200	619	165	454	0
EEE.21.01.001.008.001	Bonificación Art. 21, Ley N° 19.429	0	0	0	0	0
EEE.21.01.001.008.002	Planilla Complementaria, Art. 4 y 11, Ley N° 19.598	200	619	165	454	0
EEE.21.01.001.009.000	Asignaciones Especiales	115.425	123.920	32.288	91.632	0

EEE.21.01.001.009.001	Monto Fijo Complementario Art. 3, Ley N° 19.278	4.913	4.404	1.117	3.287	0
EEE.21.01.001.009.002	Unidad de Mejoramiento Profesional, Art. 54 y sptes., Ley N° 19.070	33.437	36.068	9.382	26.686	0
EEE.21.01.001.009.003	Bonificación Proporcional Art. 8, Ley N° 19.410	42.783	47.720	12.398	35.322	0
EEE.21.01.001.009.004	Bonificación Especial Profesores Encargados de Escuelas Rurales, Art. 13, Ley N° 19.715	0	0	0	0	0
EEE.21.01.001.009.005	Asignación Art. 1, Ley N°19.529	0	0	0	0	0
EEE.21.01.001.009.006	Red Maestros de Maestros	0	0	0	0	0
EEE.21.01.001.009.007	Asignación Especial Transitoria, Art. 45, Ley N°19.378	34.292	35.728	9.391	26.337	0
EEE.21.01.001.009.999	Otras Asignaciones Especiales	0	0	0	0	0
EEE.21.01.001.010.000	Asignación de Pérdida de Caja	0	0	0	0	0
EEE.21.01.001.010.001	Asignación por Pérdida de Caja, Art. 97, letra a), Ley N°18.883	0	0	0	0	0
EEE.21.01.001.011.000	Asignación de Movilización	0	0	0	0	0
EEE.21.01.001.011.001	Asignación de Movilización, Art. 97, letra b), Ley N°18.883	0	0	0	0	0
EEE.21.01.001.014.000	Asignaciones Compensatorias	9.805	8.670	2.173	6.497	0
EEE.21.01.001.014.001	Incremento Previsional, Art. 2, D.L. 3501, de 1980	0	0	0	0	0
EEE.21.01.001.014.002	Bonificación Compensatoria de Salud, Art. 3, Ley N°18.566	0	0	0	0	0
EEE.21.01.001.014.003	Bonificación Compensatoria, Art.10, Ley N°18.675	0	0	0	0	0
EEE.21.01.001.014.004	Bonificación Adicional Art. 11 Ley N° 18.675	0	0	0	0	0
EEE.21.01.001.014.005	Bonificación Art. 3, Ley N°19.200	4.779	4.134	1.060	3.074	0
EEE.21.01.001.014.006	Bonificación Previsional, Art. 19, Ley N°15.386	0	0	0	0	0
EEE.21.01.001.014.007	Remuneración Adicional, Art. 3 transitorio, Ley N° 19.070	5.026	4.536	1.113	3.423	0
EEE.21.01.001.014.999	Otras Asignaciones Compensatorias	0	0	0	0	0
EEE.21.01.001.015.000	Asignaciones Sustitutivas	0	0	0	0	0
EEE.21.01.001.015.001	Asignación Unica, Art.4, Ley N°18.717	0	0	0	0	0
EEE.21.01.001.015.999	Otras Asignaciones Sustitutivas	0	0	0	0	0
EEE.21.01.001.019.000	Asignación de Responsabilidad	15.488	16.561	4.158	12.403	0
EEE.21.01.001.019.001	Asignación de Responsabilidad Judicial, Art. 2°, Ley N° 20.008	0	0	0	0	0
EEE.21.01.001.019.002	Asignación de Responsabilidad Directiva	14.965	16.043	4.027	12.016	0
EEE.21.01.001.019.003	Asignación de Responsabilidad Técnico Pedagógica	523	518	131	387	0
EEE.21.01.001.019.004	Asignación de Responsabilidad, Art. 9, Decreto 252 de 1976	0	0	0	0	0
EEE.21.01.001.025.000	Asignación Artículo 1, Ley N°19.112	0	0	0	0	0
EEE.21.01.001.025.001	Asignación Especial Profesionales Ley N°15.076, letra a), Art. 1, Ley N°19.112	0	0	0	0	0
EEE.21.01.001.025.002	Asignación Especial Profesionales Ley N°15.076, letra b), Art. 1, Ley N°19.112	0	0	0	0	0
EEE.21.01.001.026.000	Asignación Artículo 1, Ley N°19.432	0	0	0	0	0
EEE.21.01.001.027.000	Asignación de Estímulo Médico Diruno	0	0	0	0	0
EEE.21.01.001.028.000	Asignación de Estímulo Personal Médico y Profesores	40.336	41.794	10.537	31.257	0
EEE.21.01.001.028.001	Asignación por Desempeño en Condiciones Difíciles, Art. 50, Ley N° 19.070	40.336	41.794	10.537	31.257	0
EEE.21.01.001.028.002	Asignación por Desempeño en Condiciones Difíciles, Art. 28, Ley N° 19.378	0	0	0	0	0
EEE.21.01.001.028.003	Asignación de Estímulo, Art. 65, Ley N°18.482	0	0	0	0	0
EEE.21.01.001.028.004	Asignación de Estímulo, Art. 14, Ley N°15.076	0	0	0	0	0
EEE.21.01.001.031.000	Asignación de Experiencia Calificada	102.594	100.170	25.394	74.776	0
EEE.21.01.001.031.001	Asignación de Perfeccionamiento, Art. 49, Ley N° 19.070	102.594	100.170	25.394	74.776	0
EEE.21.01.001.031.002	Asignación Post-Título, Art. 42, Ley N° 19.378	0	0	0	0	0

EEE.21.01.001.032.000	Asignación de Reforzamiento Profesional Diurno	4.877	4.876	0	4.876	0
EEE.21.01.001.037.000	Asignación Única	0	0	0	0	0
EEE.21.01.001.038.000	Asignación Zonas Extremas	0	0	0	0	0
EEE.21.01.001.043.000	Asignación Inherente al Cargo Ley N° 18.695	0	0	0	0	0
EEE.21.01.001.044.000	Asignación de Atención Primaria Municipal	0	0	0	0	0
EEE.21.01.001.044.001	Asignación Atención Primaria Salud, Arts. 23 y 25, Ley N° 19.378	0	0	0	0	0
EEE.21.01.001.999.000	Otras Asignaciones	10.536	10.536	2.319	8.217	0
EEE.21.01.002.000.000	Aportes del Empleador	42.171	41.292	9.912	31.380	0
EEE.21.01.002.001.000	A Servicios de Bienestar	0	0	0	0	0
EEE.21.01.002.002.000	Otras Cotizaciones Previsionales	42.171	41.292	9.912	31.380	0
EEE.21.01.003.000.000	Asignaciones por Desempeño	43.357	69.019	8.017	61.002	0
EEE.21.01.003.001.000	Desempeño Institucional	33.376	33.376	2.159	31.217	0
EEE.21.01.003.001.001	Asignación de Mejoramiento de la Gestión Municipal, Art. 1, Ley N°20.008	0	0	0	0	0
EEE.21.01.003.001.002	Bonificación Excelencia	33.376	33.376	2.159	31.217	0
EEE.21.01.003.002.000	Desempeño Colectivo	0	0	0	0	0
EEE.21.01.003.002.001	Asignación de Mejoramiento de la Gestión Municipal, Art. 1, Ley N°20.008	0	0	0	0	0
EEE.21.01.003.002.002	Asignación Variable por Desempeño Colectivo	0	0	0	0	0
EEE.21.01.003.002.003	Asignación de Desarrollo y Estímulo al Desempeño Colectivo, Ley N°19.813	0	0	0	0	0
EEE.21.01.003.003.000	Desempeño Individual	9.981	35.643	5.858	29.785	0
EEE.21.01.003.003.001	Asignación de Mejoramiento de la Gestión Municipal, Art. 1, Ley N°20.008	0	0	0	0	0
EEE.21.01.003.003.002	Asignación de Incentivo por Gestión Jurisdiccional, Art. 2, Ley N°20.008	0	0	0	0	0
EEE.21.01.003.003.003	Asignación Especial de Incentivo Profesional, Art. 47, Ley N° 19.070	8.361	23.023	5.858	17.165	0
EEE.21.01.003.003.004	Asignación Variable por Desempeño Individual	1.620	12.620	0	12.620	0
EEE.21.01.003.003.005	Asignación por Mérito, Art. 30 de la Ley N°19.378, agrega Ley N°19.607	0	0	0	0	0
EEE.21.01.004.000.000	Remuneraciones Variables	100	21.797	8.125	13.672	0
EEE.21.01.004.001.000	Asignación Artículo 12, Ley N° 19.041	0	0	0	0	0
EEE.21.01.004.002.000	Asignación de Estímulo Jornadas Prioritarias	0	0	0	0	0
EEE.21.01.004.003.000	Asignación Artículo 3, Ley N°19.264	0	0	0	0	0
EEE.21.01.004.004.000	Asignación por Desempeño de Funciones Críticas	0	0	0	0	0
EEE.21.01.004.005.000	Trabajos Extraordinarios	100	21.797	8.125	13.672	0
EEE.21.01.004.006.000	Comisiones de Servicios en el País	0	0	0		0
EEE.21.01.004.007.000	Comisiones de Servicios en el Exterior	0	0	0		0
EEE.21.01.005.000.000	Aguinaldos y Bonos	44.647	54.334	17.402	36.932	0
EEE.21.01.005.001.000	Aguinaldos	7.622	7.931	3.212	4.719	0
EEE.21.01.005.001.001	Aguinaldo de Fiestas Patrias	4.895	4.719	0	4.719	0
EEE.21.01.005.001.002	Aguinaldo de Navidad	2.727	3.212	3.212	0	0
EEE.21.01.005.002.000	Bono de Escolaridad	3.837	3.686	0	3.686	0
EEE.21.01.005.003.000	Bonos Especiales	32.989	42.401	14.190	28.211	0
EEE.21.01.005.003.001	Bono Extraordinario Anual	32.989	42.401	14.190	28.211	0
EEE.21.01.005.004.000	Bonificación Adicional al Bono de Escolaridad	199	316	0	316	0
EEE.21.02.000.000.000	PERSONAL A CONTRATA	463.563	525.649	141.550	384.099	0
EEE.21.02.001.000.000	Sueldos y Sobresueldos	407.310	463.141	123.300	339.841	0
EEE.21.02.001.001.000	Sueldos Bases	262.287	294.604	76.885	217.719	0
EEE.21.02.001.002.000	Asignación de Antigüedad	64.746	74.784	20.632	54.152	0
EEE.21.02.001.002.001	Asignación de Experiencia, Art.48, Ley N°19.070	64.746	74.784	20.632	54.152	0
EEE.21.02.001.002.002	Asignación de Antigüedad, Art.97, letra g), de la Ley N°18.883, y Leyes N°s. 19.180 y 19.280	0	0	0	0	0
EEE.21.02.001.003.000	Asignación Profesional	0	0	0	0	0
EEE.21.02.001.004.000	Asignación de Zona	2.457	458	35	423	0
EEE.21.02.001.004.001	Asignación de Zona, Art. 7 y 25, D.L. N°3.551	0	0	0	0	0

EEE.21.02.001.004.002	Asignación de Zona, Art. 26 de la Ley N°19.378, y Ley N°19.354	0	0	0	0	0
EEE.21.02.001.004.003	Complemento de Zona	2.457	458	35	423	0
EEE.21.02.001.007.000	Asignaciones del D.L. N° 3.551, de 1981	0	0	0	0	0
EEE.21.02.001.007.001	Asignación Municipal, Art.24 y 31 D.L. N°3.551 de 1981	0	0	0	0	0
EEE.21.02.001.007.002	Asignación Protección Imponibilidad, Art. 15 D.L. N°3.551 de 1981	0	0	0	0	0
EEE.21.02.001.008.000	Asignación de Nivelación	7.096	11.409	2.799	8.610	0
EEE.21.02.001.008.001	Bonificación Art. 21, Ley N° 19.429	0	0	0	0	0
EEE.21.02.001.008.002	Planilla Complementaria, Art. 4 y 11, Ley N° 19.598	7.096	11.409	2.799	8.610	0
EEE.21.02.001.009.000	Asignaciones Especiales	34.610	43.751	12.526	31.225	0
EEE.21.02.001.009.001	Monto Fijo Complementario Art. 3, Ley N° 19.278	0	0	0	0	0
EEE.21.02.001.009.002	Unidad de Mejoramiento Profesional, Art. 54 y sgtes., Ley N° 19.070	11.941	14.096	3.971	10.125	0
EEE.21.02.001.009.003	Bonificación Proporcional Art. 8, Ley N° 19.410	19.430	23.266	6.977	16.289	0
EEE.21.02.001.009.004	Bonificación Especial Profesores Encargados de Escuelas Rurales, Art. 13, Ley N° 19.715	0	0	0	0	0
EEE.21.02.001.009.005	Asignación Art. 1, Ley N°19.529	0	0	0	0	0
EEE.21.02.001.009.006	Red Maestros de Maestros	0	0	0	0	0
EEE.21.02.001.009.007	Asignación Especial Transitoria, Art. 45, Ley N°19.378	3.239	6.389	1.578	4.811	0
EEE.21.02.001.009.999	Otras Asignaciones Especiales	0	0	0	0	0
EEE.21.02.001.010.000	Asignación de Pérdida de Caja	0	0	0	0	0
EEE.21.02.001.010.001	Asignación por Pérdida de Caja, Art. 97, letra a), Ley N°18.883	0	0	0	0	0
EEE.21.02.001.011.000	Asignación de Movilización	0	0	0	0	0
EEE.21.02.001.011.001	Asignación de Movilización, Art. 97, letra b), Ley N°18.883	0	0	0	0	0
EEE.21.02.001.013.000	Asignaciones Compensatorias	0	0	0	0	0
EEE.21.02.001.013.001	Incremento Previsional, Art. 2, D.L. 3501, de 1980	0	0	0	0	0
EEE.21.02.001.013.002	Bonificación Compensatoria de Salud, Art. 3, Ley N°18.566	0	0	0	0	0
EEE.21.02.001.013.003	Bonificación Compensatoria, Art.10, Ley N°18.675	0	0	0	0	0
EEE.21.02.001.013.004	Bonificación Adicional Art. 11 Ley N° 18.675	0	0	0	0	0
EEE.21.02.001.013.005	Bonificación Art. 3, Ley N°19.200	0	0	0	0	0
EEE.21.02.001.013.006	Bonificación Previsional, Art. 19, Ley N°15.386	0	0	0	0	0
EEE.21.02.001.013.007	Remuneración Adicional, Art. 3 transitorio, Ley N° 19.070	0	0	0	0	0
EEE.21.02.001.013.999	Otras Asignaciones Compensatorias	0	0	0	0	0
EEE.21.02.001.014.000	Asignaciones Sustitutivas	0	0	0	0	0
EEE.21.02.001.014.001	Asignación Unica Artículo 4, Ley N° 18.717	0	0	0	0	0
EEE.21.02.001.014.999	Otras Asignaciones Sustitutivas	0	0	0	0	0
EEE.21.02.001.018.000	Asignación de Responsabilidad	0	0	0	0	0
EEE.21.02.001.018.001	Asignación de Responsabilidad Directiva	0	0	0	0	0
EEE.21.02.001.018.002	Asignación de Responsabilidad Técnico Pedagógica	0	0	0	0	0
EEE.21.02.001.026.000	Asignación de Estímulo Personal Médico Diurno	0	0	0	0	0
EEE.21.02.001.027.000	Asignación de Estímulo Personal Médico y Profesores	22.843	23.566	6.325	17.241	0
EEE.21.02.001.027.001	Asignación por Desempeño en Condiciones Dificiles, Art. 50, Ley N° 19.070	22.843	23.566	6.325	17.241	0
EEE.21.02.001.027.002	Asignación por Desempeño en Condiciones Dificiles, Art. 28, Ley N° 19.378	0	0	0	0	0
EEE.21.02.001.028.000	Asignación Artículo 7, Ley N°19.112	0	0	0	0	0
EEE.21.02.001.029.000	Asignación de Estímulo por Falencia	0	0	0	0	0
EEE.21.02.001.030.000	Asignación de Experiencia Calificada	12.436	13.734	4.098	9.636	0
	Asignación de Perfeccionamiento, Art. 49, Ley N° 19.070	12.436	13.734	4.098	9.636	0
EEE.21.02.001.030.002	Asignación Post-Título, Art. 42,	0	0	0	0	0

	Ley N° 19.378					
EEE.21.02.001.031.000	Asignación de Reforzamiento Profesional Diurno	735	735	0	735	0
EEE.21.02.001.036.000	Asignación Única	0	0	0	0	0
EEE.21.02.001.037.000	Asignación Zonas Extremas	0	0	0	0	0
EEE.21.02.001.042.000	Asignación de Atención Primaria Municipal	0	0	0	0	0
EEE.21.02.001.999.000	Otras Asignaciones	100	100	0	100	0
EEE.21.02.002.000.000	Aportes del Empleador	16.225	14.449	3.869	10.580	0
EEE.21.02.002.001.000	A Servicios de Bienestar	0	0	0	0	0
EEE.21.02.002.002.000	Otras Cotizaciones Previsionales	16.225	14.449	3.869	10.580	0
EEE.21.02.003.000.000	Asignaciones por Desempeño	10.100	10.900	1.802	9.098	0
EEE.21.02.003.001.000	Desempeño Institucional	10.000	10.000	1.802	8.198	0
EEE.21.02.003.001.001	Asignación de Mejoramiento de la Gestión Municipal, Art. 1, Ley N°20.008	0	0	0	0	0
EEE.21.02.003.001.002	Bonificación Excelencia	10.000	10.000	1.802	8.198	0
EEE.21.02.003.002.000	Desempeño Colectivo	0	0	0	0	0
EEE.21.02.003.002.001	Asignación de Mejoramiento de la Gestión Municipal, Art. 1, Ley N°20.008	0	0	0	0	0
EEE.21.02.003.002.002	Asignación Variable por Desempeño Colectivo	0	0	0	0	0
EEE.21.02.003.002.003	Asignación de Desarrollo y Estímulo al Desempeño Colectivo, Ley N°19.813	0	0	0	0	0
EEE.21.02.003.003.000	Desempeño Individual	100	900	0	900	0
EEE.21.02.003.003.001	Asignación Especial de Incentivo Profesional, Art. 47, Ley N° 19.070	0	0	0	0	0
EEE.21.02.003.003.002	Asignación Especial de Incentivo Profesional, Art. 47, Ley N° 19.070	0	0	0	0	0
EEE.21.02.003.003.003	Asignación Variable por Desempeño Individual	100	900	0	900	0
EEE.21.02.003.003.004	Asignación de Mérito, Art. 30 de la Ley N°19.378, agrega Ley N°19.607	0	0	0	0	0
EEE.21.02.004.000.000	Remuneraciones Variables	340	1.373	333	1.040	0
EEE.21.02.004.001.000	Asignación Artículo 12, Ley N° 19.041	0	0	0	0	0
EEE.21.02.004.002.000	Asignación de Estímulo Jornadas Prioritarias	0	0	0	0	0
EEE.21.02.004.003.000	Asignación Artículo 3, Ley N°19.264	0	0	0	0	0
EEE.21.02.004.004.000	Asignación por Desempeño de Funciones Críticas	0	0	0	0	0
EEE.21.02.004.005.000	Trabajos Extraordinarios	340	1.373	333	1.040	0
EEE.21.02.004.006.000	Comisiones de Servicios en el País	0	0	0	0	0
EEE.21.02.004.007.000	Comisiones de Servicios en el Exterior	0	0	0	0	0
EEE.21.02.005.000.000	Aguinaldos y Bonos	29.588	35.786	12.246	23.540	0
EEE.21.02.005.001.000	Aguinaldos	13.656	15.354	12.246	3.108	0
EEE.21.02.005.001.001	Aguinaldo de Fiestas Patrias	3.721	2.547	64	2.483	0
EEE.21.02.005.001.002	Aguinaldo de Navidad	9.935	12.807	12.182	625	0
EEE.21.02.005.002.000	Bono de Escolaridad	682	1.682	0	1.682	0
EEE.21.02.005.003.000	Bonos Especiales	14.568	18.068	0	18.068	0
EEE.21.02.005.003.001	Bono Extraordinario Anual	14.568	18.068	0	18.068	0
EEE.21.02.005.004.000	Bonificación Adicional al Bono de Escolaridad	682	682	0	682	0
EEE.21.03.000.000.000	OTRAS REMUNERACIONES	564.305	779.238	225.139	554.099	0
EEE.21.03.001.000.000	Honorarios a Suma Alzada - Personas Naturales	0	97.000	37.302	59.698	0
EEE.21.03.002.000.000	Honorarios Asimilados a Grados	0	0	0	0	0
EEE.21.03.003.000.000	Jornales	0	0	0	0	0
EEE.21.03.004.000.000	Remuneraciones Reguladas por el Código del Trabajo	546.123	665.783	183.738	482.045	0
EEE.21.03.004.001.000	Sueldos	459.480	555.321	141.127	414.194	0
EEE.21.03.004.002.000	Aportes del Empleador	26.538	30.063	7.329	22.734	0
EEE.21.03.004.003.000	Remuneraciones Variables	8.907	8.907	1.156	7.751	0
EEE.21.03.004.004.000	Aguinaldos y Bonos	51.198	71.492	34.126	37.366	0
EEE.21.03.005.000.000	Suplencias y Reemplazos	0	0	0	0	0
EEE.21.03.006.000.000	Personal a Trato y/o Temporal	0	0	0	0	0
EEE.21.03.007.000.000	Alumnos en Práctica	0	0	0	0	0
EEE.21.03.999.000.000	Otras	18.182	16.455	4.099	12.356	0
EEE.21.03.999.001.000	Asignación Art. 1, Ley N°19.464	18.182	16.455	4.099	12.356	0
EEE.21.03.999.999.000	Otras	0	0	0	0	0
EEE.21.04.000.000.000	OTROS GASTOS EN PERSONAL	0	0	0	0	0
EEE.21.04.001.000.000	Asignación de Traslado	0	0	0	0	0
EEE.21.04.001.001.000	Asignación por Cambio de	0	0	0	0	0

	Residencia Art. 97, letra c), Ley N°18.883					
EEE.21.04.003.000.000	Dietas a Juntas, Consejos y Comisiones	0	0	0	0	0
EEE.21.04.003.001.000	Dietas de Concejales	0	0	0	0	0
EEE.21.04.003.002.000	Gastos por Comisiones y Representaciones del Municipio	0	0	0	0	0
EEE.21.04.003.003.000	Otros Gastos	0	0	0	0	0
EEE.21.04.004.000.000	Prestaciones de Servicios en Programas Comunitarios	0	0	0	0	0
EEE.22.00.000.000.000	BIENES Y SERVICIOS DE CONSUMO	289.600	660.530	194.112	466.418	0
EEE.22.01.000.000.000	ALIMENTOS Y BEBIDAS	29.052	64.052	24.048	40.004	0
EEE.22.01.001.000.000	Para Personas	29.052	64.052	24.048	40.004	0
EEE.22.01.002.000.000	Para Animales	0	0	0	0	0
EEE.22.02.000.000.000	TEXTILES, VESTUARIO Y CALZADO	1.689	25.881	11.969	13.912	0
EEE.22.02.001.000.000	Textiles y Acabados Textiles	1.500	13.596	0	13.596	0
EEE.22.02.002.000.000	Vestuario, Accesorios y Prendas Diversas	100	9.896	9.626	270	0
EEE.22.02.003.000.000	Calzado	89	2.389	2.343	46	0
EEE.22.03.000.000.000	COMBUSTIBLES Y LUBRICANTES	15.433	15.433	4.134	11.299	0
EEE.22.03.001.000.000	Para Vehículos	15.433	15.433	4.134	11.299	0
EEE.22.03.002.000.000	Para Maquinar., Equipos de Prod., Tracción y Elevación	0	0	0	0	0
EEE.22.03.003.000.000	Para Calefacción	0	0	0	0	0
EEE.22.03.999.000.000	Para Otros	0	0	0	0	0
EEE.22.04.000.000.000	MATERIALES DE USO O CONSUMO	32.896	226.092	53.831	172.261	0
EEE.22.04.001.000.000	Materiales de Oficina	5.608	35.608	9.501	26.107	0
EEE.22.04.002.000.000	Textos y Otros Materiales de Enseñanza	13.800	153.264	34.519	118.745	0
EEE.22.04.003.000.000	Productos Químicos	0	0	0	0	0
EEE.22.04.004.000.000	Productos Farmacéuticos	50	50	0	50	0
EEE.22.04.005.000.000	Materiales y Utiles Quirúrgicos	0	0	0	0	0
EEE.22.04.006.000.000	Fertilizantes, Insecticidas, Fungicidas y Otros	200	200	0	200	0
EEE.22.04.007.000.000	Materiales y Utiles de Aseo	2.545	2.545	602	1.943	0
EEE.22.04.008.000.000	Menaje para Oficina, Casino y Otros	200	200	112	88	0
EEE.22.04.009.000.000	Insumos, Repuestos y Accesorios Computacionales	10.193	33.925	9.097	24.828	0
EEE.22.04.010.000.000	Materiales para Mantenim. y Reparaciones de Inmuebles	100	100	0	100	0
EEE.22.04.011.000.000	Repuestos y Acces. para Manten. y Repar. de Vehículos	100	100	0	100	0
EEE.22.04.012.000.000	Otros Materiales, Repuestos y Utiles Diversos	100	100	0	100	0
EEE.22.04.013.000.000	Equipos Menores	0	0	0	0	0
EEE.22.04.014.000.000	Productos Elaborados de Cuero, Caucho y Plásticos	0	0	0	0	0
EEE.22.04.015.000.000	Productos Agropecuarios y Forestales	0	0	0	0	0
EEE.22.04.016.000.000	Materias Primas y Semielaboradas	0	0	0	0	0
EEE.22.04.999.000.000	Otros	0	0	0	0	0
EEE.22.05.000.000.000	SERVICIOS BASICOS	77.232	82.232	9.104	73.128	0
EEE.22.05.001.000.000	Electricidad	43.873	48.873	3.243	45.630	0
EEE.22.05.002.000.000	Agua	23.020	23.020	5.315	17.705	0
EEE.22.05.003.000.000	Gas	3.170	3.170	475	2.695	0
EEE.22.05.004.000.000	Correo	0	0	0	0	0
EEE.22.05.005.000.000	Telefonía Fija	5.706	5.506	0	5.506	0
EEE.22.05.006.000.000	Telefonía Celular	10	210	0	210	0
EEE.22.05.007.000.000	Acceso a Internet	953	953	71	882	0
EEE.22.05.008.000.000	Enlaces de Telecomunicaciones	500	500	0	500	0
EEE.22.05.999.000.000	Otros	0	0	0	0	0
EEE.22.06.000.000.000	MANTENIMIENTO Y REPARACIONES	40.542	41.044	11.159	29.885	0
EEE.22.06.001.000.000	Mantenimiento y Reparación de Edificaciones	28.870	32.735	10.314	22.421	0
EEE.22.06.002.000.000	Mantenimiento y Reparación de Vehículos	11.622	8.259	845	7.414	0
EEE.22.06.003.000.000	Mantenimiento y Reparación Mobiliarios y Otros	10	10	0	10	0
EEE.22.06.004.000.000	Mantenimiento y Reparación de Máquinas y Equipos de Oficina	10	10	0	10	0
EEE.22.06.005.000.000	Mantenimiento y Reparación Maquinaria y Equipos de Producción	10	10	0	10	0
EEE.22.06.006.000.000	Mantenimiento y Reparación de Otras Maquinarias y Equipos	10	10	0	10	0
EEE.22.06.007.000.000	Mantenimiento y Reparación de	10	10	0	10	0

	Equipos Informáticos					
EEE.22.06.999.000.000	Otros	0	0	0	0	0
EEE.22.07.000.000.000	PUBLICIDAD Y DIFUSION	1.500	17.100	224	16.876	0
EEE.22.07.001.000.000	Servicios de Publicidad	1.000	11.088	224	10.864	0
EEE.22.07.002.000.000	Servicios de Impresión	500	6.012	0	6.012	0
EEE.22.07.003.000.000	Servicios de Encuadernación y Empaste	0	0	0	0	0
EEE.22.07.999.000.000	Otros	0	0	0	0	0
EEE.22.08.000.000.000	SERVICIOS GENERALES	81.203	103.803	35.892	67.911	0
EEE.22.08.001.000.000	Servicios de Aseo	0	0	0	0	0
EEE.22.08.002.000.000	Servicios de Vigilancia	0	0	0	0	0
EEE.22.08.003.000.000	Servicios de Mantenimiento de Jardines	0	0	0	0	0
EEE.22.08.004.000.000	Servicios de Mantenimiento de Alumbrado Público	0	0	0	0	0
EEE.22.08.005.000.000	Servicios de Mantenimiento de Semáforos	0	0	0	0	0
EEE.22.08.006.000.000	Servicios de Mantenimiento de Señalizac. de Tránsito	0	0	0	0	0
EEE.22.08.007.000.000	Pasajes, Fletes y Bodegajes	81.203	103.803	35.892	67.911	0
EEE.22.08.008.000.000	Salas Cunas y/o Jardines Infantiles	0	0	0	0	0
EEE.22.08.009.000.000	Servicios de Pago y Cobranza	0	0	0	0	0
EEE.22.08.010.000.000	Servicios de Suscripción y Similares	0	0	0	0	0
EEE.22.08.011.000.000	Servicios de Producción y Desarrollo de Eventos	0	0	0	0	0
EEE.22.08.999.000.000	Otros	0	0	0	0	0
EEE.22.09.000.000.000	ARRIENDOS	10	410	220	190	0
EEE.22.09.001.000.000	Arriendo de Terrenos	5	5	0	5	0
EEE.22.09.002.000.000	Arriendo de Edificios	0	0	0	0	0
EEE.22.09.003.000.000	Arriendo de Vehículos	5	405	220	185	0
EEE.22.09.004.000.000	Arriendo de Mobiliario y Otros	0	0	0	0	0
EEE.22.09.005.000.000	Arriendo de Máquinas y Equipos	0	0	0	0	0
EEE.22.09.006.000.000	Arriendo de Equipos Informáticos	0	0	0	0	0
EEE.22.09.999.000.000	Otros	0	0	0	0	0
EEE.22.10.000.000.000	SERVICIOS FINANCIEROS Y DE SEGUROS	3.449	3.449	0	3.449	0
EEE.22.10.001.000.000	Gastos Financ. por Compra y Venta de Títulos y Valores	0	0	0	0	0
EEE.22.10.002.000.000	Primas y Gastos de Seguros	3.449	3.449	0	3.449	0
EEE.22.10.003.000.000	Servicios de Giros y Remesas	0	0	0	0	0
EEE.22.10.004.000.000	Gastos Bancarios	0	0	0	0	0
EEE.22.10.999.000.000	Otros	0	0	0	0	0
EEE.22.11.000.000.000	SERVICIOS TECNICOS Y PROFESIONALES	2.500	42.940	42.940	0	0
EEE.22.11.001.000.000	Estudios e Investigaciones	0	0	0	0	0
EEE.22.11.002.000.000	Cursos de Capacitación	2.500	42.940	42.940	0	0
EEE.22.11.003.000.000	Servicios Informáticos	0	0	0	0	0
EEE.22.11.999.000.000	Otros	0	0	0	0	0
EEE.22.12.000.000.000	OTROS GASTOS EN BIENES Y SERVICIOS DE CONSUMO	4.094	38.094	591	37.503	0
EEE.22.12.001.000.000	Gastos Reservados	0	0	0	0	0
EEE.22.12.002.000.000	Gastos Menores	3.200	3.200	583	2.617	0
EEE.22.12.003.000.000	Gastos de Representación, Protocolo y Ceremonial	0	0	0	0	0
EEE.22.12.004.000.000	Intereses, Multas y Recargos	894	34.894	8	34.886	0
EEE.22.12.005.000.000	Derechos y Tasas	0	0	0	0	0
EEE.22.12.006.000.000	Contribuciones	0	0	0	0	0
EEE.22.12.999.000.000	Otros	0	0	0	0	0
EEE.23.00.000.000.000	PRESTACIONES DE SEGURIDAD SOCIAL	25.000	18.000	1.559	16.441	0
EEE.23.01.000.000.000	PRESTACIONES PREVISIONALES	25.000	18.000	1.559	16.441	0
EEE.23.01.004.000.000	Desahucios e Indemnizaciones	25.000	18.000	1.559	16.441	0
EEE.24.00.000.000.000	TRANSFERENCIAS CORRIENTES	0	0	0	0	0
EEE.24.01.000.000.000	AL SECTOR PRIVADO	0	0	0	0	0
EEE.24.01.001.000.000	Fondos de Emergencia	0	0	0	0	0
EEE.24.01.002.000.000	Educación - Pers. Jurídicas Priv. Art. 13 D.F.L. N° 1, 3063/80	0	0	0	0	0
EEE.24.01.003.000.000	Salud - Pers. Jurídicas Priv. Art. 13 D.F.L. N° 1, 3063/80	0	0	0	0	0
EEE.24.01.004.000.000	Organizaciones Comunitarias	0	0	0	0	0
EEE.24.01.005.000.000	Otras Pers.onas Jurídicas Privadas	0	0	0	0	0
EEE.24.01.006.000.000	Voluntariado	0	0	0	0	0
EEE.24.01.007.000.000	Asistencia Social a Personas Naturales	0	0	0	0	0
EEE.24.01.008.000.000	Premios y Otros	0	0	0	0	0
EEE.24.01.999.000.000	Otras Transferencias al Sector Privado	0	0	0	0	0
EEE.24.03.000.000.000	A OTRAS ENTIDADES PUBLICAS	0	0	0	0	0

EEE.24.03.001.000.000	A la Junta Nacional de Auxilio Escolar y Becas	0	0	0	0	0
EEE.24.03.002.000.000	A los Servicios de Salud	0	0	0	0	0
EEE.24.03.002.001.000	Multa Ley de Alcoholes	0	0	0	0	0
EEE.24.03.080.000.000	A las Asociaciones	0	0	0	0	0
EEE.24.03.080.001.000	A la Asociación Chilena de Municipalidades	0	0	0	0	0
EEE.24.03.080.002.000	A Otras Asociaciones	0	0	0	0	0
EEE.24.03.090.000.000	Al Fondo Común Municipal - Permisos de Circulación	0	0	0	0	0
EEE.24.03.090.001.000	Aporte Año Vigente	0	0	0	0	0
EEE.24.03.090.002.000	Aporte Otros Años	0	0	0	0	0
EEE.24.03.090.003.000	Intereses y Reajustes Pagados	0	0	0	0	0
EEE.24.03.091.000.000	Al Fondo Común Municipal - Patentes Municipales	0	0	0	0	0
EEE.24.03.091.001.000	Aporte Año Vigente	0	0	0	0	0
EEE.24.03.091.002.000	Aporte Otros Años	0	0	0	0	0
EEE.24.03.091.003.000	Intereses y Reajustes Pagados	0	0	0	0	0
EEE.24.03.092.000.000	Al Fondo Común Municipal - Multas	0	0	0	0	0
EEE.24.03.092.001.000	Art. 14, N° 6 Ley N°18.695	0	0	0	0	0
EEE.24.03.099.000.000	A Otras Entidades Públicas	0	0	0	0	0
EEE.24.03.100.000.000	A Otras Municipalidades	0	0	0	0	0
EEE.24.03.101.000.000	A Servicios Incorporados a su Gestión	0	0	0	0	0
EEE.24.03.101.001.000	A Educación	0	0	0	0	0
EEE.24.03.101.002.000	A Salud	0	0	0	0	0
EEE.24.03.101.003.000	A Cementerios	0	0	0	0	0
EEE.24.04.000.000.000	A EMPRESAS PUBLICAS NO FINANCIERAS	0	0	0	0	0
EEE.24.05.000.000.000	A EMPRESAS PUBLICAS FINANCIERAS	0	0	0	0	0
EEE.24.06.000.000.000	A GOBIERNOS EXTRANJEROS	0	0	0	0	0
EEE.24.07.000.000.000	A ORGANISMOS INTERNACIONALES	0	0	0	0	0
EEE.24.07.001.000.000	A Mercociudades	0	0	0	0	0
EEE.25.00.000.000.000	INTEGROS AL FISCO	0	0	0	0	0
EEE.25.01.000.000.000	IMPUESTOS					
EEE.26.00.000.000.000	OTROS GASTOS CORRIENTES	0	0	0	0	0
EEE.26.01.000.000.000	DEVOLUCIONES	0	0	0	0	0
EEE.26.02.000.000.000	COMPENSACIÓN POR DAÑOS A TERCERO Y/O A LA PROPIEDAD	0	0	0	0	0
EEE.26.04.000.000.000	APLICACIÓN FONDOS DE TERCEROS	0	0	0	0	0
EEE.26.04.001.000.000	Arancel al Registro de Multas de Tránsito No Pagadas	0	0	0	0	0
EEE.26.04.999.000.000	Aplicación Otros Fondos de Terceros	0	0	0	0	0
EEE.29.00.000.000.000	ADQUISIC. DE ACTIVOS NO FINANCIEROS	3.800	74.300	17.582	56.718	0
EEE.29.01.000.000.000	TERRENOS	0	0	0	0	0
EEE.29.02.000.000.000	EDIFICIOS	0	0	0	0	0
EEE.29.03.000.000.000	VEHICULOS	100	100	0	100	0
EEE.29.04.000.000.000	MOBILIARIO Y OTROS	2.200	72.700	17.582	55.118	0
EEE.29.05.000.000.000	MAQUINAS Y EQUIPOS	100	100	0	100	0
EEE.29.05.001.000.000	Máquinas y Equipos de Oficina	100	100	0	100	0
EEE.29.05.002.000.000	Maquinarias y Equipos para la Producción	0	0	0	0	0
EEE.29.05.999.000.000	Otras	0	0	0	0	0
EEE.29.06.000.000.000	EQUIPOS INFORMATICOS	1.000	1.000	0	1.000	0
EEE.29.06.001.000.000	Equipos Computacionales y Periféricos	1.000	1.000	0	0	0
EEE.29.06.002.000.000	Equipos de Comunicaciones para Redes Informáticas	0	0	0	0	0
EEE.29.07.000.000.000	PROGRAMAS INFORMATICOS	400	400	0	400	0
EEE.29.07.001.000.000	Programas Computacionales	200	200	0	200	0
EEE.29.07.002.000.000	Sistemas de Información	200	200	0	200	0
EEE.29.99.000.000.000	OTROS ACTIVOS NO FINANCIEROS	0	0	0	0	
EEE.30.00.000.000.000	ADQUISIC. DE ACTIVOS FINANCIEROS	0	0	0	0	0
EEE.30.01.000.000.000	COMPRA DE TITULOS Y VALORES	0	0	0	0	0
EEE.30.01.001.000.000	Depósitos a Plazo	0	0	0	0	0
EEE.30.01.003.000.000	Cuotas de Fondos Mutuos	0	0	0	0	0
EEE.30.01.004.000.000	Bonos o Pagares	0	0	0	0	0
EEE.30.01.999.000.000	Otros	0	0	0	0	0
EEE.30.02.000.000.000	COMPRA DE ACCIONES Y PARTIC. DE CAPITAL	0	0	0	0	0
EEE.30.03.000.000.000	OPERACIONES DE CAMBIO	0	0	0	0	0
EEE.30.99.000.000.000	OTROS ACTIVOS FINANCIEROS	0	0	0	0	0
EEE.31.00.000.000.000	INICIATIVAS DE INVERSION	0	0	0	0	0

EEE.31.01.000.000.000	ESTUDIOS BASICOS	0	0	0	0	0
EEE.31.01.001.000.000	Gastos Administrativos	0	0	0	0	0
EEE.31.01.002.000.000	Consultorías	0	0	0	0	0
EEE.31.02.000.000.000	PROYECTOS	0	0	0	0	0
EEE.31.02.001.000.000	Gastos Administrativos	0	0	0	0	0
EEE.31.02.002.000.000	Consultorías	0	0	0	0	0
EEE.31.02.003.000.000	Terrenos	0	0	0	0	0
EEE.31.02.004.000.000	Obras Civiles	0	0	0	0	0
EEE.31.02.005.000.000	Equipamiento	0	0	0	0	0
EEE.31.02.006.000.000	Equipos	0	0	0	0	0
EEE.31.02.007.000.000	Vehículos	0	0	0	0	0
EEE.31.02.999.000.000	Otros Gastos	0	0	0	0	0
EEE.31.03.000.000.000	PROGRAMAS DE INVERSION	0	0	0	0	0
EEE.31.03.001.000.000	Gastos Administrativos	0	0	0	0	0
EEE.31.03.002.000.000	Consultorías	0	0	0	0	0
EEE.31.03.003.000.000	Contratación del Programa	0	0	0	0	0
EEE.32.00.000.000.000	PRESTAMOS	0	0	0	0	0
EEE.32.02.000.000.000	HIPOTECARIOS	0	0	0	0	0
EEE.32.06.000.000.000	POR ANTICIPOS A CONTRATISTAS	0	0	0	0	0
EEE.32.07.000.000.000	POR ANTICIPOS POR CAMBIO DE RESIDENCIA	0	0	0	0	0
EEE.32.09.000.000.000	POR VENTAS A PLAZO	0	0	0	0	0
EEE.33.00.000.000.000	TRANSFERENCIAS DE CAPITAL	0	0	0	0	0
EEE.33.01.000.000.000	AL SECTOR PRIVADO	0	0	0	0	0
EEE.33.03.000.000.000	A OTRAS ENTIDADES PUBLICAS	0	0	0	0	0
EEE.33.03.001.000.000	A los Servicios Regionales de Vivienda y Urbanización	0	0	0	0	0
EEE.33.03.001.001.000	Programa Pavimentos Participativos	0	0	0	0	0
EEE.33.03.001.002.000	Programa Mejoramiento Condominios Sociales	0	0	0	0	0
EEE.33.03.001.003.000	Programa Rehabilitación de Espacios Públicos	0	0	0	0	0
EEE.33.03.001.004.000	Programas Urbanos	0	0	0	0	0
EEE.33.03.099.000.000	A Otras Entidades Públicas	0	0	0	0	0
EEE.34.00.000.000.000	SERVICIO DE LA DEUDA	61.895	91.326	0	91.326	73.880
EEE.34.01.000.000.000	AMORTIZACION DEUDA INTERNA	0	0	0	0	0
EEE.34.01.002.000.000	Empréstitos	0	0	0	0	0
EEE.34.01.003.000.000	Créditos de Proveedores	0	0	0	0	0
EEE.34.03.000.000.000	INTERESES DEUDA INTERNA	0	0	0	0	0
EEE.34.03.002.000.000	Empréstitos	0	0	0	0	0
EEE.34.03.003.000.000	Créditos de Proveedores	0	0	0	0	0
EEE.34.05.000.000.000	OTROS GASTOS FINANC. DEUDA INTERNA	0	0	0	0	0
EEE.34.05.002.000.000	Empréstitos	0	0	0	0	0
EEE.34.05.003.000.000	Créditos de Proveedores	0	0	0	0	0
EEE.34.07.000.000.000	DEUDA FLOTANTE	61.895	91.326	0	91.326	73.880
EEE.35.00.000.000.000	SALDO FINAL DE CAJA	0	0	0	0	0
	GASTOS EDUCACION:	2.791.522	3.626.308	946.509	91.326	73.880

WALDO AGURTO CACERES
Director Depto. Educación Municipal

Deuda Financiera

PASIVOS AL 30 DE DICIEMBRE DE 2009**AÑO 2004**

Nº	FECHA	FACTURA	RUT.	PROVEEDOR	VALOR \$	SUBT.	DETALLE
1	21.01.04	15082	4.897.778-2	RENE VALENZUELA SEPULVEDA	147.880	34.07	DEUDA FLOTANTE
2	06.02.04	15204	4.897.778-2	RENE VALENZUELA SEPULVEDA	149.230	34.07	DEUDA FLOTANTE
3	09.02.04	15215	4.897.778-2	RENE VALENZUELA SEPULVEDA	73.410	34.07	DEUDA FLOTANTE
4	09.02.04	15216	4.897.778-2	RENE VALENZUELA SEPULVEDA	36.475	34.07	DEUDA FLOTANTE
5	09.02.04	15217	4.897.778-2	RENE VALENZUELA SEPULVEDA	48.180	34.07	DEUDA FLOTANTE
6	09.02.04	15218	4.897.778-2	RENE VALENZUELA SEPULVEDA	26.590	34.07	DEUDA FLOTANTE
7	11.02.04	15240	4.897.778-2	RENE VALENZUELA SEPULVEDA	49.610	34.07	DEUDA FLOTANTE
8	04.03.04	15400	4.897.778-2	RENE VALENZUELA SEPULVEDA	43.920	34.07	DEUDA FLOTANTE
9	16.03.04	15476	4.897.778-2	RENE VALENZUELA SEPULVEDA	196.710	34.07	DEUDA FLOTANTE
10	18.03.04	15495	4.897.778-2	RENE VALENZUELA SEPULVEDA	219.075	34.07	DEUDA FLOTANTE
11	24.03.04	15521	4.897.778-2	RENE VALENZUELA SEPULVEDA	34.550	34.07	DEUDA FLOTANTE
12	25.03.04	15539	4.897.778-2	RENE VALENZUELA SEPULVEDA	35.000	34.07	DEUDA FLOTANTE
13	31.03.04	15577	4.897.778-2	RENE VALENZUELA SEPULVEDA	154.365	34.07	DEUDA FLOTANTE
14	16.04.04	15745	4.897.778-2	RENE VALENZUELA SEPULVEDA	43.000	34.07	DEUDA FLOTANTE
15	19.04.04	15749	4.897.778-2	RENE VALENZUELA SEPULVEDA	2.520	34.07	DEUDA FLOTANTE
16	29.04.04	15796	4.897.778-2	RENE VALENZUELA SEPULVEDA	96.760	34.07	DEUDA FLOTANTE
17	29.04.04	15797	4.897.778-2	RENE VALENZUELA SEPULVEDA	54.200	34.07	DEUDA FLOTANTE
18	10.05.04	15900	4.897.778-2	RENE VALENZUELA SEPULVEDA	6.100	34.07	DEUDA FLOTANTE
19	12.05.04	15909	4.897.778-2	RENE VALENZUELA SEPULVEDA	154.960	34.07	DEUDA FLOTANTE
20	11.05.04	15907	4.897.778-2	RENE VALENZUELA SEPULVEDA	5.500	34.07	DEUDA FLOTANTE
21	24.05.04	15946	4.897.778-2	RENE VALENZUELA SEPULVEDA	176.950	34.07	DEUDA FLOTANTE
22	02.06.04	16104	4.897.778-2	RENE VALENZUELA SEPULVEDA	70.620	34.07	DEUDA FLOTANTE
23	03.06.04	16099	4.897.778-2	RENE VALENZUELA SEPULVEDA	22.695	34.07	DEUDA FLOTANTE
24	10.06.04	16125	4.897.778-2	RENE VALENZUELA SEPULVEDA	319.720	34.07	DEUDA FLOTANTE
25	19.07.04	16273	4.897.778-2	RENE VALENZUELA SEPULVEDA	61.900	34.07	DEUDA FLOTANTE
26	19.07.04	16274	4.897.778-2	RENE VALENZUELA SEPULVEDA	50.140	34.07	DEUDA FLOTANTE
27	19.07.04	16275	4.897.778-2	RENE VALENZUELA SEPULVEDA	23.750	34.07	DEUDA FLOTANTE
28	26.07.04	16309	4.897.778-2	RENE VALENZUELA SEPULVEDA	23.065	34.07	DEUDA FLOTANTE
29	26.07.04	16310	4.897.778-2	RENE VALENZUELA SEPULVEDA	47.060	34.07	DEUDA FLOTANTE
30	26.07.04	16311	4.897.778-2	RENE VALENZUELA SEPULVEDA	21.515	34.07	DEUDA FLOTANTE
31	28.07.04	16321	4.897.778-2	RENE VALENZUELA SEPULVEDA	8.875	34.07	DEUDA FLOTANTE
32	31.07.04	16335	4.897.778-2	RENE VALENZUELA SEPULVEDA	6.250	34.07	DEUDA FLOTANTE
33	31.07.04	16400	4.897.778-2	RENE VALENZUELA SEPULVEDA	17.060	34.07	DEUDA FLOTANTE
34	31.07.04	16401	4.897.778-2	RENE VALENZUELA SEPULVEDA	74.495	34.07	DEUDA FLOTANTE

35	31.07.04	16402	4.897.778-2	RENE VALENZUELA SEPULVEDA	66.530	34.07	DEUDA FLOTANTE
36	04.08.04	16418	4.897.778-2	RENE VALENZUELA SEPULVEDA	26.000	34.07	DEUDA FLOTANTE
37	19.08.04	16468	4.897.778-2	RENE VALENZUELA SEPULVEDA	174.650	34.07	DEUDA FLOTANTE
38	23.08.04	16481	4.897.778-2	RENE VALENZUELA SEPULVEDA	52.850	34.07	DEUDA FLOTANTE
39	26.08.04	16484	4.897.778-2	RENE VALENZUELA SEPULVEDA	2.450	34.07	DEUDA FLOTANTE
40	09.09.04	16609	4.897.778-2	RENE VALENZUELA SEPULVEDA	51.515	34.07	DEUDA FLOTANTE
41	27.09.04	16662	4.897.778-2	RENE VALENZUELA SEPULVEDA	129.450	34.07	DEUDA FLOTANTE
42	27.09.04	16663	4.897.778-2	RENE VALENZUELA SEPULVEDA	10.900	34.07	DEUDA FLOTANTE
43	30.09.04	16740	4.897.778-2	RENE VALENZUELA SEPULVEDA	14.000	34.07	DEUDA FLOTANTE
44	07.10.04	16761	4.897.778-2	RENE VALENZUELA SEPULVEDA	250.980	34.07	DEUDA FLOTANTE
45	14.10.04	16777	4.897.778-2	RENE VALENZUELA SEPULVEDA	37.300	34.07	DEUDA FLOTANTE
46	16.11.04	16939	4.897.778-2	RENE VALENZUELA SEPULVEDA	10.620	34.07	DEUDA FLOTANTE
47	24.11.04	16983	4.897.778-2	RENE VALENZUELA SEPULVEDA	8.500	34.07	DEUDA FLOTANTE
48	14.12.04	17148	4.897.778-2	RENE VALENZUELA SEPULVEDA	2.850	34.07	DEUDA FLOTANTE
49	30.12.04	17226	4.897.778-2	RENE VALENZUELA SEPULVEDA	26.250	34.07	DEUDA FLOTANTE
TOTAL AÑO 2004					\$	3.366.975	

AÑO 2005

50	09.02.05	17483	4.897.778-2	RENE VALENZUELA SEPULVEDA	54.320	34.07	DEUDA FLOTANTE
51	10.02.05	17492	4.897.778-2	RENE VALENZUELA SEPULVEDA	45.850	34.07	DEUDA FLOTANTE
52	04.03.05	17638	4.897.778-2	RENE VALENZUELA SEPULVEDA	38.580	34.07	DEUDA FLOTANTE
53	10.03.05	17690	4.897.778-2	RENE VALENZUELA SEPULVEDA	47.600	34.07	DEUDA FLOTANTE
54	10.03.05	17691	4.897.778-2	RENE VALENZUELA SEPULVEDA	12.680	34.07	DEUDA FLOTANTE
55	14.03.05	17705	4.897.778-2	RENE VALENZUELA SEPULVEDA	83.850	34.07	DEUDA FLOTANTE
56	14.03.05	17706	4.897.778-2	RENE VALENZUELA SEPULVEDA	62.750	34.07	DEUDA FLOTANTE
57	18.03.05	17722	4.897.778-2	RENE VALENZUELA SEPULVEDA	94.420	34.07	DEUDA FLOTANTE
58	18.03.05	17723	4.897.778-2	RENE VALENZUELA SEPULVEDA	49.635	34.07	DEUDA FLOTANTE
59	18.03.05	17724	4.897.778-2	RENE VALENZUELA SEPULVEDA	18.740	34.07	DEUDA FLOTANTE
60	18.03.05	17725	4.897.778-2	RENE VALENZUELA SEPULVEDA	20.835	34.07	DEUDA FLOTANTE
61	18.03.05	17726	4.897.778-2	RENE VALENZUELA SEPULVEDA	25.910	34.07	DEUDA FLOTANTE
62	18.03.05	17727	4.897.778-2	RENE VALENZUELA SEPULVEDA	83.000	34.07	DEUDA FLOTANTE
63	18.03.05	17728	4.897.778-2	RENE VALENZUELA SEPULVEDA	84.830	34.07	DEUDA FLOTANTE
64	31.03.05	17886	4.897.778-2	RENE VALENZUELA SEPULVEDA	31.200	34.07	DEUDA FLOTANTE
65	31.03.05	17887	4.897.778-2	RENE VALENZUELA SEPULVEDA	25.430	34.07	DEUDA FLOTANTE
66	31.03.05	17888	4.897.778-2	RENE VALENZUELA SEPULVEDA	19.400	34.07	DEUDA FLOTANTE
67	31.03.05	17889	4.897.778-2	RENE VALENZUELA SEPULVEDA	56.740	34.07	DEUDA FLOTANTE
68	31.03.05	17891	4.897.778-2	RENE VALENZUELA SEPULVEDA	67.000	34.07	DEUDA FLOTANTE

69	31.03.05	17893	4.897.778-2	RENE VALENZUELA SEPULVEDA	19.180	34.07	DEUDA FLOTANTE
70	31.03.05	17897	4.897.778-2	RENE VALENZUELA SEPULVEDA	5.230	34.07	DEUDA FLOTANTE
71	31.03.05	17894	4.897.778-2	RENE VALENZUELA SEPULVEDA	18.780	34.07	DEUDA FLOTANTE
72	31.03.05	17896	4.897.778-2	RENE VALENZUELA SEPULVEDA	27.050	34.07	DEUDA FLOTANTE
73	15.04.05	17960	4.897.778-2	RENE VALENZUELA SEPULVEDA	130.140	34.07	DEUDA FLOTANTE
74	15.04.05	17966	4.897.778-2	RENE VALENZUELA SEPULVEDA	41.670	34.07	DEUDA FLOTANTE
75	15.04.05	17967	4.897.778-2	RENE VALENZUELA SEPULVEDA	19.685	34.07	DEUDA FLOTANTE
76	15.04.05	17969	4.897.778-2	RENE VALENZUELA SEPULVEDA	18.280	34.07	DEUDA FLOTANTE
77	15.04.05	17970	4.897.778-2	RENE VALENZUELA SEPULVEDA	16.500	34.07	DEUDA FLOTANTE
78	15.04.05	17971	4.897.778-2	RENE VALENZUELA SEPULVEDA	56.210	34.07	DEUDA FLOTANTE
79	15.04.05	17972	4.897.778-2	RENE VALENZUELA SEPULVEDA	30.490	34.07	DEUDA FLOTANTE
80	15.04.05	17968	4.897.778-2	RENE VALENZUELA SEPULVEDA	49.400	34.07	DEUDA FLOTANTE
81	15.04.05	17973	4.897.778-2	RENE VALENZUELA SEPULVEDA	11.000	34.07	DEUDA FLOTANTE
82	15.04.05	17974	4.897.778-2	RENE VALENZUELA SEPULVEDA	79.300	34.07	DEUDA FLOTANTE
83	15.04.05	17975	4.897.778-2	RENE VALENZUELA SEPULVEDA	13.190	34.07	DEUDA FLOTANTE
84	30.04.05	18135	4.897.778-2	RENE VALENZUELA SEPULVEDA	123.450	34.07	DEUDA FLOTANTE
85	30.04.05	18136	4.897.778-2	RENE VALENZUELA SEPULVEDA	61.045	34.07	DEUDA FLOTANTE
86	30.04.05	18138	4.897.778-2	RENE VALENZUELA SEPULVEDA	27.280	34.07	DEUDA FLOTANTE
87	30.04.05	18137	4.897.778-2	RENE VALENZUELA SEPULVEDA	33.040	34.07	DEUDA FLOTANTE
88	30.04.05	18139	4.897.778-2	RENE VALENZUELA SEPULVEDA	11.100	34.07	DEUDA FLOTANTE
89	30.04.05	18140	4.897.778-2	RENE VALENZUELA SEPULVEDA	11.940	34.07	DEUDA FLOTANTE
90	30.04.05	18141	4.897.778-2	RENE VALENZUELA SEPULVEDA	54.885	34.07	DEUDA FLOTANTE
91	30.04.05	18142	4.897.778-2	RENE VALENZUELA SEPULVEDA	17.450	34.07	DEUDA FLOTANTE
92	30.04.05	18146	4.897.778-2	RENE VALENZUELA SEPULVEDA	129.970	34.07	DEUDA FLOTANTE
93	30.01.05	18147	4.897.778-2	RENE VALENZUELA SEPULVEDA	62.315	34.07	DEUDA FLOTANTE
94	30.04.05	18149	4.897.778-2	RENE VALENZUELA SEPULVEDA	52.210	34.07	DEUDA FLOTANTE
95	30.04.05	18150	4.897.778-2	RENE VALENZUELA SEPULVEDA	40.465	34.07	DEUDA FLOTANTE
96	30.04.05	18151	4.897.778-2	RENE VALENZUELA SEPULVEDA	21.920	34.07	DEUDA FLOTANTE
97	31.04.05	18157	4.897.778-2	RENE VALENZUELA SEPULVEDA	38.390	34.07	DEUDA FLOTANTE
98	31.05.05	18341	4.897.778-2	RENE VALENZUELA SEPULVEDA	27.860	34.07	DEUDA FLOTANTE
99	31.05.05	18342	4.897.778-2	RENE VALENZUELA SEPULVEDA	77.160	34.07	DEUDA FLOTANTE
100	31.05.05	18344	4.897.778-2	RENE VALENZUELA SEPULVEDA	9.500	34.07	DEUDA FLOTANTE
101	31.05.05	18345	4.897.778-2	RENE VALENZUELA SEPULVEDA	128.700	34.07	DEUDA FLOTANTE
102	31.05.05	18368	4.897.778-2	RENE VALENZUELA SEPULVEDA	102.000	34.07	DEUDA FLOTANTE
103	31.05.05	18365	4.897.778-2	RENE VALENZUELA SEPULVEDA	9.800	34.07	DEUDA FLOTANTE
104	31.05.05	18366	4.897.778-2	RENE VALENZUELA SEPULVEDA	31.760	34.07	DEUDA FLOTANTE
105	31.05.05	18362	4.897.778-2	RENE VALENZUELA SEPULVEDA	89.400	34.07	DEUDA FLOTANTE

106	31.05.05	18495	4.897.778-2	RENE VALENZUELA SEPULVEDA	36.000	34.07	DEUDA FLOTANTE
107	17.06.05	18437	4.897.778-2	RENE VALENZUELA SEPULVEDA	68.205	34.07	DEUDA FLOTANTE
108	17.06.05	18438	4.897.778-2	RENE VALENZUELA SEPULVEDA	72.120	34.07	DEUDA FLOTANTE
109	24.06.05	18452	4.897.778-2	RENE VALENZUELA SEPULVEDA	8.500	34.07	DEUDA FLOTANTE
110	29.06.05	18459	4.897.778-2	RENE VALENZUELA SEPULVEDA	36.500	34.07	DEUDA FLOTANTE
111	29.06.05	18462	4.897.778-2	RENE VALENZUELA SEPULVEDA	32.150	34.07	DEUDA FLOTANTE
112	29.06.05	18464	4.897.778-2	RENE VALENZUELA SEPULVEDA	64.415	34.07	DEUDA FLOTANTE
113	29.06.05	18467	4.897.778-2	RENE VALENZUELA SEPULVEDA	27.310	34.07	DEUDA FLOTANTE
114	30.06.05	18546	4.897.778-2	RENE VALENZUELA SEPULVEDA	30.360	34.07	DEUDA FLOTANTE
115	07.07.05	18574	4.897.778-2	RENE VALENZUELA SEPULVEDA	44.864	34.07	DEUDA FLOTANTE
116	07.07.05	18573	4.897.778-2	RENE VALENZUELA SEPULVEDA	24.308	34.07	DEUDA FLOTANTE
117	07.07.05	18572	4.897.778-2	RENE VALENZUELA SEPULVEDA	51.238	34.07	DEUDA FLOTANTE
118	07.07.05	18571	4.897.778-2	RENE VALENZUELA SEPULVEDA	53.270	34.07	DEUDA FLOTANTE
119	08.07.05	18575	4.897.778-2	RENE VALENZUELA SEPULVEDA	36.790	34.07	DEUDA FLOTANTE
120	11.07.05	18579	4.897.778-2	RENE VALENZUELA SEPULVEDA	94.250	34.07	DEUDA FLOTANTE
121	11.07.05	18580	4.897.778-2	RENE VALENZUELA SEPULVEDA	25.200	34.07	DEUDA FLOTANTE
122	27.07.05	18642	4.897.778-2	RENE VALENZUELA SEPULVEDA	129.250	34.07	DEUDA FLOTANTE
123	27.07.05	18643	4.897.778-2	RENE VALENZUELA SEPULVEDA	34.750	34.07	DEUDA FLOTANTE
124	10.08.05	18747	4.897.778-2	RENE VALENZUELA SEPULVEDA	87.360	34.07	DEUDA FLOTANTE
125	10.08.05	18748	4.897.778-2	RENE VALENZUELA SEPULVEDA	25.800	34.07	DEUDA FLOTANTE
126	10.08.05	18749	4.897.778-2	RENE VALENZUELA SEPULVEDA	43.210	34.07	DEUDA FLOTANTE
127	18.08.05	18779	4.897.778-2	RENE VALENZUELA SEPULVEDA	40.600	34.07	DEUDA FLOTANTE
128	19.08.05	18785	4.897.778-2	RENE VALENZUELA SEPULVEDA	8.350	34.07	DEUDA FLOTANTE
129	24.08.05	18801	4.897.778-2	RENE VALENZUELA SEPULVEDA	48.575	34.07	DEUDA FLOTANTE
130	24.08.05	18803	4.897.778-2	RENE VALENZUELA SEPULVEDA	85.705	34.07	DEUDA FLOTANTE
131	30.08.05	18820	4.897.778-2	RENE VALENZUELA SEPULVEDA	59.210	34.07	DEUDA FLOTANTE
132	05.09.05	18914	4.897.778-2	RENE VALENZUELA SEPULVEDA	22.830	34.07	DEUDA FLOTANTE
133	12.09.05	18941	4.897.778-2	RENE VALENZUELA SEPULVEDA	40.900	34.07	DEUDA FLOTANTE
134	21.09.05	18970	4.897.778-2	RENE VALENZUELA SEPULVEDA	34.450	34.07	DEUDA FLOTANTE
135	29.09.05	18998	4.897.778-2	RENE VALENZUELA SEPULVEDA	67.410	34.07	DEUDA FLOTANTE
136	29.09.05	19001	4.897.778-2	RENE VALENZUELA SEPULVEDA	18.460	34.07	DEUDA FLOTANTE
137	29.09.05	19086	4.897.778-2	RENE VALENZUELA SEPULVEDA	10.440	34.07	DEUDA FLOTANTE
138	19.10.05	19118	4.897.778-2	RENE VALENZUELA SEPULVEDA	56.200	34.07	DEUDA FLOTANTE
139	27.10.05	19143	4.897.778-2	RENE VALENZUELA SEPULVEDA	21.390	34.07	DEUDA FLOTANTE
140	04.11.05	19241	4.897.778-2	RENE VALENZUELA SEPULVEDA	36.750	34.07	DEUDA FLOTANTE
141	17.11.05	19270	4.897.778-2	RENE VALENZUELA SEPULVEDA	18.350	34.07	DEUDA FLOTANTE
142	17.11.05	19271	4.897.778-2	RENE VALENZUELA SEPULVEDA	61.000	34.07	DEUDA FLOTANTE

143	17.11.05	19272	4.897.778-2	RENE VALENZUELA SEPULVEDA	71.510	34.07	DEUDA FLOTANTE
144	28.11.05	19307	4.897.778-2	RENE VALENZUELA SEPULVEDA	12.600	34.07	DEUDA FLOTANTE
145	28.11.05	19308	4.897.778-2	RENE VALENZUELA SEPULVEDA	30.900	34.07	DEUDA FLOTANTE
146	28.11.05	19309	4.897.778-2	RENE VALENZUELA SEPULVEDA	26.250	34.07	DEUDA FLOTANTE
147	07.12.05	19442	4.897.778-2	RENE VALENZUELA SEPULVEDA	6.580	34.07	DEUDA FLOTANTE
148	07.12.05	19443	4.897.778-2	RENE VALENZUELA SEPULVEDA	43.600	34.07	DEUDA FLOTANTE
149	15.12.05	19471	4.897.778-2	RENE VALENZUELA SEPULVEDA	11.750	34.07	DEUDA FLOTANTE
150	12.08.05	18759	4.897.778-2	RENE VALENZUELA SEPULVEDA	64.500	34.07	DEUDA FLOTANTE
151	14.12.05	19469	4.897.778-2	RENE VALENZUELA SEPULVEDA	15.320	34.07	DEUDA FLOTANTE
152	14.12.05	19470	4.897.778-2	RENE VALENZUELA SEPULVEDA	22.800	34.07	DEUDA FLOTANTE
153	24.05.06	20359	4.897.778-2	RENE VALENZUELA SEPULVEDA	13.850	34.07	DEUDA FLOTANTE
TOTAL AÑO 2005					4.596.645		

AÑO 2006

154	31.05.06	20452	4.897.778-2	RENE VALENZUELA SEPULVEDA	10.300	34.07	DEUDA FLOTANTE
155	05.06.06	20471	4.897.778-2	RENE VALENZUELA SEPULVEDA	14.850	34.07	DEUDA FLOTANTE
156	06.06.06	20477	4.897.778-2	RENE VALENZUELA SEPULVEDA	24.250	34.07	DEUDA FLOTANTE
157	06.06.06	20476	4.897.778-2	RENE VALENZUELA SEPULVEDA	56.000	34.07	DEUDA FLOTANTE
158	06.06.06	20478	4.897.778-2	RENE VALENZUELA SEPULVEDA	14.250	34.07	DEUDA FLOTANTE
159	06.06.06	20479	4.897.778-2	RENE VALENZUELA SEPULVEDA	49.710	34.07	DEUDA FLOTANTE
160	14.06.06	20503	4.897.778-2	RENE VALENZUELA SEPULVEDA	91.030	34.07	DEUDA FLOTANTE
161	14.06.06	20505	4.897.778-2	RENE VALENZUELA SEPULVEDA	71.160	34.07	DEUDA FLOTANTE
162	20.06.06	20523	4.897.778-2	RENE VALENZUELA SEPULVEDA	8.800	34.07	DEUDA FLOTANTE
163	27.06.06	20535	4.897.778-2	RENE VALENZUELA SEPULVEDA	18.680	34.07	DEUDA FLOTANTE
164	10.07.06	20646	4.897.778-2	RENE VALENZUELA SEPULVEDA	62.765	34.07	DEUDA FLOTANTE
165	11.07.06	20649	4.897.778-2	RENE VALENZUELA SEPULVEDA	39.955	34.07	DEUDA FLOTANTE
166	11.07.06	20650	4.897.778-2	RENE VALENZUELA SEPULVEDA	81.170	34.07	DEUDA FLOTANTE
167	11.07.06	20651	4.897.778-2	RENE VALENZUELA SEPULVEDA	76.110	34.07	DEUDA FLOTANTE
168	11.07.06	20652	4.897.778-2	RENE VALENZUELA SEPULVEDA	45.850	34.07	DEUDA FLOTANTE
169	14.07.06	20665	4.897.778-2	RENE VALENZUELA SEPULVEDA	33.260	34.07	DEUDA FLOTANTE
170	14.07.06	20666	4.897.778-2	RENE VALENZUELA SEPULVEDA	55.700	34.07	DEUDA FLOTANTE
171	18.07.06	20670	4.897.778-2	RENE VALENZUELA SEPULVEDA	48.300	34.07	DEUDA FLOTANTE
172	18.07.06	20679	4.897.778-2	RENE VALENZUELA SEPULVEDA	84.000	34.07	DEUDA FLOTANTE
173	31.07.06	20776	4.897.778-2	RENE VALENZUELA SEPULVEDA	19.800	34.07	DEUDA FLOTANTE
174	03.08.06	20787	4.897.778-2	RENE VALENZUELA SEPULVEDA	40.840	34.07	DEUDA FLOTANTE
175	24.08.06	20830	4.897.778-2	RENE VALENZUELA SEPULVEDA	74.500	34.07	DEUDA FLOTANTE
176	28.08.06	20837	4.897.778-2	RENE VALENZUELA SEPULVEDA	40.500	34.07	DEUDA FLOTANTE

177	21.09.06	20980	4.897.778-2	RENE VALENZUELA SEPULVEDA	16.485	34.07	DEUDA FLOTANTE
178	25.09.06	20988	4.897.778-2	RENE VALENZUELA SEPULVEDA	13.040	34.07	DEUDA FLOTANTE
179	28.09.06	21000	4.897.778-2	RENE VALENZUELA SEPULVEDA	89.200	34.07	DEUDA FLOTANTE
180	30.09.06	26990	4.897.778-2	RENE VALENZUELA SEPULVEDA	26.990	34.07	DEUDA FLOTANTE
181	05.10.09	21086	4.897.778-2	RENE VALENZUELA SEPULVEDA	25.190	34.07	DEUDA FLOTANTE
182	05.10.06	21085	4.897.778-2	RENE VALENZUELA SEPULVEDA	88.925	34.07	DEUDA FLOTANTE
183	31.01.06	19755	4.897.778-2	RENE VALENZUELA SEPULVEDA	79.500	34.07	DEUDA FLOTANTE
184	31.01.06	19687	4.897.778-2	RENE VALENZUELA SEPULVEDA	29.600	34.07	DEUDA FLOTANTE
185	17.02.06	19802	4.897.778-2	RENE VALENZUELA SEPULVEDA	21.750	34.07	DEUDA FLOTANTE
186	27.02.06	19832	4.897.778-2	RENE VALENZUELA SEPULVEDA	70.240	34.07	DEUDA FLOTANTE
187	27.02.06	19831	4.897.778-2	RENE VALENZUELA SEPULVEDA	64.205	34.07	DEUDA FLOTANTE
188	27.02.06	19833	4.897.778-2	RENE VALENZUELA SEPULVEDA	22.050	34.07	DEUDA FLOTANTE
189	27.02.06	19834	4.897.778-2	RENE VALENZUELA SEPULVEDA	19.650	34.07	DEUDA FLOTANTE
190	07.03.06	19930	4.897.778-2	RENE VALENZUELA SEPULVEDA	67.200	34.07	DEUDA FLOTANTE
191	07.03.06	19931	4.897.778-2	RENE VALENZUELA SEPULVEDA	51.000	34.07	DEUDA FLOTANTE
192	13.03.09	19960	4.897.778-2	RENE VALENZUELA SEPULVEDA	57.000	34.07	DEUDA FLOTANTE
193	23.03.06	20008	4.897.778-2	RENE VALENZUELA SEPULVEDA	91.500	34.07	DEUDA FLOTANTE
194	31.03.06	20074	4.897.778-2	RENE VALENZUELA SEPULVEDA	12.290	34.07	DEUDA FLOTANTE
195	31.03.06	20093	4.897.778-2	RENE VALENZUELA SEPULVEDA	15.650	34.07	DEUDA FLOTANTE
196	24.04.06	20189	4.897.778-2	RENE VALENZUELA SEPULVEDA	8.700	34.07	DEUDA FLOTANTE
197	26.04.06	20197	4.897.778-2	RENE VALENZUELA SEPULVEDA	9.100	34.07	DEUDA FLOTANTE
198	29.04.06	20220	4.897.778-2	RENE VALENZUELA SEPULVEDA	75.720	34.07	DEUDA FLOTANTE
199	29.04.06	20277	4.897.778-2	RENE VALENZUELA SEPULVEDA	22.110	34.07	DEUDA FLOTANTE
200	09.05.06	20305	4.897.778-2	RENE VALENZUELA SEPULVEDA	2.870	34.07	DEUDA FLOTANTE
201	11.05.06	20320	4.897.778-2	RENE VALENZUELA SEPULVEDA	8.840	34.07	DEUDA FLOTANTE
202	16.05.06	20331	4.897.778-2	RENE VALENZUELA SEPULVEDA	40.180	34.07	DEUDA FLOTANTE
203	11.05.06	20318	4.897.778-2	RENE VALENZUELA SEPULVEDA	21.840	34.07	DEUDA FLOTANTE
204	22.05.06	20347	4.897.778-2	RENE VALENZUELA SEPULVEDA	64.880	34.07	DEUDA FLOTANTE
205	22.05.06	20348	4.897.778-2	RENE VALENZUELA SEPULVEDA	25.875	34.07	DEUDA FLOTANTE
206	14.06.06	20504	4.897.778-2	RENE VALENZUELA SEPULVEDA	61.440	34.07	DEUDA FLOTANTE
207	24.05.06	20360	4.897.778-2	RENE VALENZUELA SEPULVEDA	65.320	34.07	DEUDA FLOTANTE

TOTAL AÑO 2006 \$ 2.330.120

AÑO 2007

208	17.01.07	21655	4.897.778-2	RENE VALENZUELA SEPULVEDA	50.280	34.07	DEUDA FLOTANTE
					TOTAL AÑO 2007 \$ 50.280		

AÑO 2004	3.366.975
AÑO 2005	4.596.645
AÑO 2006	2.330.120
AÑO 2007	50.280
TOTAL DEUDA \$	10.344.020

DEUDA FLOTANTE

Nº	FECHA	FACTURA	RUT.	PROVEEDOR	VALOR \$	SUBT.	DETALLE
1	02.10.06	618	77.561.380-7	AGUA SIPRA	300.108	34.07	DEUDA FLOTANTE
2	20.09.06	614	77.561.380-7	AGUAS SIPRA	130.781	34.07	DEUDA FLOTANTE
3	25.05.04	1251	77.384.630-8	ALUMMINIOS SALMAN LTDA.	25.339	34.07	DEUDA FLOTANTE
4	25.06.04	1270	77.384.630-8	ALUMMINIOS SALMAN LTDA.	9.840	34.07	DEUDA FLOTANTE
5	19.06.08	20692	9.432.595-1	ANA M. M.CARVAJAL GARRIDO	51.530	34.07	DEUDA FLOTANTE
6	10.03.06	183	7.258.396-5	AQUILES ANTONIO REYES MARTINEZ	30.345	34.07	DEUDA FLOTANTE
7	12.05.06	297	76.334.680-3	BARRACA FLORES LTDA.	48.300	34.07	DEUDA FLOTANTE
8	21.09.07	4103	10.503.834-8	CLAUDIO AGUAYO GODOY	64.974	34.07	DEUDA FLOTANTE
9	05.04.07	29031	78.647.000-5	COM.AGROP. Y FORETAL ALAMEDA LTDA.	8.500	34,07	DEUDA FLOTANTE
10	21.02.05	32203	78.647.000-5	COM.AGROP.Y FORESTAL ALAMEDA LTDA.	53.000	34.07	DEUDA FLOTANTE
11	03.04.09	14032	79.975.530-0	COMERCIAL DIESEL TURBO LTDA.	100.000	22.05.002	DEUDA FLOTANTE
12	22.12.04	4483	99.514.430-1	COMERCIAL MOBARO S.A.	90.000	34.07	DEUDA FLOTANTE
13	23.06.08	90211	79.982.490-6	COMERCIAL MULTICENTRO LTDA.	95.800	34.07	DEUDA FLOTANTE
14	02.10.03	8057	77.390.780-3	COMERCIALIZADORA RAGGI LTDA.	16.120	34.07	DEUDA FLOTANTE
15	15.10.03	8163	77.390.780-3	COMERCIALIZADORA RAGGI LTDA.	16.200	34.07	DEUDA FLOTANTE
16	16.06.04	9790	77.390.780-3	COMERCIALIZADORA RAGGI LTDA.	1.200	34.07	DEUDA FLOTANTE
17	24.06.04	9847	77.390.780-3	COMERCIALIZADORA RAGGI LTDA.	91.800	34.07	DEUDA FLOTANTE
18	01.07.06	366	84.850.800-4	COOP. AGUA LA CHIRIPA LTDA.	91.130	34.07	DEUDA FLOTANTE
19	01.10.06	379	84.850.800-4	COOP. AGUA LA CHIRIPA LTDA.	93.850	34.07	DEUDA FLOTANTE
20	01.01.07	395	84.850.800-4	COOP. AGUA LA CHIRIPA LTDA.	122.490	34.07	DEUDA FLOTANTE
21	01.04.07	408	84.850.800-4	COOP. AGUA LA CHIRIPA LTDA.	101.370	34.07	DEUDA FLOTANTE
22	01.06.07	423	84.850.800-4	COOP. AGUA LA CHIRIPA LTDA.	77.930	34.07	DEUDA FLOTANTE
23	10.11.08	718363	96.756.060-K	CTR (TELEFONO DAEM Y ESCUELAS RURALES)	532.695	34.07	DEUDA FLOTANTE
24	10.02.09	729246	96.756.060-K	CTR (TELEFONO DAEM Y ESCUELAS RURALES)	24.644	34.07	DEUDA FLOTANTE
25	10.02.09	723750	96.756.060-K	CTR (TELEFONO DAEM Y ESCUELAS RURALES)	16.213	34.07	DEUDA FLOTANTE
26	30.11.06	1232851	85.184.600-k	CRUZ Y CIA. LTDA.	227.710	34.07	DEUDA FLOTANTE
27	18.10.05	28	76.282.420-5	DECOPLANT LTDA.	53.247	34.07	DEUDA FLOTANTE
28	30.09.05	18591	79.705.210-8	DIMAD S.A.	59.262	34.07	DEUDA FLOTANTE
29	03.11.05	18807	79.705.210-8	DIMAD S.A.	21.420	34.07	DEUDA FLOTANTE

30	13.08.04	636591	82.982.300-4	DIN S.A.	359.890	34.07	DEUDA FLOTANTE
31	13.10.04	642297	82.982.300-4	DIN S.A.	39.500	34.07	DEUDA FLOTANTE
32	27.10.04	645106	82.982.300-4	DIN S.A.	41.200	34.07	DEUDA FLOTANTE
33	22.02.05	20363	2.019.831-1	DOMINGO MENDEZ BUSTOS	24.900	34.07	DEUDA FLOTANTE
34	23.08.05	2244	79.886.140-9	DOMI-TECNI LTDA.	184.450	34.07	DEUDA FLOTANTE
35	28-01-2010	14707	76.923.040-8	EDITORIA EL CENTRO EMPRESA PERIODISTICA S.A.	137.387	22.05.002	DEUDA FLOTANTE
36	29.04.03	822	8.131.144-7	EDUARDO F. ROCA BECERRA	32.340	34.07	DEUDA FLOTANTE
37	24.05.04	5027	6.953.908-4	ELIAN ACTAVIO GALVEZ ESPINOZA	171.884	34.07	DEUDA FLOTANTE
38	13.10.08	137	12.372.326-0	ELVIS HERNANDEZ ROJAS	174.982	34.07	DEUDA FLOTANTE
39	13.10.08	138	12.372.326-0	ELVIS HERNANDEZ ROJAS	147.679	34.07	DEUDA FLOTANTE
40	13.10.08	136	12.372.326-0	ELVIS HERNANDEZ ROJAS	165.173	34.07	DEUDA FLOTANTE
41	16.12.08	164	12.372.326-0	ELVIS HERNANDEZ ROJAS	51.270	34.07	DEUDA FLOTANTE
42	23.11.08	87027	90.694.000-0	EMPRESA P. LA NACION S.A.	125.721	34.07	DEUDA FLOTANTE
43	14.10.08	102408	81.535.500-8	EMPRESA PERIODISTICA CURICO (PRENSA)	79.968	34.07	DEUDA FLOTANTE
44	16.10.08	102424	81.535.500-8	EMPRESA PERIODISTICA CURICO (PRENSA)	79.730	34.07	DEUDA FLOTANTE
45	26.01.09	103224	81.535.500-8	EMPRESA PERIODISTICA CURICO LTDA.	33.320	34.07	DEUDA FLOTANTE
46	02.12.06	2492	4.291.061-9	EVA KAIRATH WENDLER	72.590	34.07	DEUDA FLOTANTE
47	02.12.06	2493	4.291.061-9	EVA KAIRATH WENDLER	63.546	34.07	DEUDA FLOTANTE
48	02.12.06	2494	4.291.061-9	EVA KAIRATH WENDLER	63.772	34.07	DEUDA FLOTANTE
49	25.05.09	4186	5.376.043-0	EVARISTO ARCE CORREA	87.700	34.07	DEUDA FLOTANTE
50	03.06.03	233730	81.236.700-5	FIDECOOP LTDA.	23.940	34.07	DEUDA FLOTANTE
51	11.01.06	255316	10.506.188-9	FIDECOOP LTDA.	127.800	34.07	DEUDA FLOTANTE
52	11.07.07	148	13.688.881-1	GABRIEL EUGENIO QUILODRAN GONZALEZ	69.220	34.07	DEUDA FLOTANTE
53	11.10.06	849021	96.568.740-8	GASCO GLP S.A.	371.137	34.07	DEUDA FLOTANTE
54	06.11.06	849198	96.568.740-8	GASCO GLP S.A.	364.485	34.07	DEUDA FLOTANTE
55	23.04.04	10217	81.124.600-K	HARRISON`S S.A.	15.660	34.07	DEUDA FLOTANTE
56	02.08.04	10229	81.124.600-K	HARRISON`S S.A.	88.500	34.07	DEUDA FLOTANTE
57	29.04.04	10221	81.124.600-K	HARRISON`S S.A.	89.730	34.07	DEUDA FLOTANTE
58	30.12.08	113	10.731.351-6	HECTOR PARRA NUÑEZ	76.489	34.07	DEUDA FLOTANTE
59	01.03.06	218	8.626.624-5	HERNAN I. GOLDSMITH LLORENS	28.560	34.07	DEUDA FLOTANTE
60	22.08.05	679	8.484.835-2	HUGO GARRIDO VALLADARES	14.480	34.07	DEUDA FLOTANTE
61	22.08.05	677	8.484.835-2	HUGO GARRIDO VALLADARES	10.600	34.07	DEUDA FLOTANTE
62	23.08.05	681	8.484.835-2	HUGO GARRIDO VALLADARES	12.600	34.07	DEUDA FLOTANTE
63	18.11.05	711	8.484.835-2	HUGO GARRIDO VALLADARES	13.000	34.07	DEUDA FLOTANTE
64	18.11.05	710	8.484.835-2	HUGO GARRIDO VALLADARES	12.000	34.07	DEUDA FLOTANTE
65	05.08.08	1399	5.997.691-5	HUMBERTO ARAVENA JELDRES	220.912	34.07	DEUDA FLOTANTE
66	11.01.06	1797	81.236.700-5	IMPORT. COMERCIAL PROCOMEX LTDA.	150.859	34.07	DEUDA FLOTANTE

67	22.02.05	223473	92.458.000-3	JOHNSON 'S S.A.	89.797	34.07	DEUDA FLOTANTE
68	07.02.03	12205	6.484.843-7	JORGE GONZALEZ GONZALEZ	10.800	34.07	DEUDA FLOTANTE
69	13.01.03	24963	4.944.883-K	JUAN DIAZ SAZO	12.200	34.07	DEUDA FLOTANTE
70	30.09.05	65801	9.633.707-8	JUAN R.CANCINO GARRIDO	78.940	34.07	DEUDA FLOTANTE
71	21.12.06	933	8.113.091-4	KARLA MIKUSIK ALVAREZ	65.569	34.07	DEUDA FLOTANTE
72	10.07.03	16567	77.156.770-3	LIBRERÍA ADIMEL LTDA.	5.200	34.07	DEUDA FLOTANTE
73	06.06.08	7086	76.926.330-6	LIBRERÍA TUCAN S.A.	41.348	34.07	DEUDA FLOTANTE
74	14.05.08	6011	76.926.330-6	LIBRERÍA TUCAN S.A.	24.258	34.07	DEUDA FLOTANTE
75	26.05.08	6235	76.926.330-6	LIBRERÍA TUCAN S.A.	178.717	34.07	DEUDA FLOTANTE
76	26.05.08	6236	76.926.330-6	LIBRERÍA TUCAN S.A.	81.133	34.07	DEUDA FLOTANTE
77	26.05.08	6238	76.926.330-6	LIBRERÍA TUCAN S.A.	2.672	34.07	DEUDA FLOTANTE
78	26.05.08	6237	76.926.330-6	LIBRERÍA TUCAN S.A.	33.484	34.07	DEUDA FLOTANTE
79	15.02.07	4984	9.551.710-2	LUIS PATRICIO CANDIA JARA	77.796	34.07	DEUDA FLOTANTE
80	08.03.07	5016	9.551.710-2	LUIS PATRICIO CANDIA JARA	95.295	34.07	DEUDA FLOTANTE
81	21.03.07	5034	9.551.710-2	LUIS PATRICIO CANDIA JARA	100.793	34.07	DEUDA FLOTANTE
82	30.03.07	5051	9.551.710-2	LUIS PATRICIO CANDIA JARA	78.421	34.07	DEUDA FLOTANTE
83	05.04.07	5086	9.551.710-2	LUIS PATRICIO CANDIA JARA	68.955	34.07	DEUDA FLOTANTE
84	27.04.07	5117	9.551.710-2	LUIS PATRICIO CANDIA JARA	25.834	34.07	DEUDA FLOTANTE
85	10.04.03	3775	3.032.024-7	LUZ ALBA DEL VALLE FUENTES	16.800	34.07	DEUDA FLOTANTE
86	17.08.06	5417	3.032.024-7	LUZ ALBA DEL VALLE FUENTES	28.645	34.07	DEUDA FLOTANTE
87	26.01.05	4481	3.032.024-7	LUZ ALBA DEL VALLE FUENTES	26.000	34.07	DEUDA FLOTANTE
88	25.10.05	4984	3.032.024-7	LUZ ALBA DEL VALLE FUENTES	14.900	34.07	DEUDA FLOTANTE
89	22.12.03	3993	3.032.024-7	LUZ ALBA DEL VALLE FUENTES	67.900	34.07	DEUDA FLOTANTE
90	27.03.03	37986	78.186.690-3	MADEMACO LTDA.	9.000	34.07	DEUDA FLOTANTE
91	24.06.03	39570	78.186.690-3	MADEMACO LTDA.	24.900	34.07	DEUDA FLOTANTE
92	20.08.03	39832	78.186.690-3	MADEMACO LTDA.	8.000	34.07	DEUDA FLOTANTE
93	29.09.03	40225	78.186.690-3	MADEMACO LTDA.	53.400	34.07	DEUDA FLOTANTE
94	07.11.03	40609	78.186.690-3	MADEMACO LTDA.	13.900	34.07	DEUDA FLOTANTE
95	25.11.03	40778	78.186.690-3	MADEMACO LTDA.	28.250	34.07	DEUDA FLOTANTE
96	27.02.04	41842	78.186.690-3	MADEMACO LTDA.	350.220	34.07	DEUDA FLOTANTE
97	23.03.04	42170	78.186.690-3	MADEMACO LTDA.	28.800	34.07	DEUDA FLOTANTE
98	16.04.04	42473	78.186.690-3	MADEMACO LTDA.	60.900	34.07	DEUDA FLOTANTE
99	16.04.04	43106	78.186.690-3	MADEMACO LTDA.	2.340	34.07	DEUDA FLOTANTE
100	02.06.04	43115	78.186.690-3	MADEMACO LTDA.	49.700	34.07	DEUDA FLOTANTE
101	11.05.06	53382	78.186.690-3	MADEMACO LTDA.	82.500	34.07	DEUDA FLOTANTE
102	03.10.05	49317	78.186.690-3	MADEMACO LTDA.	59.994	34.07	DEUDA FLOTANTE
103	25.08.05	12404	8.406.787-3	MARIA ALEJANDRA LEIVA SOMMARUGA	247.877	34.07	DEUDA FLOTANTE

104	22.02.06	1125	10.506.188-9	MARIO PALMA FUENTES	87.941	34.07	DEUDA FLOTANTE
105	01.06.07	158	14.626.885-4	MASLOVA CASTRO NUÑEZ	18.207	34.07	DEUDA FLOTANTE
106	30.09.05	22370	78.474.010-2	NORAMBUENA COX COMPUTACION LTDA.	36.854	34.07	DEUDA FLOTANTE
107	26.11.04	7711	87.796.400-0	ORTIZ FICA LTDA.	23.835	34.07	DEUDA FLOTANTE
108	31.03.05	100417	85.232.200-4	PATRICIO CARVALLO Y CIA. LTDA.	86.632	34.07	DEUDA FLOTANTE
109	19.03.08	15741	8.795.889-2	PATRICIO MARTINEZ MORALES	49.500	34.07	DEUDA FLOTANTE
110	28.05.08	16377	8.795.889-2	PATRICIO MARTINEZ MORALES	90.200	34.07	DEUDA FLOTANTE
111	14.12.06	146	76.529.160-7	PROEX LTDA.	91.547	34.07	DEUDA FLOTANTE
112	15.12.04	2644	10.124.158-0	RUTH AVALO GONZALEZ	7.000	34.07	DEUDA FLOTANTE
113	13.12.06	6920	78.216.560-7	SAO COMPUTACION	569.432	34.07	DEUDA FLOTANTE
114	29.12.06	6940	78.216.560-7	SAO COMPUTACION	94.730	34.07	DEUDA FLOTANTE
115	29.12.06	6941	78.216.560-7	SAO COMPUTACION	77.500	34.07	DEUDA FLOTANTE
116	14.03.06	116375	3.992.565-6	SERGIO ADRIAN MANZOR MANCILLA	140.000	34.07	DEUDA FLOTANTE
117	19.11.07	47165	79.702.500-3	SOC. COMERCIAL OFICINTA LTDA.	133.810	34.07	DEUDA FLOTANTE
118	05.12.07	47286	79.702.500-3	SOC. COMERCIAL OFICINTA LTDA.	83.919	34.07	DEUDA FLOTANTE
119	17.12.07	47382	79.702.500-3	SOC. COMERCIAL OFICINTA LTDA.	88.780	34.07	DEUDA FLOTANTE
120	17.12.07	47387	79.702.500-3	SOC. COMERCIAL OFICINTA LTDA.	85.960	34.07	DEUDA FLOTANTE
121	17.12.07	47384	79.702.500-3	SOC. COMERCIAL OFICINTA LTDA.	62.900	34.07	DEUDA FLOTANTE
122	17.12.07	47383	79.702.500-3	SOC. COMERCIAL OFICINTA LTDA.	89.900	34.07	DEUDA FLOTANTE
123	05.02.08	47649	79.702.500-3	SOC.COMERCIAL OFICINTA LTDA.	179.833	34.07	DEUDA FLOTANTE
124	05.02.08	47650	79.702.500-3	SOC.COMERCIAL OFICINTA LTDA.	3.754	34.07	DEUDA FLOTANTE
125	05.02.08	47651	79.702.500-3	SOC.COMERCIAL OFICINTA LTDA.	334.980	34.07	DEUDA FLOTANTE
126	05.02.08	47652	79.702.500-3	SOC.COMERCIAL OFICINTA LTDA.	30.579	34.07	DEUDA FLOTANTE
127	11.11.2009	577	76.036.348-0	SOCIEDAD INVERSIONES DE ORIVE LTDA.	25.407	34.07	DEUDA FLOTANTE
128	28-05-2009	98	76.036.348-0	SOCIEDAD INVERSIONES DE ORIVE LTDA.	39.345	34.07	DEUDA FLOTANTE
129	11.05.06	4873	4.987.111-2	SYLVIA GUACOLDA HERRERA OSSES	7.960	34.07	DEUDA FLOTANTE
130	04.06.09	7351	77.730.550-6	TECNOEXPRESS LTDA.	15.000	34.07	DEUDA FLOTANTE
131	01.12.06	85	76.064.700-4	TEKWORX LTDA.	19.992	34.07	DEUDA FLOTANTE
132	01.12.06	84	76.064.700-4	TEKWORX LTDA.	140.956	34.07	DEUDA FLOTANTE
133	18.12.06	98	76.064.700-4	TEKWORX LTDA.	48.760	34.07	DEUDA FLOTANTE
134	06.10.08	29761	5.741.081-7	VITALIA DEL CARMEN ZUÑIGA RIFFO	89.932	34.07	DEUDA FLOTANTE
135	06.10.08	29762	5.741.081-7	VITALIA DEL CARMEN ZUÑIGA RIFFO	27.597	34.07	DEUDA FLOTANTE
136	13.05.08	27737	5.741.081-7	VITALIA DEL CARMEN ZUÑIGA RIFFO	59.262	34.07	DEUDA FLOTANTE
137	29.05.08	27939	5.741.081-7	VITALIA DEL CARMEN ZUÑIGA RIFFO	84.728	34.07	DEUDA FLOTANTE
138	20.11.08	30373	5.741.081-7	VITALIA DEL CARMEN ZUÑIGA RIFFO	189.163	34.07	DEUDA FLOTANTE
139	20.11.08	30374	5.741.081-7	VITALIA DEL CARMEN ZUÑIGA RIFFO	11.450	34.07	DEUDA FLOTANTE
140	27.10.05	142524	79.511.970-1	WALTER BASCUÑAN S.A.	16.490	34.07	DEUDA FLOTANTE

OTROS PROVEEDORES	\$	11.871.845
RENE VALENZUELA	\$	10.334.020
CONVENIO UZ LINARES	\$	51.673.974
TOTAL DEUDA FLOTANTE AL 31/12/2010	\$	73.879.839

FACTURAS SIN DEVENGAR

N°	FECHA	FACTURA	RUT.	PROVEEDOR	VALOR \$	SUBT.	DETALLE
1	25.09.09	5870	76.741.910-4	JESUS PONS FRANCO Y CIA. S.A.	333.200	22.06.002	MANT. Y REP. VEHICULOS
2	29.12.09	50	9.695.276-7	LUIS ALBERTO CONTRERAS DIAZ	493.000	22.08.007	PASAJE F. Y BODEGAJE
3	03.04.09	263	16.190.469-4	MARCELO DE ORIVE GALDAMES	137.407	22.04.001	MAT. ENSEÑANZA
4	03.04.10	264	16.190.469-4	MARCELO DE ORIVE GALDAMES	16.636	22.04.001	MAT. ENSEÑANZA
5	13.03.10	231	16.190.469-4	MARCELO DE ORIVE GALDAMES	18.747	22.04.001	MAT. OFICINA
6	26.03.09	253	16.190.469-4	MARCELO DE ORIVE GALDAMES	20.000	22.04.001	MAT. OFICINA
7	22.09.10	78609	96.889.440-4	MEDITERRANEO AUTOMOTORES S.A.	347.920	22.04.001	MANT. Y REP. VEHICULOS
1	16.01.09	98	9.912.206-4	PATRICIO VALDES OSES	595.000	22.08.007	PASAJE F. Y BODEGAJE
	28.05.09	98	76.036.348-0	SOCIEDAD INVERSIONES DE ORIVE LTDA.	17.545	22.04.001	MAT. OFICINA
7	11.09.10	427	76.036.348-0	SOCIEDAD INVERSIONES DE ORIVE LTDA.	40.303	22.04.009	INSUMOS COMP.
8	29.09.10	468	76.036.348-0	SOCIEDAD INVERSIONES DE ORIVE LTDA.	41.220	22.04.009	INSUMOS COMP.
9	31.12.09	687	76.036.348-0	SOCIEDAD INVERSIONES DE ORIVE LTDA.	19.083	22.04.009	INSUMOS COMP.
5	29.12.10	2019	76.036.348-0	SOCIEDAD INVERSIONES DE ORIVE LTDA.	259.004	22.04.009	INSUMOS COMP.
6	18.11.09	599	76.036.348-0	SOCIEDAD INVERSIONES DE ORIVE LTDA.	25.277	22.04.009	INSUMOS COMP.
7	14.08.10	339	76.036.348-0	SOCIEDAD INVERSIONES DE ORIVE LTDA.	77.895	22.04.007	MAT. ASEO
8	14.08.09	340	76.036.348-0	SOCIEDAD INVERSIONES DE ORIVE LTDA.	21.024	22.04.007	MAT. ASEO
3	11.11.09	573	76.036.348-0	SOCIEDAD INVERSIONES DE ORIVE LTDA.	80.326	22.04.002	MAT. ENSEÑANZA
4	11.11.09	574	76.036.348-0	SOCIEDAD INVERSIONES DE ORIVE LTDA.	14.592	22.04.002	MAT. ENSEÑANZA
5	15.12.09	710	76.036.348-0	SOCIEDAD INVERSIONES DE ORIVE LTDA.	30.666	22.04.001	MAT. OFICINA
6	22.12.09	776	76.036.348-0	SOCIEDAD INVERSIONES DE ORIVE LTDA.	71.817	22.04.001	MAT. OFICINA
7	30.11.09	625	76.036.348-0	SOCIEDAD INVERSIONES DE ORIVE LTDA.	45.551	22.04.009	MOBILIARIO Y OTROS
2	23.12.10	9988	77.730.550-6	TECNOEXPRESS LTDA.	45.000	22.04.009	INSUMOS COMP.
8	25.03.09	577	76.641.910-0	YAMIL NAJLE ALEE (EL HERALDO)	77.350	22.04.009	INSUMOS COMP.
				TOTAL FACTURAS SIN DEVENGAR			
				\$	2.828.563		

FACTURAS SIN DEVENGAR, NI PAGAR, POR FALTA DE PRESUPUESTO AL 31/12/2010

ENERGIA ELECTRICA DE LUZLINARES S.A.**AGOSTO DE 2009**

1	29-08-2009	495464	96.884.450-4	LICEO C-38 COLBUN, NIC 53215-0	1.142.673	22.05.002	CONSUMO BASICO
2	29-08-2009	495509	96.884.450-4	ESCUELA F-490 MAULE SUR, NIC 2176-8	181.214	22.05.002	CONSUMO BASICO
3	29-08-2009	0	96.884.450-4	ESCUELA F-490 MAULE SUR, NIC 132770-4	-	22.05.002	CONSUMO BASICO
4	29-08-2009	495529	96.884.450-4	ESCUELA G-517 QUINAMAVIDA, NIC 798-6	36.504	22.05.002	CONSUMO BASICO
5	29-08-2009	495447	96.884.450-4	ESCUELA G-518 PASO RARI, NIC 1373-0	36.504	22.05.002	CONSUMO BASICO
6	29-08-2009	495459	96.884.450-4	ESCUELA G-520 LO RABONES, NIC 92222-3	28.082	22.05.002	CONSUMO BASICO
7	29-08-2009	495485	96.884.450-4	ESCUELA G-521 LA GUARDIA, NIC 9252-5	73.296	22.05.002	CONSUMO BASICO
8	29-08-2009	495394	96.884.450-4	ESCUELA F-522 LA FLORESTA, NIC 2180-6	434.521	22.05.002	CONSUMO BASICO
9	29-08-2009	495395	96.884.450-4	ESC. F-522 LA FLORESTA(COMP)NIC 54442-6	8.467	22.05.002	CONSUMO BASICO
10	29-08-2009	495493	96.884.450-4	ESC. G-524 R.DE PATAGUAS, NIC 8973-7	25.723	22.05.002	CONSUMO BASICO
11	29-08-2009	0	96.884.450-4	ESC. G-524 R.DE PATAGUAS (DIRECTOR)NIC 8974-5	-	22.05.002	CONSUMO BASICO
12	29-08-2009	495483	96.884.450-4	ESCUELA G-525 LOS BOLDOS, NIC 52049-7	70.164	22.05.002	CONSUMO BASICO
13	29-08-2009	495451	96.884.450-4	ESCUELA G-526 L.DE PUTAGAN, NIC 2154-7	157.992	22.05.002	CONSUMO BASICO
14	29-08-2009	495384	96.884.450-4	ESCUELA F-529 SAN JUAN, NIC 1032-4	41.088	22.05.002	CONSUMO BASICO
15	29-08-2009	495385	96.884.450-4	ESCUELA F-529 SAN JUAN, NIC 53007-7	26.266	22.05.002	CONSUMO BASICO
16	29-08-2009	495383	96.884.450-4	ESCUELA F-529 SAN JUAN, NIC 54896-0	146.147	22.05.002	CONSUMO BASICO
17	29-08-2009	495386	96.884.450-4	ESCUELA F-529 SAN JUAN, NIC 120139-5	39.088	22.05.002	CONSUMO BASICO
18	29-08-2009	495469	96.884.450-4	ESCUELA G-530 STA. ELENA, NIC 3596-3	92.067	22.05.002	CONSUMO BASICO
19	29-08-2009	4951221	96.884.450-4	ESCUELA F-531 C.PALACIOS, NIC 127751-0	120.371	22.05.002	CONSUMO BASICO
20	29-08-2009	495470	96.884.450-4	ESCUELA F-531 C.PALACIOS, NIC 244-5	145.094	22.05.002	CONSUMO BASICO
21	29-08-2009	495531	96.884.450-4	ESCUELA F-532 S.DIONISIO, NIC 124953-3	415.280	22.05.002	CONSUMO BASICO
22	29-08-2009	495171	96.884.450-4	ESCUELA F-533 PANIMAVIDA, NIC 132432-2	665.220	22.05.002	CONSUMO BASICO
23	29-08-2009	495472	96.884.450-4	ESCUELA F-533 PVDA. (S.COMP.), NIC 54457-4	1.400	22.05.002	CONSUMO BASICO
					3.887.161		

SEPTIEMBRE DE 2009

1	29-09-2009	516728	96.884.450-4	LICEO C-38 COLBUN, NIC 53215-0	1.103.168	22.05.002	CONSUMO BASICO
2	29-09-2009	516708	96.884.450-4	ESCUELA F-490 MAULE SUR, NIC 2176-8	6.953	22.05.002	CONSUMO BASICO
3	29-09-2009	516902	96.884.450-4	ESCUELA F-490 MAULE SUR, NIC 132770-4	17.523	22.05.002	CONSUMO BASICO
4	29-09-2009	516663	96.884.450-4	ESCUELA G-517 QUINAMAVIDA, NIC 798-6	44.864	22.05.002	CONSUMO BASICO
5	29-09-2009	516646	96.884.450-4	ESCUELA G-518 PASO RARI, NIC 1373-0	60.311	22.05.002	CONSUMO BASICO
6	29-09-2009	516658	96.884.450-4	ESCUELA G-520 LO RABONES, NIC 92222-3	28.075	22.05.002	CONSUMO BASICO
7	29-09-2009	516684	96.884.450-4	ESCUELA G-521 LA GUARDIA, NIC 9252-5	79.494	22.05.002	CONSUMO BASICO
8	29-09-2009	516593	96.884.450-4	ESCUELA F-522 LA FLORESTA, NIC 2180-6	451.247	22.05.002	CONSUMO BASICO

9	29-09-2009	516594	96.884.450-4	ESC. F-522 LA FLORESTA(COMP)NIC 54442-6	15.317	22.05.002	CONSUMO BASICO
10	29-09-2009	516692	96.884.450-4	ESC. G-524 R.DE PATAGUAS, NIC 8973-7	46.353	22.05.002	CONSUMO BASICO
11	29-09-2009		96.884.450-4	ESC. G-524 R.DE PATAGUAS (DIRECTOR)NIC 8974-5	-	22.05.002	CONSUMO BASICO
12	29-09-2009	516682	96.884.450-4	ESCUELA G-525 LOS BOLDOS, NIC 52049-7	47.466	22.05.002	CONSUMO BASICO
13	29-09-2009	416650	96.884.450-4	ESCUELA G-526 L.DE PUTAGAN, NIC 2154-7	120.213	22.05.002	CONSUMO BASICO
14	29-09-2009	516583	96.884.450-4	ESCUELA F-529 SAN JUAN, NIC 1032-4	51.882	22.05.002	CONSUMO BASICO
15	29-09-2009	516584	96.884.450-4	ESCUELA F-529 SAN JUAN, NIC 53007-7	28.041	22.05.002	CONSUMO BASICO
16	29-09-2009	516582	96.884.450-4	ESCUELA F-529 SAN JUAN, NIC 54896-0	126.422	22.05.002	CONSUMO BASICO
17	29-09-2009	516585	96.884.450-4	ESCUELA F-529 SAN JUAN, NIC 120139-5	59.316	22.05.002	CONSUMO BASICO
18	29-09-2009	516668	96.884.450-4	ESCUELA G-530 STA. ELENA, NIC 3596-3	96.300	22.05.002	CONSUMO BASICO
19	29-09-2009	516665	96.884.450-4	ESCUELA F-531 C.PALACIOS, NIC 127751-0	80.933	22.05.002	CONSUMO BASICO
20	29-09-2009	516655	96.884.450-4	ESCUELA F-531 C.PALACIOS, NIC 244-5	131.977	22.05.002	CONSUMO BASICO
21	29-09-2009	124953-3	96.884.450-4	ESCUELA F-532 S.DIONISIO, NIC 124953-3	462.814	22.05.002	CONSUMO BASICO
22	29-09-2009	516920	96.884.450-4	ESCUELA F-533 PANIMAVIDA, NIC 132432-2	657.517	22.05.002	CONSUMO BASICO
23	29-09-2009	516671	96.884.450-4	ESCUELA F-533 PVDA. (S.COMP.), NIC 54457-4	1.557	22.05.002	CONSUMO BASICO
					3.717.743		

OCTUBRE DE 2009

1	30-10-2010	167817	96.884.450-4	LICEO C-38 COLBUN, NIC 53215-0	637.527	22.05.002	CONSUMO BASICO
2	30-10-2010	529215	96.884.450-4	ESCUELA F-490 MAULE SUR, NIC 2176-8	1.384	22.05.002	CONSUMO BASICO
3	30-10-2010	0	96.884.450-4	ESCUELA F-490 MAULE SUR, NIC 132770-4	-	22.05.002	CONSUMO BASICO
4	30-10-2010	267752	96.884.450-4	ESCUELA G-517 QUINAMAVIDA, NIC 798-6	55.991	22.05.002	CONSUMO BASICO
5	30-10-2010	267735	96.884.450-4	ESCUELA G-518 PASO RARI, NIC 1373-0	54.874	22.05.002	CONSUMO BASICO
6	30-10-2010	267747	96.884.450-4	ESCUELA G-520 LO RABONES, NIC 92222-3	49.824	22.05.002	CONSUMO BASICO
7	30-10-2010	267773	96.884.450-4	ESCUELA G-521 LA GUARDIA, NIC 9252-5	111.615	22.05.002	CONSUMO BASICO
8	30-10-2010	267682	96.884.450-4	ESCUELA F-522 LA FLORESTA, NIC 2180-6	587.006	22.05.002	CONSUMO BASICO
9	30-10-2010	267683	96.884.450-4	ESC. F-522 LA FLORESTA(COMP)NIC 54442-6	11.610	22.05.002	CONSUMO BASICO
10	30-10-2010	267781	96.884.450-4	ESC. G-524 R.DE PATAGUAS, NIC 8973-7	45.475	22.05.002	CONSUMO BASICO
11	30-10-2010	0	96.884.450-4	ESC. G-524 R.DE PATAGUAS (DIRECTOR)NIC 8974-5	-	22.05.002	CONSUMO BASICO
12	30-10-2010	267739	96.884.450-4	ESCUELA G-525 LOS BOLDOS, NIC 52049-7	55.899	22.05.002	CONSUMO BASICO
13	30-10-2010	267739	96.884.450-4	ESCUELA G-526 L.DE PUTAGAN, NIC 2154-7	90.798	22.05.002	CONSUMO BASICO
14	30-10-2010	267672	96.884.450-4	ESCUELA F-529 SAN JUAN, NIC 1032-4	91.761	22.05.002	CONSUMO BASICO
15	30-10-2010	529091	96.884.450-4	ESCUELA F-529 SAN JUAN, NIC 53007-7	31.647	22.05.002	CONSUMO BASICO
16	30-10-2010	267671	96.884.450-4	ESCUELA F-529 SAN JUAN, NIC 54896-0	71.575	22.05.002	CONSUMO BASICO
17	30-10-2010	267674	96.884.450-4	ESCUELA F-529 SAN JUAN, NIC 120139-5	27.766	22.05.002	CONSUMO BASICO
18	30-10-2010	267757	96.884.450-4	ESCUELA G-530 STA. ELENA, NIC 3596-3	138.451	22.05.002	CONSUMO BASICO
19	30-10-2010	268060	96.884.450-4	ESCUELA F-531 C.PALACIOS, NIC 127751-0	67.066	22.05.002	CONSUMO BASICO

20	30-10-2010	267744	96.884.450-4	ESCUELA F-531 C.PALACIOS, NIC 244-5	199.506	22.05.002	CONSUMO BASICO
21	30-10-2010	267819	96.884.450-4	ESCUELA F-532 S.DIONISIO, NIC 124953-3	413.339	22.05.002	CONSUMO BASICO
22	30-10-2010	353578	96.884.450-4	ESCUELA F-533 PANIMAVIDA, NIC 132432-2	551.301	22.05.002	CONSUMO BASICO
23	30-10-2010	267760	96.884.450-4	ESCUELA F-533 PVDA. (S.COMP.), NIC 54457-4	4.748	22.05.002	CONSUMO BASICO
					3.299.163		

NOVIEMBRE DE 2009

1	29-09-2009	550734	96.884.450-4	LICEO C-38 COLBUN, NIC 53215-0	569.464	22.05.002	CONSUMO BASICO
2	29-09-2009	550714	96.884.450-4	ESCUELA F-490 MAULE SUR, NIC 2176-8	1.392	22.05.002	CONSUMO BASICO
3	29-09-2009	0	96.884.450-4	ESCUELA F-490 MAULE SUR, NIC 132770-4	-	22.05.002	CONSUMO BASICO
4	29-09-2009	550669	96.884.450-4	ESCUELA G-517 QUINAMAVIDA, NIC 798-6	37.079	22.05.002	CONSUMO BASICO
5	29-09-2009	550652	96.884.450-4	ESCUELA G-518 PASO RARI, NIC 1373-0	46.582	22.05.002	CONSUMO BASICO
6	29-09-2009	550664	96.884.450-4	ESCUELA G-520 LO RABONES, NIC 92222-3	26.351	22.05.002	CONSUMO BASICO
7	29-09-2009	550690	96.884.450-4	ESCUELA G-521 LA GUARDIA, NIC 9252-5	54.262	22.05.002	CONSUMO BASICO
8	29-09-2009	0	96.884.450-4	ESCUELA F-522 LA FLORESTA, NIC 2180-6	415.082	22.05.002	CONSUMO BASICO
9	29-09-2009	550591	96.884.450-4	ESC. F-522 LA FLORESTA(COMP)NIC 54442-6	19.522	22.05.002	CONSUMO BASICO
10	29-09-2009	550600	96.884.450-4	ESC. G-524 R.DE PATAGUAS, NIC 8973-7	56.601	22.05.002	CONSUMO BASICO
11	29-09-2009	550698	96.884.450-4	ESC. G-524 R.DE PATAGUAS (DIRECTOR)NIC 8974-5	1.574	22.05.002	CONSUMO BASICO
12	29-09-2009	550339	96.884.450-4	ESCUELA G-525 LOS BOLDOS, NIC 52049-7	3.922	22.05.002	CONSUMO BASICO
13	23-08-3407	550688	96.884.450-4	ESCUELA G-526 L.DE PUTAGAN, NIC 2154-7	30.784	22.05.002	CONSUMO BASICO
14	29-09-2009	550656	96.884.450-4	ESCUELA F-529 SAN JUAN, NIC 1032-4	44.295	22.05.002	CONSUMO BASICO
15	29-09-2009	550599	96.884.450-4	ESCUELA F-529 SAN JUAN, NIC 53007-7	53.026	22.05.002	CONSUMO BASICO
16	29-09-2009	550589	96.884.450-4	ESCUELA F-529 SAN JUAN, NIC 54896-0	98.272	22.05.002	CONSUMO BASICO
17	29-09-2009	550590	96.884.450-4	ESCUELA F-529 SAN JUAN, NIC 120139-5	53.026	22.05.002	CONSUMO BASICO
18	29-09-2009	550588	96.884.450-4	ESCUELA G-530 STA. ELENA, NIC 3596-3	83.730	22.05.002	CONSUMO BASICO
19	29-09-2009	550316	96.884.450-4	ESCUELA F-531 C.PALACIOS, NIC 127751-0	51.790	22.05.002	CONSUMO BASICO
20	29-09-2009	550661	96.884.450-4	ESCUELA F-531 C.PALACIOS, NIC 244-5	119.736	22.05.002	CONSUMO BASICO
21	29-09-2009		96.884.450-4	ESCUELA F-532 S.DIONISIO, NIC 124953-3		22.05.002	CONSUMO BASICO
22	29-09-2009	550353	96.884.450-4	ESCUELA F-533 PANIMAVIDA, NIC 132432-2	14.112	22.05.002	CONSUMO BASICO
23	29-09-2009	550677	96.884.450-4	ESCUELA F-533 PVDA. (S.COMP.), NIC 54457-4	1.390	22.05.002	CONSUMO BASICO
					1.781.992		

DICIEMBRE DE 2009

1	29-12-2009	572742	96.884.450-4	LICEO C-38 COLBUN, NIC 53215-0	424.867	22.05.002	CONSUMO BASICO
2	29-12-2009	272722	96.884.450-4	ESCUELA F-490 MAULE SUR, NIC 2176-8	4.717.177	22.05.002	CONSUMO BASICO
3	29-12-2009	572677	96.884.450-4	ESCUELA G-517 QUINAMAVIDA, NIC 798-6	38.024	22.05.002	CONSUMO BASICO
4	29-12-2009	572660	96.884.450-4	ESCUELA G-518 PASO RARI, NIC 1373-0	47.003	22.05.002	CONSUMO BASICO
5	29-12-2009	572672	96.884.450-4	ESCUELA G-520 LO RABONES, NIC 92222-3	26.121	22.05.002	CONSUMO BASICO
6	29-12-2009	572698	96.884.450-4	ESCUELA G-521 LA GUARDIA, NIC 9252-5	69.232	22.05.002	CONSUMO BASICO

7	29-12-2009	572607	96.884.450-4	ESCUELA F-522 LA FLORESTA, NIC 2180-6	407.730	22.05.002	CONSUMO BASICO
8	29-12-2009	572608	96.884.450-4	ESC. F-522 LA FLORESTA(COMP)NIC 54442-6	24.649	22.05.002	CONSUMO BASICO
9	29-12-2009	572706	96.884.450-4	ESC. G-524 R.DE PATAGUAS, NIC 8973-7	25.531	22.05.002	CONSUMO BASICO
10	29-12-2009	573372	96.884.450-4	ESC. G-524 R.DE PATAGUAS (DIRECTOR)NIC 8974-5	1.200	22.05.002	CONSUMO BASICO
11	29-12-2009	572696	96.884.450-4	ESCUELA G-525 LOS BOLDOS, NIC 52049-7	36.896	22.05.002	CONSUMO BASICO
12	29-12-2009	572664	96.884.450-4	ESCEULA G-526 L.DE PUTAGAN, NIC 2154-7	62.086	22.05.002	CONSUMO BASICO
13	29-12-2009	572597	96.884.450-4	ESCUELA F-529 SAN JUAN, NIC 1032-4	37.352	22.05.002	CONSUMO BASICO
14	29-12-2009	572598	96.884.450-4	ESCUELA F-529 SAN JUAN, NIC 53007-7	30.332	22.05.002	CONSUMO BASICO
15	29-12-2009	572596	96.884.450-4	ESCUELA F-529 SAN JUAN, NIC 54896-0	56.798	22.05.002	CONSUMO BASICO
16	29-12-2009	572599	96.884.450-4	ESCUELA F-529 SAN JUAN, NIC 120139-5	23.580	22.05.002	CONSUMO BASICO
17	29-12-2009	572682	96.884.450-4	ESCUELA G-530 STA. ELENA, NIC 3596-3	83.715	22.05.002	CONSUMO BASICO
18	29-12-2009	573349	96.884.450-4	ESCUELA F-531 C.PALACIOS, NIC 127751-0	56.091	22.05.002	CONSUMO BASICO
19	29-12-2009	572599	96.884.450-4	ESCUELA F-531 C.PALACIOS, NIC 244-5	136.260	22.05.002	CONSUMO BASICO
20	29-12-2009	572744	96.884.450-4	ESCUELA F-532 S. DIONISIO, NIC 124953-3	398.945	22.05.002	CONSUMO BASICO
21	29-12-2009	573404	96.884.450-4	ESCUELA F-533 PANIMAVIDA, NIC 132432-2	550.833	22.05.002	CONSUMO BASICO
22	29-12-2009	572685	96.884.450-4	ESCUELA F-533 PVDA. (S.COMP.), NIC 54457-4	1.860	22.05.002	CONSUMO BASICO
					7.256.282		

FEBRERO DE 2010

1	25-02-2010	321514	96.884.450-4	LICEO C-38 COLBUN, NIC 53215-0	101.210	22.05.002	CONSUMO BASICO
2	25-02-2010	621503	96.884.450-4	ESCUELA F-490 MAULE SUR, NIC 2176-8	207.691	22.05.002	CONSUMO BASICO
3	25-02-2010	624157	96.884.450-4	ESCUELA F-490 MAULE SUR, NIC 132770-4	18.413	22.05.002	CONSUMO BASICO
3	25-02-2010	621449	96.884.450-4	ESCUELA G-517 QUINAMAVIDA, NIC 798-6	35.503	22.05.002	CONSUMO BASICO
4	25-02-2010	621432	96.884.450-4	ESCUELA G-518 PASO RARI, NIC 1373-0	38.937	22.05.002	CONSUMO BASICO
5	25-02-2010	621444	96.884.450-4	ESCUELA G-520 LO RABONES, NIC 92222-3	35.981	22.05.002	CONSUMO BASICO
6	25-02-2010	621470	96.884.450-4	ESCUELA G-521 LA GUARDIA, NIC 9252-5	18.281	22.05.002	CONSUMO BASICO
7	25-02-2010	621379	96.884.450-4	ESCUELA F-522 LA FLORESTA, NIC 2180-6	379.814	22.05.002	CONSUMO BASICO
8	25-02-2010	621380	96.884.450-4	ESC. F-522 LA FLORESTA(COMP)NIC 54442-6	14.482	22.05.002	CONSUMO BASICO
9	25-02-2010	621478	96.884.450-4	ESC. G-524 R.DE PATAGUAS, NIC 8973-7	24.144	22.05.002	CONSUMO BASICO
10	25-02-2010	624143	96.884.450-4	ESC. G-524 R.DE PATAGUAS (DIRECTOR)NIC 8974-5	1.200	22.05.002	CONSUMO BASICO
11	25-02-2010	521468	96.884.450-4	ESCUELA G-525 LOS BOLDOS, NIC 52049-7	21.351	22.05.002	CONSUMO BASICO
12	25-02-2010	621436	96.884.450-4	ESCEULA G-526 L.DE PUTAGAN, NIC 2154-7	39.760	22.05.002	CONSUMO BASICO
13	25-02-2010	621369	96.884.450-4	ESCUELA F-529 SAN JUAN, NIC 1032-4	33.320	22.05.002	CONSUMO BASICO
14	25-02-2010	621370	96.884.450-4	ESCUELA F-529 SAN JUAN, NIC 53007-7	23.424	22.05.002	CONSUMO BASICO
15	25-02-2010	621368	96.884.450-4	ESCUELA F-529 SAN JUAN, NIC 54896-0	38.265	22.05.002	CONSUMO BASICO
16	25-02-2010	621371	96.884.450-4	ESCUELA F-529 SAN JUAN, NIC 120139-5	7.722	22.05.002	CONSUMO BASICO
17	25-02-2010	621454	96.884.450-4	ESCUELA G-530 STA. ELENA, NIC 3596-3	83.052	22.05.002	CONSUMO BASICO

18	25-02-2010	624121	96.884.450-4	ESCUELA F-531 C.PALACIOS, NIC 127751-0	23.976	22.05.002	CONSUMO BASICO
19	25-02-2010	621441	96.884.450-4	ESCUELA F-531 C.PALACIOS, NIC 244-5	106.538	22.05.002	CONSUMO BASICO
20	25-02-2010	621516	96.884.450-4	ESCUELA F-532 S. DIONISIO, NIC 124953-3	272.515	22.05.002	CONSUMO BASICO
21	25-02-2010	624175	96.884.450-4	ESCUELA F-533 PANIMAVIDA, NIC 132432-2	552.403	22.05.002	CONSUMO BASICO
22	25-02-2010	621457	96.884.450-4	ESCUELA F-533 PVDA. (S.COMP.), NIC 54457-4	11.721	22.05.002	CONSUMO BASICO
					2.089.703		

MARZO DE 2010

1	30-03-2010	650880	96.884.450-4	LICEO C-38 COLBUN, NIC 53215-0	94.160	22.05.002	CONSUMO BASICO
2	30-03-2010	650869	96.884.450-4	ESCUELA F-490 MAULE SUR, NIC 2176-8	218.517	22.05.002	CONSUMO BASICO
3	30-03-2010	0	96.884.450-4	ESCUELA F-490 MAULE SUR, NIC 132770-4	-	22.05.002	CONSUMO BASICO
3	30-03-2010	650815	96.884.450-4	ESCUELA G-517 QUINAMAVIDA, NIC 798-6	38.981	22.05.002	CONSUMO BASICO
4	30-03-2010	650807	96.884.450-4	ESCUELA G-518 PASO RARI, NIC 1373-0	75.766	22.05.002	CONSUMO BASICO
5	30-03-2010	650810	96.884.450-4	ESCUELA G-520 LO RABONES, NIC 92222-3	24.950	22.05.002	CONSUMO BASICO
6	30-03-2010	650836	96.884.450-4	ESCUELA G-521 LA GUARDIA, NIC 9252-5	1.169	22.05.002	CONSUMO BASICO
7	30-03-2010	650745	96.884.450-4	ESCUELA F-522 LA FLORESTA, NIC 2180-6	357.964	22.05.002	CONSUMO BASICO
8	30-03-2010	650746	96.884.450-4	ESC. F-522 LA FLORESTA(COMP)NIC 54442-6	1.167	22.05.002	CONSUMO BASICO
9	30-03-2010	650844	96.884.450-4	ESC. G-524 R.DE PATAGUAS, NIC 8973-7	1.337	22.05.002	CONSUMO BASICO
10	30-03-2010	652037	96.884.450-4	ESC. G-524 R.DE PATAGUAS (DIRECTOR)NIC 8974-5	1.280	22.05.002	CONSUMO BASICO
11	30-03-2010	650834	96.884.450-4	ESCUELA G-525 LOS BOLDOS, NIC 52049-7	14.312	22.05.002	CONSUMO BASICO
12	30-03-2010	650802	96.884.450-4	ESCUELA G-526 L.DE PUTAGAN, NIC 2154-7	29.547	22.05.002	CONSUMO BASICO
13	30-03-2010	650735	96.884.450-4	ESCUELA F-529 SAN JUAN, NIC 1032-4	32.041	22.05.002	CONSUMO BASICO
14	30-03-2010	650736	96.884.450-4	ESCUELA F-529 SAN JUAN, NIC 53007-7	21.107	22.05.002	CONSUMO BASICO
15	30-03-2010	650734	96.884.450-4	ESCUELA F-529 SAN JUAN, NIC 54896-0	35.473	22.05.002	CONSUMO BASICO
16	30-03-2010	650737	96.884.450-4	ESCUELA F-529 SAN JUAN, NIC 120139-5	4.042	22.05.002	CONSUMO BASICO
17	30-03-2010	650820	96.884.450-4	ESCUELA G-530 STA. ELENA, NIC 3596-3	72.719	22.05.002	CONSUMO BASICO
18	30-03-2010	650823	96.884.450-4	ESCUELA F-531 C.PALACIOS, NIC 127751-0	2.080	22.05.002	CONSUMO BASICO
19	30-03-2010	652015	96.884.450-4	ESCUELA F-531 C.PALACIOS, NIC 244-5	3.522	22.05.002	CONSUMO BASICO
20	30-03-2010	650882	96.884.450-4	ESCUELA F-532 S. DIONISIO, NIC 124953-3	290.075	22.05.002	CONSUMO BASICO
21	30-03-2010	652069	96.884.450-4	ESCUELA F-533 PANIMAVIDA, NIC 132432-2	523.041	22.05.002	CONSUMO BASICO
22	30-03-2010	650824	96.884.450-4	ESCUELA F-533 PVDA. (S.COMP.), NIC 54457-4	120.178	22.05.002	CONSUMO BASICO
					1.963.428		

ABRIL DE 2010

1	30-04-2010	663358	96.884.450-4	LICEO C-38 COLBUN, NIC 53215-0	618.454	22.05.002	CONSUMO BASICO
2	30-04-2010	663355	96.884.450-4	ESCUELA F-490 MAULE SUR, NIC 2176-8	785.162	22.05.002	CONSUMO BASICO
3	30-04-2010	663293	96.884.450-4	ESCUELA G-517 QUINAMAVIDA, NIC 798-6	28.254	22.05.002	CONSUMO BASICO

4	30-04-2010	663276	96.884.450-4	ESCUELA G-518 PASO RARI, NIC 1373-0	38.432	22.05.002	CONSUMO BASICO
5	30-04-2010	663288	96.884.450-4	ESCUELA G-520 LO RABONES, NIC 92222-3	25.040	22.05.002	CONSUMO BASICO
6	30-04-2010	663314	96.884.450-4	ESCUELA G-521 LA GUARDIA, NIC 9252-5	25.575	22.05.002	CONSUMO BASICO
7	30-04-2010	663280	96.884.450-4	ESCUELA F-522 LA FLORESTA, NIC 2180-6	385.922	22.05.002	CONSUMO BASICO
8	30-04-2010	663224	96.884.450-4	ESC. F-522 LA FLORESTA(COMP)NIC 54442-6	10.792	22.05.002	CONSUMO BASICO
9	30-04-2010	663223	96.884.450-4	ESC. G-524 R.DE PATAGUAS, NIC 8973-7	3.748	22.05.002	CONSUMO BASICO
10	30-04-2010	663976	96.884.450-4	ESC. G-524 R.DE PATAGUAS (DIRECTOR)NIC 8974-5	1.167	22.05.002	CONSUMO BASICO
11	30-04-2010	663312	96.884.450-4	ESCUELA G-525 LOS BOLDOS, NIC 52049-7	26.075	22.05.002	CONSUMO BASICO
12	30-04-2010	663280	96.884.450-4	ESCUELA G-526 L.DE PUTAGAN, NIC 2154-7	72.045	22.05.002	CONSUMO BASICO
13	30-04-2010	663215	96.884.450-4	ESCUELA F-529 SAN JUAN, NIC 1032-4	38.631	22.05.002	CONSUMO BASICO
14	30-04-2010	663214	96.884.450-4	ESCUELA F-529 SAN JUAN, NIC 53007-7	26.392	22.05.002	CONSUMO BASICO
15	30-04-2010	663212	96.884.450-4	ESCUELA F-529 SAN JUAN, NIC 54896-0	60.781	22.05.002	CONSUMO BASICO
16	30-04-2010	663215	96.884.450-4	ESCUELA F-529 SAN JUAN, NIC 120139-5	8.441	22.05.002	CONSUMO BASICO
17	30-04-2010	663298	96.884.450-4	ESCUELA G-530 STA. ELENA, NIC 3596-3	77.934	22.05.002	CONSUMO BASICO
18	30-04-2010	663954	96.884.450-4	ESCUELA F-531 C.PALACIOS, NIC 127751-0	24.560	22.05.002	CONSUMO BASICO
19	30-04-2010	663301	96.884.450-4	ESCUELA F-531 C.PALACIOS, NIC 244-5	1.167	22.05.002	CONSUMO BASICO
20	30-04-2010	663360	96.884.450-4	ESCUELA F-532 S. DIONISIO, NIC 124953-3	355.958	22.05.002	CONSUMO BASICO
21	30-04-2010	664008	96.884.450-4	ESCUELA F-533 PANIMAVIDA, NIC 132432-2	607.873	22.05.002	CONSUMO BASICO
22	30-04-2010		96.884.450-4	ESCUELA F-533 PVDA. (S.COMP.), NIC 54457-4		22.05.002	CONSUMO BASICO
					3.222.403		

MAYO DE 2010

1	30-05-2010	691207	96.884.450-4	LICEO C-38 COLBUN, NIC 53215-0	841.859	22.05.002	CONSUMO BASICO
2	30-05-2010	691204	96.884.450-4	ESCUELA F-490 MAULE SUR, NIC 2176-8	790.562	22.05.002	CONSUMO BASICO
3	30-05-2010	691142	96.884.450-4	ESCUELA G-517 QUINAMAVIDA, NIC 798-6	36.747	22.05.002	CONSUMO BASICO
4	30-05-2010	691125	96.884.450-4	ESCUELA G-518 PASO RARI, NIC 1373-0	48.442	22.05.002	CONSUMO BASICO
5	30-05-2010	691137	96.884.450-4	ESCUELA G-520 LO RABONES, NIC 92222-3	24.988	22.05.002	CONSUMO BASICO
6	30-05-2010	691163	96.884.450-4	ESCUELA G-521 LA GUARDIA, NIC 9252-5	64.228	22.05.002	CONSUMO BASICO
7	30-05-2010	691072	96.884.450-4	ESCUELA F-522 LA FLORESTA, NIC 2180-6	405.129	22.05.002	CONSUMO BASICO
8	30-05-2010	691073	96.884.450-4	ESC. F-522 LA FLORESTA(COMP)NIC 54442-6	25.027	22.05.002	CONSUMO BASICO
9	30-05-2010	691171	96.884.450-4	ESC. G-524 R.DE PATAGUAS, NIC 8973-7	1.920	22.05.002	CONSUMO BASICO
10	30-05-2010	691368	96.884.450-4	ESC. G-524 R.DE PATAGUAS (DIRECTOR)NIC 8974-5	1.064	22.05.002	CONSUMO BASICO
11	30-05-2010	691161	96.884.450-4	ESCUELA G-525 LOS BOLDOS, NIC 52049-7	50.191	22.05.002	CONSUMO BASICO
12	30-05-2010	663225	96.884.450-4	ESCUELA G-526 L.DE PUTAGAN, NIC 2154-7	102.592	22.05.002	CONSUMO BASICO
13	30-05-2010	691064	96.884.450-4	ESCUELA F-529 SAN JUAN, NIC 1032-4	42.861	22.05.002	CONSUMO BASICO
14	30-05-2010	691063	96.884.450-4	ESCUELA F-529 SAN JUAN, NIC 53007-7	50.358	22.05.002	CONSUMO BASICO
15	30-05-2010	691061	96.884.450-4	ESCUELA F-529 SAN JUAN, NIC 54896-0	72.096	22.05.002	CONSUMO BASICO

16	30-05-2010	691064	96.884.450-4	ESCUELA F-529 SAN JUAN, NIC 120139-5	44.883	22.05.002	CONSUMO BASICO
17	30-05-2010	691147	96.884.450-4	ESCUELA G-530 STA. ELENA, NIC 3596-3	82.134	22.05.002	CONSUMO BASICO
18	30-05-2010	691346	96.884.450-4	ESCUELA F-531 C.PALACIOS, NIC 127751-0	56.353	22.05.002	CONSUMO BASICO
19	30-05-2010	0	96.884.450-4	ESCUELA F-531 C.PALACIOS, NIC 244-5	-	22.05.002	CONSUMO BASICO
20	30-05-2010	691209	96.884.450-4	ESCUELA F-532 S. DIONISIO, NIC 124953-3	463.606	22.05.002	CONSUMO BASICO
21	30-05-2010	691401	96.884.450-4	ESCUELA F-533 PANIMAVIDA, NIC 132432-2	614.866	22.05.002	CONSUMO BASICO
22	30-05-2010	691150	96.884.450-4	ESCUELA F-533 PVDA. (S.COMP.), NIC 54457-4	1.064	22.05.002	CONSUMO BASICO
					3.820.970		

JUNIO DE 2010

1	29-06-2010	709154	96.884.450-4	LICEO C-38 COLBUN, NIC 53215-0	1.240.305	22.05.002	CONSUMO BASICO
2	29-06-2010	709151	96.884.450-4	ESCUELA F-490 MAULE SUR, NIC 2176-8	828.060	22.05.002	CONSUMO BASICO
3	29-06-2010	709090	96.884.450-4	ESCUELA G-517 QUINAMAVIDA, NIC 798-6	34.654	22.05.002	CONSUMO BASICO
4	29-06-2010	709073	96.884.450-4	ESCUELA G-518 PASO RARI, NIC 1373-0	43.755	22.05.002	CONSUMO BASICO
5	29-06-2010	709085	96.884.450-4	ESCUELA G-520 LO RABONES, NIC 92222-3	25.290	22.05.002	CONSUMO BASICO
6	29-06-2010	709111	96.884.450-4	ESCUELA G-521 LA GUARDIA, NIC 9252-5	42.598	22.05.002	CONSUMO BASICO
7	29-06-2010	709020	96.884.450-4	ESCUELA F-522 LA FLORESTA, NIC 2180-6	407.305	22.05.002	CONSUMO BASICO
8	29-06-2010	709021	96.884.450-4	ESC. F-522 LA FLORESTA(COMP)NIC 54442-6	29.733	22.05.002	CONSUMO BASICO
9	29-06-2010	709119	96.884.450-4	ESC. G-524 R.DE PATAGUAS, NIC 8973-7	1.241	22.05.002	CONSUMO BASICO
10	29-06-2010	709180	96.884.450-4	ESC. G-524 R.DE PATAGUAS (DIRECTOR)NIC 8974-5	1.411	22.05.002	CONSUMO BASICO
11	29-06-2010	709709	96.884.450-4	ESCUELA G-525 LOS BOLDOS, NIC 52049-7	40.539	22.05.002	CONSUMO BASICO
12	29-06-2010	709077	96.884.450-4	ESCUELA G-526 L.DE PUTAGAN, NIC 2154-7	91.926	22.05.002	CONSUMO BASICO
13	29-06-2010	709095	96.884.450-4	ESCUELA F-529 SAN JUAN, NIC 1032-4	43.498	22.05.002	CONSUMO BASICO
14	29-06-2010	709011	96.884.450-4	ESCUELA F-529 SAN JUAN, NIC 53007-7	45.802	22.05.002	CONSUMO BASICO
15	29-06-2010	709009	96.884.450-4	ESCUELA F-529 SAN JUAN, NIC 54896-0	58.598	22.05.002	CONSUMO BASICO
16	29-06-2010	709012	96.884.450-4	ESCUELA F-529 SAN JUAN, NIC 120139-5	52.904	22.05.002	CONSUMO BASICO
17	29-06-2010	709095	96.884.450-4	ESCUELA G-530 STA. ELENA, NIC 3596-3	97.853	22.05.002	CONSUMO BASICO
18	29-06-2010	709758	96.884.450-4	ESCUELA F-531 C.PALACIOS, NIC 127751-0	44.485	22.05.002	CONSUMO BASICO
19	29-06-2010	709082	96.884.450-4	ESCUELA F-531 C.PALACIOS, NIC 244-5	126.609	22.05.002	CONSUMO BASICO
20	29-06-2010	709156	96.884.450-4	ESCUELA F-532 S. DIONISIO, NIC 124953-3	494.684	22.05.002	CONSUMO BASICO
21	29-06-2010	709813	96.884.450-4	ESCUELA F-533 PANIMAVIDA, NIC 132432-2	797.976	22.05.002	CONSUMO BASICO
22	29-06-2010	709098	96.884.450-4	ESCUELA F-533 PVDA. (S.COMP.), NIC 54457-4	1.174	22.05.002	CONSUMO BASICO
					4.550.400		

JULIO DE 2010

1	29-07-2010	732143	96.884.450-4	LICEO C-38 COLBUN, NIC 53215-0	882.098	22.05.002	CONSUMO BASICO
2	29-07-2010	732140	96.884.450-4	ESCUELA F-490 MAULE SUR, NIC 2176-8	795.581	22.05.002	CONSUMO BASICO

3	29-07-2010	732080	96.884.450-4	ESCUELA G-517 QUINAMAVIDA, NIC 798-6	37.901	22.05.002	CONSUMO BASICO
4	29-07-2010	732063	96.884.450-4	ESCUELA G-518 PASO RARI, NIC 1373-0	46.361	22.05.002	CONSUMO BASICO
5	29-07-2010	732075	96.884.450-4	ESCUELA G-520 LO RABONES, NIC 92222-3	25.763	22.05.002	CONSUMO BASICO
6	29-07-2010	732101	96.884.450-4	ESCUELA G-521 LA GUARDIA, NIC 9252-5	79.104	22.05.002	CONSUMO BASICO
7	29-07-2010	732010	96.884.450-4	ESCUELA F-522 LA FLORESTA, NIC 2180-6	419.891	22.05.002	CONSUMO BASICO
8	29-07-2010	732011	96.884.450-4	ESC. F-522 LA FLORESTA(COMP)NIC 54442-6	25.193	22.05.002	CONSUMO BASICO
9	29-07-2010	732109	96.884.450-4	ESC. G-524 R.DE PATAGUAS, NIC 8973-7	1.252	22.05.002	CONSUMO BASICO
10	29-07-2010	732771	96.884.450-4	ESC. G-524 R.DE PATAGUAS (DIRECTOR)NIC 8974-5	1.252	22.05.002	CONSUMO BASICO
11	29-07-2010	732099	96.884.450-4	ESCUELA G-525 LOS BOLDOS, NIC 52049-7	78.750	22.05.002	CONSUMO BASICO
12	29-07-2010	732067	96.884.450-4	ESCUELA G-526 L.DE PUTAGAN, NIC 2154-7	102.611	22.05.002	CONSUMO BASICO
13	29-07-2010	732002	96.884.450-4	ESCUELA F-529 SAN JUAN, NIC 1032-4	46.503	22.05.002	CONSUMO BASICO
14	29-07-2010	732002	96.884.450-4	ESCUELA F-529 SAN JUAN, NIC 53007-7	47.576	22.05.002	CONSUMO BASICO
15	29-07-2010	731999	96.884.450-4	ESCUELA F-529 SAN JUAN, NIC 54896-0	62.923	22.05.002	CONSUMO BASICO
16	29-07-2010	732002	96.884.450-4	ESCUELA F-529 SAN JUAN, NIC 120139-5	70.904	22.05.002	CONSUMO BASICO
17	29-07-2010	732085	96.884.450-4	ESCUELA G-530 STA. ELENA, NIC 3596-3	102.903	22.05.002	CONSUMO BASICO
18	29-07-2010	732749	96.884.450-4	ESCUELA F-531 C.PALACIOS, NIC 127751-0	76.776	22.05.002	CONSUMO BASICO
19	29-07-2010	732072	96.884.450-4	ESCUELA F-531 C.PALACIOS, NIC 244-5	144.911	22.05.002	CONSUMO BASICO
20	29-07-2010	732145	96.884.450-4	ESCUELA F-532 S. DIONISIO, NIC 124953-3	111.920	22.05.002	CONSUMO BASICO
21	29-07-2010	732808	96.884.450-4	ESCUELA F-533 PANIMAVIDA, NIC 132432-2	503.967	22.05.002	CONSUMO BASICO
22	29-07-2010	732088	96.884.450-4	ESCUELA F-533 PVDA. (S.COMP.), NIC 54457-4	1.182	22.05.002	CONSUMO BASICO
					3.665.322		

AGOSTO DE 2010

1	30-08-2010	759135	96.884.450-4	LICEO C-38 COLBUN, NIC 53215-0	792.601	22.05.002	CONSUMO BASICO
2	30-08-2010	759132	96.884.450-4	ESCUELA F-490 MAULE SUR, NIC 2176-8	725.722	22.05.002	CONSUMO BASICO
3	30-08-2010	759072	96.884.450-4	ESCUELA G-517 QUINAMAVIDA, NIC 798-6	30.366	22.05.002	CONSUMO BASICO
4	30-08-2010	759055	96.884.450-4	ESCUELA G-518 PASO RARI, NIC 1373-0	43.845	22.05.002	CONSUMO BASICO
5	30-08-2010	759067	96.884.450-4	ESCUELA G-520 LO RABONES, NIC 92222-3	26.028	22.05.002	CONSUMO BASICO
6	30-08-2010	759093	96.884.450-4	ESCUELA G-521 LA GUARDIA, NIC 9252-5	38.838	22.05.002	CONSUMO BASICO
7	30-08-2010	759002	96.884.450-4	ESCUELA F-522 LA FLORESTA, NIC 2180-6	387.189	22.05.002	CONSUMO BASICO
8	30-08-2010	759003	96.884.450-4	ESC. F-522 LA FLORESTA(COMP)NIC 54442-6	9.093	22.05.002	CONSUMO BASICO
9	30-08-2010	759101	96.884.450-4	ESC. G-524 R.DE PATAGUAS, NIC 8973-7	1.085	22.05.002	CONSUMO BASICO
10	30-08-2010	0	96.884.450-4	ESC. G-524 R.DE PATAGUAS (DIRECTOR)NIC 8974-5	-	22.05.002	CONSUMO BASICO
11	30-08-2010	759091	96.884.450-4	ESCUELA G-525 LOS BOLDOS, NIC 52049-7	35.467	22.05.002	CONSUMO BASICO
12	30-08-2010	759059	96.884.450-4	ESCUELA G-526 L.DE PUTAGAN, NIC 2154-7	67.402	22.05.002	CONSUMO BASICO
13	30-08-2010	758992	96.884.450-4	ESCUELA F-529 SAN JUAN, NIC 1032-4	35.843	22.05.002	CONSUMO BASICO
14	30-08-2010	758993	96.884.450-4	ESCUELA F-529 SAN JUAN, NIC 53007-7	22.834	22.05.002	CONSUMO BASICO

15	30-08-2010	758991	96.884.450-4	ESCUELA F-529 SAN JUAN, NIC 54896-0	28.628	22.05.002	CONSUMO BASICO
16	30-08-2010	758994	96.884.450-4	ESCUELA F-529 SAN JUAN, NIC 120139-5	33.087	22.05.002	CONSUMO BASICO
17	30-08-2010	759077	96.884.450-4	ESCUELA G-530 STA. ELENA, NIC 3596-3	89.957	22.05.002	CONSUMO BASICO
18	30-08-2010	767150	96.884.450-4	ESCUELA F-531 C.PALACIOS, NIC 127751-0	31.544	22.05.002	CONSUMO BASICO
19	30-08-2010	759064	96.884.450-4	ESCUELA F-531 C.PALACIOS, NIC 244-5	123.616	22.05.002	CONSUMO BASICO
20	30-08-2010	759137	96.884.450-4	ESCUELA F-532 S. DIONISIO, NIC 124953-3	639.299	22.05.002	CONSUMO BASICO
21	30-08-2010	767207	96.884.450-4	ESCUELA F-533 PANIMAVIDA, NIC 132432-2	1.011.103	22.05.002	CONSUMO BASICO
22	30-08-2010	759080	96.884.450-4	ESCUELA F-533 PVDA. (S.COMP.), NIC 54457-4	1.085	22.05.002	CONSUMO BASICO
					4.174.632		

SEPTIEMBRE DE 2010

1	29-09-2010	782226	96.884.450-4	LICEO C-38 COLBUN, NIC 53215-0	1.063.953	22.05.002	CONSUMO BASICO
2	29-09-2010	782223	96.884.450-4	ESCUELA F-490 MAULE SUR, NIC 2176-8	776.688	22.05.002	CONSUMO BASICO
3	29-09-2010	782170	96.884.450-4	ESCUELA G-517 QUINAMAVIDA, NIC 798-6	37.750	22.05.002	CONSUMO BASICO
4	29-09-2010	182153	96.884.450-4	ESCUELA G-518 PASO RARI, NIC 1373-0	53.690	22.05.002	CONSUMO BASICO
5	29-09-2010	782165	96.884.450-4	ESCUELA G-520 LO RABONES, NIC 92222-3	25.559	22.05.002	CONSUMO BASICO
6	29-09-2010	782190	96.884.450-4	ESCUELA G-521 LA GUARDIA, NIC 9252-5	122.718	22.05.002	CONSUMO BASICO
7	29-09-2010	782100	96.884.450-4	ESCUELA F-522 LA FLORESTA, NIC 2180-6	417.549	22.05.002	CONSUMO BASICO
8	29-09-2010	782101	96.884.450-4	ESC. F-522 LA FLORESTA(COMP)NIC 54442-6	23.431	22.05.002	CONSUMO BASICO
9	29-09-2010	782254	96.884.450-4	ESC. G-524 R.DE PATAGUAS, NIC 8973-7	1.182	22.05.002	CONSUMO BASICO
10	29-09-2010	0	96.884.450-4	ESC. G-524 R.DE PATAGUAS (DIRECTOR)NIC 8974-5	-	22.05.002	CONSUMO BASICO
11	29-09-2010	782188	96.884.450-4	ESCUELA G-525 LOS BOLDOS, NIC 52049-7	77.371	22.05.002	CONSUMO BASICO
12	29-09-2010	782157	96.884.450-4	ESCUELA G-526 L.DE PUTAGAN, NIC 2154-7	82.606	22.05.002	CONSUMO BASICO
13	29-09-2010	782090	96.884.450-4	ESCUELA F-529 SAN JUAN, NIC 1032-4	44.745	22.05.002	CONSUMO BASICO
14	29-09-2010	782091	96.884.450-4	ESCUELA F-529 SAN JUAN, NIC 53007-7	49.867	22.05.002	CONSUMO BASICO
15	29-09-2010	782089	96.884.450-4	ESCUELA F-529 SAN JUAN, NIC 54896-0	59.552	22.05.002	CONSUMO BASICO
16	29-09-2010	782092	96.884.450-4	ESCUELA F-529 SAN JUAN, NIC 120139-5	44.629	22.05.002	CONSUMO BASICO
17	29-09-2010	782175	96.884.450-4	ESCUELA G-530 STA. ELENA, NIC 3596-3	101.774	22.05.002	CONSUMO BASICO
18	29-09-2010	784845	96.884.450-4	ESCUELA F-531 C.PALACIOS, NIC 127751-0	61.588	22.05.002	CONSUMO BASICO
19	29-09-2010	792162	96.884.450-4	ESCUELA F-531 C.PALACIOS, NIC 244-5	153.258	22.05.002	CONSUMO BASICO
20	29-09-2010	782228	96.884.450-4	ESCUELA F-532 S. DIONISIO, NIC 124953-3	517.863	22.05.002	CONSUMO BASICO
21	29-09-2010	784901	96.884.450-4	ESCUELA F-533 PANIMAVIDA, NIC 132432-2	785.612	22.05.002	CONSUMO BASICO
22	29-09-2010	782178	96.884.450-4	ESCUELA F-533 PVDA. (S.COMP.), NIC 54457-4	1.083	22.05.002	CONSUMO BASICO
					4.502.468		

OCTUBRE DE 2010

1	28-10-2010	808011	96.884.450-4	LICEO C-38 COLBUN, NIC 53215-0	767.748	22.05.002	CONSUMO BASICO
2	28-10-2010	808008	96.884.450-4	ESCUELA F-490 MAULE SUR, NIC 2176-8	779.508	22.05.002	CONSUMO BASICO
3	28-10-2010	807955	96.884.450-4	ESCUELA G-517 QUINAMAVIDA, NIC 798-6	37.799	22.05.002	CONSUMO BASICO
4	28-10-2010	807938	96.884.450-4	ESCUELA G-518 PASO RARI, NIC 1373-0	53.984	22.05.002	CONSUMO BASICO
5	28-10-2010	807950	96.884.450-4	ESCUELA G-520 LO RABONES, NIC 92222-3	29.391	22.05.002	CONSUMO BASICO
6	28-10-2010	807975	96.884.450-4	ESCUELA G-521 LA GUARDIA, NIC 9252-5	64.041	22.05.002	CONSUMO BASICO
7	28-10-2010	807885	96.884.450-4	ESCUELA F-522 LA FLORESTA, NIC 2180-6	410.710	22.05.002	CONSUMO BASICO
8	28-10-2010	807886	96.884.450-4	ESC. F-522 LA FLORESTA(COMP)NIC 54442-6	24.190	22.05.002	CONSUMO BASICO
9	28-10-2010	808039	96.884.450-4	ESC. G-524 R.DE PATAGUAS, NIC 8973-7	1.181	22.05.002	CONSUMO BASICO
10	28-10-2010	0	96.884.450-4	ESC. G-524 R.DE PATAGUAS (DIRECTOR)NIC 8974-5	-	22.05.002	CONSUMO BASICO
11	28-10-2010	807973	96.884.450-4	ESCUELA G-525 LOS BOLDOS, NIC 52049-7	64.666	22.05.002	CONSUMO BASICO
12	28-10-2010	807942	96.884.450-4	ESCUELA G-526 L.DE PUTAGAN, NIC 2154-7	102.836	22.05.002	CONSUMO BASICO
13	28-10-2010	807875	96.884.450-4	ESCUELA F-529 SAN JUAN, NIC 1032-4	42.546	22.05.002	CONSUMO BASICO
14	28-10-2010	807876	96.884.450-4	ESCUELA F-529 SAN JUAN, NIC 53007-7	48.857	22.05.002	CONSUMO BASICO
15	28-10-2010	807874	96.884.450-4	ESCUELA F-529 SAN JUAN, NIC 54896-0	51.276	22.05.002	CONSUMO BASICO
16	28-10-2010	807877	96.884.450-4	ESCUELA F-529 SAN JUAN, NIC 120139-5	19.529	22.05.002	CONSUMO BASICO
17	28-10-2010	807960	96.884.450-4	ESCUELA G-530 STA. ELENA, NIC 3596-3	95.438	22.05.002	CONSUMO BASICO
18	28-10-2010	807947	96.884.450-4	ESCUELA F-531 C.PALACIOS, NIC 127751-0	58.821	22.05.002	CONSUMO BASICO
19	28-10-2010	811165	96.884.450-4	ESCUELA F-531 C.PALACIOS, NIC 244-5	140.691	22.05.002	CONSUMO BASICO
20	28-10-2010	808013	96.884.450-4	ESCUELA F-532 S. DIONISIO, NIC 124953-3	528.220	22.05.002	CONSUMO BASICO
21	28-10-2010	811221	96.884.450-4	ESCUELA F-533 PANIMAVIDA, NIC 132432-2	779.826	22.05.002	CONSUMO BASICO
22	28-10-2010	807963	96.884.450-4	ESCUELA F-533 PVDA. (S.COMP.), NIC 54457-4	2.820	22.05.002	CONSUMO BASICO
					4.104.078		

NOVIEMBRE DE 2010

1	29-11-2010	824798	96.884.450-4	LICEO C-38 COLBUN, NIC 53215-0	631.623	22.05.002	CONSUMO BASICO
2	29-11-2010	824795	96.884.450-4	ESCUELA F-490 MAULE SUR, NIC 2176-8	800.005	22.05.002	CONSUMO BASICO
3	29-11-2010	824742	96.884.450-4	ESCUELA G-517 QUINAMAVIDA, NIC 798-6	35.176	22.05.002	CONSUMO BASICO
4	29-11-2010	824725	96.884.450-4	ESCUELA G-518 PASO RARI, NIC 1373-0	54.111	22.05.002	CONSUMO BASICO
5	29-11-2010	824737	96.884.450-4	ESCUELA G-520 LO RABONES, NIC 92222-3	25.899	22.05.002	CONSUMO BASICO
6	29-11-2010	824762	96.884.450-4	ESCUELA G-521 LA GUARDIA, NIC 9252-5	84.149	22.05.002	CONSUMO BASICO
7	29-11-2010	824672	96.884.450-4	ESCUELA F-522 LA FLORESTA, NIC 2180-6	418.392	22.05.002	CONSUMO BASICO
8	29-11-2010	824673	96.884.450-4	ESC. F-522 LA FLORESTA(COMP)NIC 54442-6	28.813	22.05.002	CONSUMO BASICO
9	29-11-2010	824826	96.884.450-4	ESC. G-524 R.DE PATAGUAS, NIC 8973-7	1.195	22.05.002	CONSUMO BASICO
10	29-11-2010	825487	96.884.450-4	ESC. G-524 R.DE PATAGUAS (DIRECTOR)NIC 8974-5	4.842	22.05.002	CONSUMO BASICO
11	29-11-2010	824760	96.884.450-4	ESCUELA G-525 LOS BOLDOS, NIC 52049-7	66.245	22.05.002	CONSUMO BASICO
12	29-11-2010	824729	96.884.450-4	ESCUELA G-526 L.DE PUTAGAN, NIC 2154-7	89.063	22.05.002	CONSUMO BASICO

13	29-11-2010	824662	96.884.450-4	ESCUELA F-529 SAN JUAN, NIC 1032-4	47.091	22.05.002	CONSUMO BASICO
14	29-11-2010	824663	96.884.450-4	ESCUELA F-529 SAN JUAN, NIC 53007-7	63.803	22.05.002	CONSUMO BASICO
15	29-11-2010	824661	96.884.450-4	ESCUELA F-529 SAN JUAN, NIC 54896-0	59.275	22.05.002	CONSUMO BASICO
16	29-11-2010	824664	96.884.450-4	ESCUELA F-529 SAN JUAN, NIC 120139-5	34.142	22.05.002	CONSUMO BASICO
17	29-11-2010	824747	96.884.450-4	ESCUELA G-530 STA. ELENA, NIC 3596-3	95.311	22.05.002	CONSUMO BASICO
18	29-11-2010	825421	96.884.450-4	ESCUELA F-531 C.PALACIOS, NIC 127751-0	45.429	22.05.002	CONSUMO BASICO
19	29-11-2010	814734	96.884.450-4	ESCUELA F-531 C.PALACIOS, NIC 244-5	130.575	22.05.002	CONSUMO BASICO
20	29-11-2010	824800	96.884.450-4	ESCUELA F-532 S. DIONISIO, NIC 124953-3	493.772	22.05.002	CONSUMO BASICO
21	29-11-2010	825477	96.884.450-4	ESCUELA F-533 PANIMAVIDA, NIC 132432-2	740.312	22.05.002	CONSUMO BASICO
22	29-11-2010	824750	96.884.450-4	ESCUELA F-533 PVDA. (S.COMP.), NIC 54457-4	1.081	22.05.002	CONSUMO BASICO
					3.950.304		

DICIEMBRE DE 2010

1	29-12-2010	852567	96.884.450-4	LICEO C-38 COLBUN, NIC 53215-0	473.503	22.05.002	CONSUMO BASICO
2	29-12-2010	852564	96.884.450-4	ESCUELA F-490 MAULE SUR, NIC 2176-8	779.827	22.05.002	CONSUMO BASICO
3	29-12-2010	852511	96.884.450-4	ESCUELA G-517 QUINAMAVIDA, NIC 798-6	39.844	22.05.002	CONSUMO BASICO
4	29-12-2010	852494	96.884.450-4	ESCUELA G-518 PASO RARI, NIC 1373-0	44.903	22.05.002	CONSUMO BASICO
5	29-12-2010	852506	96.884.450-4	ESCUELA G-520 LO RABONES, NIC 92222-3	25.868	22.05.002	CONSUMO BASICO
6	29-12-2010	852531	96.884.450-4	ESCUELA G-521 LA GUARDIA, NIC 9252-5	57.980	22.05.002	CONSUMO BASICO
7	29-12-2010	852441	96.884.450-4	ESCUELA F-522 LA FLORESTA, NIC 2180-6	415.917	22.05.002	CONSUMO BASICO
8	29-12-2010	852442	96.884.450-4	ESC. F-522 LA FLORESTA(COMP)NIC 54442-6	29.983	22.05.002	CONSUMO BASICO
9	29-12-2010	852595	96.884.450-4	ESC. G-524 R.DE PATAGUAS, NIC 8973-7	1.093	22.05.002	CONSUMO BASICO
10	29-12-2010	852160	96.884.450-4	ESC. G-524 R.DE PATAGUAS (DIRECTOR)NIC 8974-5	4.860	22.05.002	CONSUMO BASICO
11	29-12-2010	852529	96.884.450-4	ESCUELA G-525 LOS BOLDOS, NIC 52049-7	53.165	22.05.002	CONSUMO BASICO
12	29-12-2010	852490	96.884.450-4	ESCUELA G-526 L.DE PUTAGAN, NIC 2154-7	93.258	22.05.002	CONSUMO BASICO
13	29-12-2010	852431	96.884.450-4	ESCUELA F-529 SAN JUAN, NIC 1032-4	46.710	22.05.002	CONSUMO BASICO
14	29-12-2010	852433	96.884.450-4	ESCUELA F-529 SAN JUAN, NIC 53007-7	66.184	22.05.002	CONSUMO BASICO
15	29-12-2010	852430	96.884.450-4	ESCUELA F-529 SAN JUAN, NIC 54896-0	62.795	22.05.002	CONSUMO BASICO
16	29-12-2010	852432	96.884.450-4	ESCUELA F-529 SAN JUAN, NIC 120139-5	26.949	22.05.002	CONSUMO BASICO
17	29-12-2010	852516	96.884.450-4	ESCUELA G-530 STA. ELENA, NIC 3596-3	89.035	22.05.002	CONSUMO BASICO
18	29-12-2010	852095	96.884.450-4	ESCUELA F-531 C.PALACIOS, NIC 127751-0	40.152	22.05.002	CONSUMO BASICO
19	29-12-2010	852503	96.884.450-4	ESCUELA F-531 C.PALACIOS, NIC 244-5	122.977	22.05.002	CONSUMO BASICO
20	29-12-2010	852569	96.884.450-4	ESCUELA F-532 S. DIONISIO, NIC 124953-3	472.695	22.05.002	CONSUMO BASICO
21	29-12-2010	852150	96.884.450-4	ESCUELA F-533 PANIMAVIDA, NIC 132432-2	698.730	22.05.002	CONSUMO BASICO
22	29-12-2010	8522519	96.884.450-4	ESCUELA F-533 PVDA. (S.COMP.), NIC 54457-4	1.092	22.05.002	CONSUMO BASICO
					3.647.520		

TOTAL DEUDA BOLETA LUZLINARES	59.633.569
\$	

ENERGIA ELECTRICA DE EMELECTRIC**SEPTIEMBRE 2009:**

1	06-10-2009	28466951	96.763.010-1	MEDIDOR: 8935525 LICEO C-38 COLBUN	52.686	22.05.002	CONSUMO BASICO
2	05/102009	28454704	96.763.010-1	MEDIDOR: 91032222 ESCUELA G-515 RARI	62.725	22.05.002	CONSUMO BASICO
3	06-10-2009	27466698	96.763.010-1	MEDIDOR: 00140106 ESCUELA BASICA DE COLBUN	58.767	22.05.002	CONSUMO BASICO
3	06/102009	28466954	96.763.010-1	MEDIDOR: 97067531 EX OFICINA DAEM.	30.673	22.05.002	CONSUMO BASICO
4	06-10-2009	28466952	96.763.010-1	MEDIDOR: 98034642 SALA COMP. ESC.BASICA	59.635	22.05.002	CONSUMO BASICO
5	06-10-2009	28466953	96.763.010-1	MEDIDOR: 0620001462 EX OFICINA DAEM.	29.064	22.05.002	CONSUMO BASICO
6	28-10-2009	86956506	96.763.010-1	MEDIDOR : 86956506 ESCUELA BASICA DE COLBUN	567.643	22.05.002	CONSUMO BASICO
					861.193		

OCTUBRE 2009:

1	05-11-2009	28666702	96.763.010-1	MEDIDOR: 8935525 LICEO C-38 COLBUN	57.456	22.05.002	CONSUMO BASICO
2			96.763.010-1	MEDIDOR: 91032222 ESCUELA G-515 RARI	-	22.05.002	CONSUMO BASICO
3	05-11-2009	28666702	96.763.010-1	MEDIDOR: 00140106 ESCUELA BASICA DE COLBUN	51.192	22.05.002	CONSUMO BASICO
3	05-11-2009	28666954	96.763.010-1	MEDIDOR: 97067531 EX OFICINA DAEM.	29.940	22.05.002	CONSUMO BASICO
4	05-11-2009	28666952	96.763.010-1	MEDIDOR: 98034642 SALA COMP. ESC.BASICA	55.787	22.05.002	CONSUMO BASICO
5	05-11-2009	28666953	96.763.010-1	MEDIDOR: 0620001462 EX OFICINA DAEM.	23.642	22.05.002	CONSUMO BASICO
6			96.763.010-1	MEDIDOR : 86956506 ESCUELA BASICA DE COLBUN	-	22.05.002	CONSUMO BASICO
					218.017		

NOVIEMBRE 2009:

1	03-12-2009	28877996	96.763.010-1	MEDIDOR: 8935525 LICEO C-38 COLBUN	40.510	22.05.002	CONSUMO BASICO
2	02-12-2009	28865154	96.763.010-1	MEDIDOR: 91032222 ESCUELA G-515 RARI	34.674	22.05.002	CONSUMO BASICO
3	03-12-2010	28877748	96.763.010-1	MEDIDOR: 00140106 ESCUELA BASICA DE COLBUN	47.406	22.05.002	CONSUMO BASICO
3	03-12-2009	28877999	96.763.010-1	MEDIDOR: 97067531 EX OFICINA DAEM.	29.809	22.05.002	CONSUMO BASICO
4	03-12-2009	28877997	96.763.010-1	MEDIDOR: 98034642 SALA COMP. ESC.BASICA	42.778	22.05.002	CONSUMO BASICO
5	03-12-2009	28877998	96.763.010-1	MEDIDOR: 0620001462 EX OFICINA DAEM.	22.355	22.05.002	CONSUMO BASICO
6	26-11-2009	28861219	96.763.010-1	MEDIDOR : 86956506 ESCUELA BASICA DE COLBUN	503.321	22.05.002	CONSUMO BASICO
					720.853		

DICIEMBRE 2009:

1	05-01-2010	29088531	96.763.010-1	MEDIDOR: 8935525 LICEO C-38 COLBUN	18.285	22.05.002	CONSUMO BASICO
2	04-01-2010	29075153	96.763.010-1	MEDIDOR: 91032222 ESCUELA G-515 RARI	20.570	22.05.002	CONSUMO BASICO
3	05-01-2010	29088283	96.763.010-1	MEDIDOR: 00140106 ESCUELA BASICA DE COLBUN	35.484	22.05.002	CONSUMO BASICO
3	08-01-2010	29088534	96.763.010-1	MEDIDOR: 97067531 EX OFICINA DAEM.	33.377	22.05.002	CONSUMO BASICO
4	05-01-2010	29088532	96.763.010-1	MEDIDOR: 98034642 SALA COMP. ESC.BASICA	37.151	22.05.002	CONSUMO BASICO
5	05-01-2010	29088533	96.763.010-1	MEDIDOR: 0620001462 EX OFICINA DAEM.	16.515	22.05.002	CONSUMO BASICO

6	28-12-2009	29069673	96.763.010-1	MEDIDOR : 86956506 ESCUELA BASICA DE COLBUN	467.726	22.05.002	CONSUMO BASICO
					629.108		

ENERO 2010:

1	05-02-2010	29319967	96.763.010-1	MEDIDOR: 8935525 LICEO C-38 COLBUN	10.857	22.05.002	CONSUMO BASICO
2	03-02-2010	29296589	96.763.010-1	MEDIDOR: 91032222 ESCUELA G-515 RARI	1.908	22.05.002	CONSUMO BASICO
3	04-02-2010	29314828	96.763.010-1	MEDIDOR: 00140106 ESCUELA BASICA DE COLBUN	20.130	22.05.002	CONSUMO BASICO
3	04-02-2010	29315082	96.763.010-1	MEDIDOR: 97067531 EX OFICINA DAEM.	42.193	22.05.002	CONSUMO BASICO
4	04-02-2010	29315080	96.763.010-1	MEDIDOR: 98034642 SALA COMP. ESC.BASICA	19.114	22.05.002	CONSUMO BASICO
5	04-02-2010	29315081	96.763.010-1	MEDIDOR: 0620001462 EX OFICINA DAEM.	17.950	22.05.002	CONSUMO BASICO
6	27-01-2010	29282625	96.763.010-1	MEDIDOR : 86956506 ESCUELA BASICA DE COLBUN	446.193	22.05.002	CONSUMO BASICO
					558.345		

FEBRERO 2010:

1	24-02-2010	29492307	96.763.010-1	MEDIDOR : 86956506 ESCUELA BASICA DE COLBUN	428.112	22.05.002	CONSUMO BASICO
					428.112		

MARZO 2010:

1	18-03-2010	29612334	96.763.010-1	MEDIDOR: 8935525 LICEO C-38 COLBUN	12.475	22.05.002	CONSUMO BASICO
2			96.763.010-1	MEDIDOR: 91032222 ESCUELA G-515 RARI	-	22.05.002	CONSUMO BASICO
3	18-03-2010	29612085	96.763.010-1	MEDIDOR: 00140106 ESCUELA BASICA DE COLBUN	31.801	22.05.002	CONSUMO BASICO
3	18-03-2010	29612337	96.763.010-1	MEDIDOR: 97067531 EX OFICINA DAEM.	42.150	22.05.002	CONSUMO BASICO
4	18-03-2010	29612335	96.763.010-1	MEDIDOR: 98034642 SALA COMP. ESC.BASICA	20.481	22.05.002	CONSUMO BASICO
5	18-03-2010	29612336	96.763.010-1	MEDIDOR: 0620001462 EX OFICINA DAEM.	18.806	22.05.002	CONSUMO BASICO
6	24-03-2010	29677748	96.763.010-1	MEDIDOR : 86956506 ESCUELA BASICA DE COLBUN	290.109	22.05.002	CONSUMO BASICO
					415.822		

ABRIL 2010:

1	28-04-2010	29921268	96.763.010-1	MEDIDOR : 86956506 ESCUELA BASICA DE COLBUN	398.800	22.05.002	CONSUMO BASICO
					398.800		

MAYO 2010:

1	27-05-2010	30133835	96.763.010-1	MEDIDOR : 86956506 ESCUELA BASICA DE COLBUN	420.786	22.05.002	CONSUMO BASICO
					420.786		

JUNIO 2010:

1	25-06-2010	30345740	96.763.010-1	MEDIDOR : 86956506 ESCUELA BASICA DE COLBUN	450.299	22.05.002	CONSUMO BASICO
					450.299		

TOTAL DEUDA BOLETAS EMELECTRIC \$	5.101.335
--	------------------

RETENCIONES PREVISIONALES:

AFP	172.535.861
ISAPRES	3.797.344
FONASA-IPS	66.896.382
SUB-TOTAL \$	243.229.587

TOTAL DEUDA AL 30/12/2010	\$ <u>384.672.893</u>
---------------------------	-----------------------

WALDO AGURTO CACERES
Director Depto. Educación Municipal

**Balance de la Ejecución
Presupuestaria
Departamento de Salud
Municipal**

INGRESOS

Código Cuenta Clasificador	Nombre Cuenta	PPTO. Inicial (Miles de Pesos)	PPTO. Vigente (Miles de Pesos)	Ingresos Percibidos (Miles de Pesos)	Ingresos Por Percibir (Miles de Pesos)
SSS.05.00.000.000.000	TRANSFERENCIAS CORRIENTES	1.406.152	1.425.652	1.230.552	195.100
SSS.05.01.000.000.000	DEL SECTOR PRIVADO	100	600	472	128
SSS.05.03.000.000.000	DE OTRAS ENTIDADES PUBLICAS	1.406.052	1.425.052	1.230.080	194.972
SSS.05.03.002.000.000	De la Subsecretaría de Desarrollo Regional y Administrativo	17.393	22.393	22.001	392
SSS.05.03.002.001.000	Fortalecimiento de la Gestión Municipal	17.393	22.393	22.001	392
SSS.05.03.002.002.000	Compensación por Viviendas Sociales	0	0	0	0
SSS.05.03.006.000.000	Del Servicio de Salud	1.318.659	1.287.159	1.098.303	188.856
SSS.05.03.006.001.000	Atención Primaria Ley N° 19.378 Art. 49	1.318.659	1.276.159	1.088.020	188.139
SSS.05.03.006.002.000	Aportes Afectados	0	11.000	10.283	717
SSS.05.03.099.000.000	De Otras Entidades Públicas	5.000	38.000	32.276	5.724
SSS.05.03.101.000.000	De la Municipalidad a Servicios Incorporados a su Gestión	65.000	77.500	77.500	0
SSS.07.00.000.000.000	INGRESOS DE OPERACIÓN	1.000	1.000	0	1.000
SSS.07.01.000.000.000	VENTA DE BIENES	0	0	0	0
SSS.07.02.000.000.000	VENTA DE SERVICIOS	1.000	1.000	0	1.000
SSS.08.00.000.000.000	OTROS INGRESOS CORRIENTES	39.420	60.420	47.186	13.234
SSS.08.01.000.000.000	RECUPERACIONES Y REEMBOLSOS POR LICENCIAS MEDICAS	39.420	60.420	47.186	13.234
SSS.08.01.001.000.000	Reembolso Art. 4° Ley N° 19.345 y Ley N° 19.117 Artículo Único	39.000	14.000	1.452	12.548
SSS.08.01.002.000.000	Recuperaciones Art. 12 Ley N° 18.196 y Ley N° 19.117 Artículo Único	420	46.420	45.734	686
SSS.10.00.000.000.000	VENTA DE ACTIVOS NO FINANCIEROS	2.400	2.400	1.530	870
SSS.10.03.000.000.000	VEHICULOS	2.000	2.000	1.530	470
SSS.10.04.000.000.000	MOBILIARIO Y OTROS	100	100	0	100
SSS.10.05.000.000.000	MAQUINAS Y EQUIPOS	100	100	0	100
SSS.10.06.000.000.000	EQUIPOS INFORMATICOS	100	100	0	100
SSS.10.07.000.000.000	PROGRAMAS INFORMATICOS	0	0	0	0
SSS.10.99.000.000.000	OTROS ACTIVOS NO FINANCIEROS	100	100	0	100
SSS.15.00.000.000.000	SALDO INICIAL DE CAJA	10.000	10.000	10.000	0
	INGRESOS SALUD:	1.458.972	1.499.472	1.289.268	210.204

EGRESOS

Código Cuenta Clasificador	Nombre Cuenta Clasificador Presupuestario	TOTAL PPTO. INICIAL	TOTAL PPTO. VIGENTE	TOTAL OBLIGACION DEVENGADA	SALDO PPTO.	TOTAL DEUDA EXIGIBLE
SSS.21.00.000.000.000	GASTOS EN PERSONAL	1.253.729	1.081.529	1.028.020	53.509	6.500
SSS.21.01.000.000.000	PERSONAL DE PLANTA	819.463	736.263	718.847	17.416	5.500
SSS.21.01.001.000.000	Sueldos y Sobresueldos	639.963	520.263	507.531	12.732	5.500
SSS.21.01.001.001.000	Sueldos Bases	260.980	210.580	203.197	7.383	0
SSS.21.01.001.009.000	Asignaciones Especiales	25.003	20.503	20.263	240	5.500
SSS.21.01.001.009.007	Asignación Especial Transitoria, Art. 45, Ley N°19.378	24.990	15.490	15.313	177	5.500
SSS.21.01.001.009.999	Otras Asignaciones Especiales	13	5.013	4.950	63	0
SSS.21.01.001.015.000	Asignaciones Sustitutivas	16.000	13.250	13.223	27	0
SSS.21.01.001.015.001	Asignación Única, Art.4, Ley N°18.717	16.000	13.250	13.223	27	0
SSS.21.01.001.015.999	Otras Asignaciones Sustitutivas	0	0	0	0	0
SSS.21.01.001.019.000	Asignación de Responsabilidad	16.000	15.650	15.626	24	0
SSS.21.01.001.019.002	Asignación de Responsabilidad Directiva	16.000	15.650	15.626	24	0
SSS.21.01.001.028.000	Asignación de Estímulo Personal Médico y Profesores	50.000	44.500	44.475	25	0
SSS.21.01.001.028.002	Asignación por Desempeño en Condiciones Dífíciles, Art. 28, Ley N° 19.378	50.000	44.500	44.475	25	0
SSS.21.01.001.031.000	Asignación de Experiencia Calificada	1.000	1.600	1.409	191	0
SSS.21.01.001.031.002	Asignación Post-Título, Art. 42, Ley N° 19.378	1.000	1.600	1.409	191	0
SSS.21.01.001.044.000	Asignación de Atención Primaria Municipal	260.980	207.680	203.197	4.483	0
SSS.21.01.001.044.001	Asignación Atención Primaria Salud, Arts. 23 y 25, Ley N° 19.378	260.980	207.680	203.197	4.483	0
SSS.21.01.001.999.000	Otras Asignaciones	10.000	6.500	6.141	359	0
SSS.21.01.002.000.000	Aportes del Empleador	14.000	23.650	23.605	45	0
SSS.21.01.002.002.000	Otras Cotizaciones Previsionales	14.000	23.650	23.605	45	0
SSS.21.01.003.000.000	Asignaciones por Desempeño	88.000	96.200	95.774	426	0
SSS.21.01.003.002.000	Desempeño Colectivo	75.000	88.600	88.343	257	0
SSS.21.01.003.002.002	Asignación Variable por Desempeño Colectivo	40.000	47.350	47.217	133	0
SSS.21.01.003.002.003	Asignación de Desarrollo y Estímulo al Desempeño Colectivo, Ley N°19.813	35.000	41.250	41.126	124	0
SSS.21.01.003.003.000	Desempeño Individual	13.000	7.600	7.431	169	0
SSS.21.01.003.003.005	Asignación por Mérito, Art. 30 de la Ley N°19.378, agrega Ley N°19.607	13.000	7.600	7.431	169	0
SSS.21.01.004.000.000	Remuneraciones Variables	46.500	59.700	58.119	1.581	0
SSS.21.01.004.005.000	Trabajos Extraordinarios	45.000	58.200	56.804	1.396	0
SSS.21.01.004.006.000	Comisiones de Servicios en el País	1.000	1.500	1.315	185	0
SSS.21.01.004.007.000	Comisiones de Servicios en el Exterior	500	0	0	0	0
SSS.21.01.005.000.000	Aguinaldos y Bonos	31.000	36.450	33.818	2.632	0
SSS.21.01.005.001.000	Aguinaldos	9.000	8.500	6.919	1.581	0
SSS.21.01.005.001.001	Aguinaldo de Fiestras Patrias	4.000	4.000	3.841	159	0
SSS.21.01.005.001.002	Aguinaldo de Navidad	5.000	4.500	3.078	1.422	0
SSS.21.01.005.002.000	Bono de Escolaridad	4.000	3.450	3.446	4	0
SSS.21.01.005.003.000	Bonos Especiales	15.000	23.000	22.123	877	0
SSS.21.01.005.003.001	Bono Extraordinario Anual	15.000	23.000	22.123	877	0
SSS.21.01.005.004.000	Bonificación Adicional al Bono de Escolaridad	3.000	1.500	1.330	170	0
SSS.21.02.000.000.000	PERSONAL A CONTRATA	356.065	229.065	207.982	21.083	1.000
SSS.21.02.001.000.000	Sueldos y Sobresueldos	314.365	173.565	168.417	5.148	1.000
SSS.21.02.001.001.000	Sueldos Bases	139.000	67.800	67.726	74	1.000
SSS.21.02.001.009.000	Asignaciones Especiales	12.000	6.700	6.506	194	0
SSS.21.02.001.009.007	Asignación Especial Transitoria, Art. 45, Ley N°19.378	11.990	6.690	6.506	184	0
SSS.21.02.001.009.999	Otras Asignaciones Especiales	10	10	0	10	0

SSS.21.02.001.014.000	Asignaciones Sustitutivas	3.000	4.200	4.121	79	0
SSS.21.02.001.014.001	Asignación Única Artículo 4, Ley N° 18.717	3.000	4.200	4.121	79	0
SSS.21.02.001.018.000	Asignación de Responsabilidad	5.000	7.400	7.232	168	0
SSS.21.02.001.018.001	Asignación de Responsabilidad Directiva	5.000	7.400	7.232	168	0
SSS.21.02.001.027.000	Asignación de Estímulo Personal Médico y Profesores	12.000	16.100	15.106	994	0
SSS.21.02.001.027.002	Asignación por Desempeño en Condiciones Difíciles, Art. 28, Ley N° 19.378	12.000	16.100	15.106	994	0
SSS.21.02.001.030.000	Asignación de Experiencia Calificada	1.000	1.000	0	1.000	0
SSS.21.02.001.030.002	Asignación Post-Título, Art. 42, Ley N° 19.378	1.000	1.000	0	1.000	0
SSS.21.02.001.042.000	Asignación de Atención Primaria Municipal	139.000	70.000	67.726	2.274	0
SSS.21.02.001.999.000	Otras Asignaciones	3.365	365	0	365	0
SSS.21.02.002.000.000	Aportes del Empleador	4.000	9.000	7.588	1.412	0
SSS.21.02.002.002.000	Otras Cotizaciones Previsionales	4.000	9.000	7.588	1.412	0
SSS.21.02.003.000.000	Asignaciones por Desempeño	12.000	12.000	9.270	2.730	0
SSS.21.02.003.002.000	Desempeño Colectivo	11.000	11.000	8.895	2.105	0
SSS.21.02.003.002.002	Asignación Variable por Desempeño Colectivo	6.000	6.000	4.907	1.093	0
SSS.21.02.003.002.003	Asignación de Desarrollo y Estímulo al Desempeño Colectivo, Ley N°19.813	5.000	5.000	3.988	1.012	0
SSS.21.02.003.003.000	Desempeño Individual	1.000	1.000	375	625	0
SSS.21.02.003.003.004	Asignación de Mérito, Art. 30 de la Ley N°19.378, agrega Ley N°19.607	1.000	1.000	375	625	0
SSS.21.02.004.000.000	Remuneraciones Variables	11.200	19.400	13.134	6.266	0
SSS.21.02.004.005.000	Trabajos Extraordinarios	10.000	18.200	12.547	5.653	0
SSS.21.02.004.006.000	Comisiones de Servicios en el País	1.000	1.000	587	413	0
SSS.21.02.004.007.000	Comisiones de Servicios en el Exterior	200	200	0	200	0
SSS.21.02.005.000.000	Aguinaldos y Bonos	14.500	15.100	9.573	5.527	0
SSS.21.02.005.001.000	Aguinaldos	7.000	7.000	2.049	4.951	0
SSS.21.02.005.001.001	Aguinaldo de Fiestas Patrias	3.000	3.000	1.138	1.862	0
SSS.21.02.005.001.002	Aguinaldo de Navidad	4.000	4.000	911	3.089	0
SSS.21.02.005.002.000	Bono de Escolaridad	500	500	265	235	0
SSS.21.02.005.003.000	Bonos Especiales	6.500	7.100	7.098	2	0
SSS.21.02.005.003.001	Bono Extraordinario Anual	6.500	7.100	7.098	2	0
SSS.21.02.005.004.000	Bonificación Adicional al Bono de Escolaridad	500	500	161	339	0
SSS.21.03.000.000.000	OTRAS REMUNERACIONES	78.201	116.201	101.191	15.010	0
SSS.21.03.001.000.000	Honorarios a Suma Alzada - Personas Naturales	1.000	3.000	2.226	774	0
SSS.21.03.004.000.000	Remuneraciones Reguladas por el Código del Trabajo	64.100	85.400	71.356	14.044	0
SSS.21.03.004.001.000	Sueldos	45.000	62.400	51.987	10.413	0
SSS.21.03.004.002.000	Aportes del Empleador	2.100	4.000	3.823	177	0
SSS.21.03.004.003.000	Remuneraciones Variables	9.000	11.000	9.541	1.459	0
SSS.21.03.004.004.000	Aguinaldos y Bonos	8.000	8.000	6.005	1.995	0
SSS.21.03.005.000.000	Suplencias y Reemplazos	13.101	27.801	27.609	192	0
SSS.22.00.000.000.000	BIENES Y SERVICIOS DE CONSUMO	169.402	323.352	294.575	28.777	93.081
SSS.22.01.000.000.000	ALIMENTOS Y BEBIDAS	700	700	397	303	0
SSS.22.01.001.000.000	Para Personas	700	700	397	303	0
SSS.22.02.000.000.000	TEXTILES, VESTUARIO Y CALZADO	3.870	870	0	870	0
SSS.22.02.001.000.000	Textiles y Acabados Textiles	10	10	0	10	0
SSS.22.02.002.000.000	Vestuario, Accesorios y Prendas Diversas	3.850	850	0	850	0
SSS.22.02.003.000.000	Calzado	10	10	0	10	0
SSS.22.03.000.000.000	COMBUSTIBLES Y LUBRICANTES	26.152	35.152	27.319	7.833	1.413
SSS.22.03.001.000.000	Para Vehículos	26.152	35.152	27.319	7.833	1.413
SSS.22.04.000.000.000	MATERIALES DE USO O CONSUMO	83.382	193.682	184.046	9.636	83.255
SSS.22.04.001.000.000	Materiales de Oficina	10.000	11.800	11.095	705	5.887

SSS.22.04.003.000.000	Productos Químicos	1.000	0	0	0	0
SSS.22.04.004.000.000	Productos Farmacéuticos	40.000	127.160	120.914	6.246	53.395
SSS.22.04.005.000.000	Materiales y Útiles Quirúrgicos	19.172	38.572	38.443	129	18.833
SSS.22.04.007.000.000	Materiales y Útiles de Aseo	4.000	7.350	7.093	257	2.870
SSS.22.04.008.000.000	Menaje para Oficina, Casino y Otros	100	100	48	52	48
SSS.22.04.009.000.000	Insumos, Repuestos y Accesorios Computacionales	100	1.070	1.063	7	1.063
SSS.22.04.010.000.000	Materiales para Mantenim. y Reparaciones de Inmuebles	1.000	1.120	397	723	397
SSS.22.04.011.000.000	Repuestos y Acces. para Manten. y Repar. de Vehículos	5.000	2.350	2.347	3	349
SSS.22.04.012.000.000	Otros Materiales, Repuestos y Útiles Diversos	1.000	350	71	279	0
SSS.22.04.013.000.000	Equipos Menores	2.000	3.800	2.575	1.225	413
SSS.22.04.999.000.000	Otros	10	10	0	10	0
SSS.22.05.000.000.000	SERVICIOS BASICOS	29.898	38.848	35.949	2.899	3.142
SSS.22.05.001.000.000	Electricidad	18.000	23.130	22.735	395	0
SSS.22.05.002.000.000	Agua	4.000	5.500	4.604	896	0
SSS.22.05.003.000.000	Gas	2.000	6.210	5.095	1.115	3.142
SSS.22.05.004.000.000	Correo	0	0	0	0	0
SSS.22.05.005.000.000	Telefonía Fija	4.000	3.500	3.078	422	0
SSS.22.05.006.000.000	Telefonía Celular	898	8	0	8	0
SSS.22.05.007.000.000	Acceso a Internet	1.000	500	437	63	0
SSS.22.06.000.000.000	MANTENIMIENTO Y REPARACIONES	11.000	23.000	22.068	932	4.348
SSS.22.06.001.000.000	Mantenimiento y Reparación de Edificaciones	2.000	2.150	1.573	577	273
SSS.22.06.002.000.000	Mantenimiento y Reparación de Vehículos	6.790	19.260	19.216	44	3.380
SSS.22.06.003.000.000	Mantenimiento y Reparación Mobiliarios y Otros	500	500	202	298	0
SSS.22.06.004.000.000	Mantenimiento y Reparación de Máquinas y Equipos de Oficina	1.000	1.080	1.077	3	695
SSS.22.06.005.000.000	Mantenimiento y Reparación Maquinaria y Equipos de Producción	500	0	0	0	0
SSS.22.06.007.000.000	Mantenimiento y Reparación de Equipos Informáticos	200	0	0	0	0
SSS.22.06.999.000.000	Otros	10	10	0	10	0
SSS.22.07.000.000.000	PUBLICIDAD Y DIFUSION	500	1.000	497	503	23
SSS.22.07.001.000.000	Servicios de Publicidad	290	990	497	493	23
SSS.22.07.002.000.000	Servicios de Impresión	100	0	0	0	0
SSS.22.07.003.000.000	Servicios de Encuadernación y Empaste	100	0	0	0	0
SSS.22.07.999.000.000	Otros	10	10	0	10	0
SSS.22.08.000.000.000	SERVICIOS GENERALES	1.200	2.250	623	1.627	554
SSS.22.08.001.000.000	Servicios de Aseo	1.000	1.500	0	1.500	0
SSS.22.08.002.000.000	Servicios de Vigilancia	100	100	0	100	0
SSS.22.08.999.000.000	Otros	100	650	623	27	554
SSS.22.09.000.000.000	ARRIENDOS	600	900	790	110	0
SSS.22.09.003.000.000	Arriendo de Vehículos	10	10	0	10	0
SSS.22.09.004.000.000	Arriendo de Mobiliario y Otros	10	10	0	10	0
SSS.22.09.005.000.000	Arriendo de Máquinas y Equipos	10	10	0	10	0
SSS.22.09.006.000.000	Arriendo de Equipos Informáticos	10	10	0	10	0
SSS.22.09.999.000.000	Otros	560	860	790	70	0
SSS.22.10.000.000.000	SERVICIOS FINANCIEROS Y DE SEGUROS	4.100	14.100	12.223	1.877	0
SSS.22.10.002.000.000	Primas y Gastos de Seguros	4.090	14.090	12.223	1.867	0
SSS.22.10.999.000.000	Otros	10	10	0	10	0
SSS.22.11.000.000.000	SERVICIOS TECNICOS Y PROFESIONALES	2.000	4.850	4.003	847	0
SSS.22.11.002.000.000	Cursos de Capacitación	500	1.000	810	190	0
SSS.22.11.003.000.000	Servicios Informáticos	200	200	0	200	0
SSS.22.11.999.000.000	Otros	1.300	3.650	3.193	457	0
SSS.22.12.000.000.000	OTROS GASTOS EN BIENES Y SERVICIOS DE CONSUMO	6.000	8.000	6.660	1.340	346

SSS.22.12.002.000.000	Gastos Menores	4.990	6.170	6.169	1	0
SSS.22.12.004.000.000	Intereses, Multas y Recargos	10	10	0	10	0
SSS.22.12.999.000.000	Otros	1.000	1.820	491	1.329	346
SSS.23.00.000.000.000	PRESTACIONES DE SEGURIDAD SOCIAL	2.300	9.550	8.321	1.229	0
SSS.23.01.000.000.000	PRESTACIONES PREVISIONALES	2.300	9.550	8.321	1.229	0
SSS.23.01.004.000.000	Desahucios e Indemnizaciones	2.300	9.550	8.321	1.229	0
SSS.29.00.000.000.000	ADQUISIC. DE ACTIVOS NO FINANCIEROS	1.541	23.041	6.337	16.704	2.290
SSS.29.04.000.000.000	MOBILIARIO Y OTROS	540	7.540	4.295	3.245	674
SSS.29.05.000.000.000	MAQUINAS Y EQUIPOS	501	12.001	1.628	10.373	1.405
SSS.29.05.001.000.000	Máquinas y Equipos de Oficina	491	11.991	1.628	10.363	1.405
SSS.29.05.999.000.000	Otras	10	10	0	10	0
SSS.29.06.000.000.000	EQUIPOS INFORMATICOS	500	3.500	414	3.086	211
SSS.29.06.001.000.000	Equipos Computacionales y Periféricos	500	3.500	414	3.086	211
SSS.34.00.000.000.000	SERVICIO DE LA DEUDA	32.000	62.000	39.300	22.700	23.217
SSS.34.07.000.000.000	DEUDA FLOTANTE	32.000	62.000	39.300	22.700	23.217
SSS.35.00.000.000.000	SALDO FINAL DE CAJA	0	0	0	0	0
	GASTOS SALUD:	1.458.972	1.499.472	1.376.553	122.919	125.088

RUTH MENDEZ DIAZ
Director Depto. Salud Municipal

Deuda Financiera

N°	FECHA	DOCTO	N°	PROVEEDOR	RUT	TOTAL
1	06.03.06	Convenio		Sinde S.A.	96.694.140-5	23.158.170
2	08.04.09	Factura	154461	Facuse Hnos. Ltda.	89.298.100-0	164.220
3	15.04.09	Factura	8886	Pharma Genexx S.A.	76.669.630-9	616.420
4	29.05.09	Factura	240324	Laboratorio Pasteur S.A.	87.674.400-7	171.360
5	01.07.09	Factura	70821	Codimed Ltda.	78.124.770-7	255.814
6	10.07.09	Factura	242229	Laboratorio Pasteur S.A.	87.674.400-7	83.300
7	28.07.09	Factura	9205	Codimed Ltda.	78.124.770-7	566.345
8	13.08.09	Factura	42815	Eduardo Awad Manzur	05.398.787-7	585.242
9	19.08.09	Factura	12223	Qualix Farmaceutica Ltda.	99.539.530-4	285.600
10	26.08.09	Factura	5033	Magaly Durán Díaz	07.939.735-0	452.200
11	02.09.09	Factura	144527	Pharma Investi de Chile S.A.	94.544.000-7	476.000
12	03.09.09	Factura	1066	Jeorgina Balbontin Verdugo	04.500.676-k	58.000
13	04.09.09	Factura	43371	Eduardo Awad Manzur	05.398.787-7	61.880
14	08.09.09	Factura	1065	Jeorgina Balbontin Verdugo	04.500.676-k	38.900
15	11.09.09	Factura	18652	Juan Alberto Mora Muñoz	6.092.496-1	866.915
16	14.09.09	Factura	5051	Magaly Durán Díaz	07.939.735-0	1.179.766
17	14.09.09	Factura	4104	Daniela Paz Villaseca Rozas	15530545-2	96.604
18	16.09.09	Factura	18667	Juan Alberto Mora Muñoz	6.092.496-1	144.585
19	29.09.09	Factura	43821	Eduardo Awad Manzur	05.398.787-7	284.874
20	20.10.10	Factura	123710	Ricardo Tejos y Cia. Ltda.	78.813.240-9	64.040
21	16.10.09	Factura	246158	Laboratorio Pasteur S.A.	87.674.400-7	195.243
22	19.10.09	Factura	5082	Magaly Durán Díaz	07.939.735-0	53.550
23	23.10.09	Factura	96954	Blanca Navarro Navarro	08.939.062-1	44.750
24	26.10.09	Factura	5094	Magaly Durán Díaz	07.939.735-0	71.400
25	27.10.09	Factura	44383	Eduardo Awad Manzur	05.398.787-7	92.820
26	27.10.09	Factura	44381	Eduardo Awad Manzur	05.398.787-7	789.446
27	20.11.09	Factura	278	Andrés Peña Rosáles	08.065.526-6	107.100
28	24.11.09	Factura	18976	Juan Alberto Mora Muñoz	6.092.496-1	1.380.400
29	25.11.09	Factura	544367	Novartis Chile S.A.	83.002.400-K	497.444
30	30.11.09	Factura	13107	Qualix Farmaceutica Ltda.	99.539.530-4	442.680
31	04.12.09	Factura	8630	Mademaco Spa.	76.008.513-8	59.000
32	16.12.09	Factura	247877	Laboratorio Pasteur S.A.	87.674.400-7	199.920
33	16.12.09	Factura	5096	Mario Sepúlveda Troncoso	6126286-5	47.550
34	31.12.09	Factura	134918	Comercial Muñoz y Cía. Ltda.	78.906.980-8	56.590
35	04.01.10	Factura	12382	Farmacéutica Caribbean Ltda	76.830.090-9	565.250

36	06.01.10	Factura	147007	Pharma Investi de Chile S.A.	94.544.000-7	1.053.150
37	08.01.09	Factura	12491	Farmacéutica Caribbean Ltda	76.830.090-9	885.479
38	19.01.10	Factura	99389	Blanca Navarro Navarro	8.939.062- 1	38.550
39	20.01.10	Factura	5116	Magaly Durán Díaz	7.939.735- 0	640.815
40	25.01.10	Factura	99625	Blanca Navarro Navarro	8.939.062- 1	38.550
41	25.01.10	Factura	138692	Laboratorio Volta S.A.	79.802.770- 0	116.025
42	29.01.10	Factura	13806	Qualix Farmaceutica Ltda.	99.539.530- 4	930.818
43	29.01.10	Factura	13807	Qualix Farmaceutica Ltda.	99.539.530- 4	77.350
44	04.02.10	Factura	1871	Gabriela Palma Caceres	12.139.433- 2	553.112
45	05.02.10	Factura	100056	Blanca Navarro Navarro	08.939.062-1	39.300
46	08.02.10	Factura	13899	Qualix Farmaceutica Ltda.	99.539.530- 4	83.300
47	09.02.10	Factura	22498	Ana Monserrat Carvajal Garrido	9.432.595- 1	5.160
48	10.02.10	Factura	100211	Blanca Navarro Navarro	8.939.062- 1	44.800
49	12.02.10	Factura	4649	Soc. Comercial Gutierrez Flores Ltda	76.527.650- 0	946.050
50	16.02.10	Factura	72733	Codimed Ltda	78.124.770-7	738.217
51	18.02.10	Factura	15186	Librería Giorgio Empresa y Cia. Ltda.	76.797.980- 0	113.580
52	18.02.10	Factura	74657	Diprolab Ltda.	78.027.120- 5	222.963
53	18.02.10	Factura	74658	Diprolab Ltda.	78.027.120- 5	88.774
54	23.02.10	Factura	4711	Soc. Com. Gutierrez y Flores Ltda.	76.527.650- 0	941.766
55	23.02.10	Factura	100635	Blanca Navarro Navarro	8.939.062- 1	39.300
56	26.02.10	Factura	72807	Codimed Ltda	78.124.770-7	335.516
57	26.02.10	Factura	16500	Pharma Genexx S.A.	76.669.630- 9	588.312
58	03.03.10	Factura	100881	Blanca Navarro Navarro	8.939.062- 1	45.800
59	08.03.10	Factura	101019	Blanca Navarro Navarro	8.939.062- 1	38.550
60	12.03.10	Factura	27250	Rene Valenzuela Sepúlveda	4.897.778- 2	105.401
61	15.03.10	Factura	10925	AGM Y Dimad S.A.	76.909.170-k	277.710
62	17.03.10	Factura	9137	Nora Castro y Compañía Ltda.	77.539.580- k	116.800
63	24.03.10	Factura	101520	Blanca Navarro Navarro	8.939.062- 1	48.750
64	24.03.10	Factura	27618	Comercial Infoland Ltda.	76.632.910-1	240.678
65	26.03.10	Factura	5186	Mario Sepúlveda Troncoso	6.126.286- 5	225.600
66	26.03.10	Factura	13932	Farmacéutica Caribbean Ltda	76.830.090-9	356.762
67	30.03.10	Factura	27663	Comercial Infoland Ltda.	76.632.910-1	376.695
68	31.03.10	Factura	16274	Hospital de Linares	61.606.917-9	48.938
69	01.04.10	Factura	101845	Blanca Navarro Navarro	08.939.062-1	39.300
70	06.04.10	Factura	14555	Qualix Farmacéutica Ltda.	99.539.530-4	93.058

71	08.04.10	Factura	19511	Juan Alberto Mora Muñoz	06.092.496-1	235.620
72	08.04.10	Factura	14577	Qualix Farmacéutica Ltda.	99.539.530-4	565.488
73	12.04.10	Factura	42734	Sociedad Comercial IMPA Ltda.	78.658.190-7	330.020
74	13.04.10	Factura	6290	Laboratorio D&M Pharma Ltda.	99.522.620-0	357.000
75	14.04.10	Factura	103	Musuartmed Ltda	76.056.273-4	155.295
76	15.04.10	Factura	6305	Laboratorio D&M Pharma Ltda.	99.522.620-0	714.000
77	16.04.10	Factura	102337	Blanca Navarro Navarro	08.939.062-1	59.600
78	19.04.10	Factura	17658	Pharma Genexx S.A.	76.669.630-9	702.100
79	19.04.10	Factura	102386	Blanca Navarro Navarro	08.939.062-1	38.550
80	20.04.10	Factura	6315	Laboratorio D&M Pharma Ltda.	99.522.620-0	999.600
81	21.04.10	Factura	5221	Mario Sepúlveda Troncoso	06.126.286-5	145.000
82	26.04.10	Factura	5232	Mario Sepúlveda Troncoso	06.126.286-5	112.250
83	27.04.10	Factura	102701	Blanca Navarro Navarro	08.939.062-1	50.250
84	28.04.10	Factura	78257	Codimed Ltda	78.124.770-7	25.704
85	29.04.10	Factura	2144	Pharmavisan Ltda.	76.055.804-4	154.700
86	29.04.10	Factura	102796	Blanca Navarro Navarro	08.939.062-1	27.200
87	29.04.10	Factura	5186	Magaly Durán Díaz	07.939.735-0	1.142.638
88	06.05.10	Factura	29689	Etex Farmacéutica Ltda.	78.026.330-k	428.400
89	11.05.10	Factura	5252	Mario Sepúlveda Troncoso	06.126.286-5	145.000
90	15.05.10	Factura	103345	Blanca Navarro Navarro	08.939.062-1	40.400
91	17.05.10	Factura	39009	Farmaceutica Santiago Ltda.	78.307.040-5	520.030
92	26.05.10	Factura	39103	Farmaceutica Santiago Ltda.	78.307.040-5	232.288
93	31.05.10	Factura	39249	Farmaceutica Santiago Ltda.	78.307.040-5	695.434
94	18.05.10	Factura	103422	Blanca Navarro Navarro	08.939.062-1	26.450
95	24.05.10	Factura	103615	Blanca Navarro Navarro	08.939.062-1	45.300
96	26.05.10	Factura	196093	Laboratorios Andromaco S.A.	92.448.000-9	874.650
97	31.05.10	Factura	197331	Laboratorios Andromaco S.A.	92.448.000-9	380.800
98	31.05.10	Factura	197506	Laboratorios Andromaco S.A.	92.448.000-9	514.080
99	27.05.10	Factura	9508	Juan Sandoval Retamal	05.254.524-2	98.000
100	30.05.10	Factura	232	Germania Médica Ltda.	76.032.605-4	277.439
101	31.05.10	Factura	15279	Farmacéutica Caribbean Ltda.	76.830.090-9	275.399
102	07.06.10	Factura	25167	Bioclin S.A.	96.910.280-3	468.563
103	07.06.10	Factura	30195	Precisión	96.980.910-9	361.244
104	07.06.10	Factura	104062	Blanca Navarro Navarro	08.939.062-1	39.300
105	09.06.10	Factura	5288	Mario Sepúlveda Troncoso	06.126.286-5	145.000
106	09.06.10	Factura	15467	Farmacéutica Caribbean Ltda.	76.830.090-9	393.647

107	11-06.10	Factura	18886	Ecodata Ltda.	78.299.070-5	273.462
108	11-06.10	Factura	104213	Blanca Navarro Navarro	08.939.062-1	48.700
109	12.06.10	Factura	19051	Pharma Genexx S.A.	76.669.630-9	392.700
110	15.06.10	Factura	1270	Sociedad Inversiones de Orive Ltda.	76.036.348-0	260.201
111	16.06.10	Factura	9007	Sociedad Tecnológica y Ss. Express Ltda.	77.730.550-6	375.997
112	17.06.10	Factura	5290	Mario Sepúlveda Troncoso	06.126.286-5	145.000
113	18.06.10	Factura	48725	Eduardo Awad Manzur	05.398.787-7	124.950
114	18.06.10	Factura	48726	Eduardo Awad Manzur	05.398.787-7	1.147.160
115	23.06.10	Factura	1319	Sociedad Inversiones de Orive Ltda.	76.036.348-0	99.329
116	24.06.10	Factura	104552	Blanca Navarro Navarro	08.939.062-1	30.500
117	26.06.10	Factura	5298	Mario Sepúlveda Troncoso	06.126.286-5	145.000
118	29.06.10	Factura	104638	Blanca Navarro Navarro	08.939.062-1	40.250
119	29.06.10	Factura	104660	Blanca Navarro Navarro	08.939.062-1	53.950
120	06.07.10	Factura	2598	Soc. OEL Equipos Med. Ltda.	76.424.230-0	356.346
121	12.07.10	Factura	39920	Farmaceutica Santiago Ltda.	78.307.040-5	366.996
122	13.07.10	Factura	20091	Juan Mora Muñoz	6.092.496-1	62.475
123	15.07.10	Factura	5315	Mario Sepúlveda Troncoso	6.126.286-5	290.000
124	15.07.10	Factura	105182	Blanca Navarro Navarro	8.939.062-1	46.900
125	20.07.10	Factura	105289	Blanca Navarro Navarro	8.939.062-1	40.250
126	21.07.10	Factura	30749	Precisión S.A.	96.980.910-9	248.831
127	22.07.10	Factura	105362	Blanca Navarro Navarro	8.939.062-1	39.650
128	26.07.10	Factura	153017	Pharma Investi de Chile S.A.	94.554.000-7	119.000
129	27.07.10	Factura	5321	Mario Sepúlveda Troncoso	6.126.286-5	145.000
130	27.07.10	Factura	15017	Qualix Farmacéutica Ltda.	99.539.530-4	1.059.386
131	27.07.10	Factura	202771	Laboratorios Andromaco S.A.	92.448.000-9	339.150
132	29.07.10	Factura	37140	Laboratorios Rider Ltda.	76.845.190-7	108.290
133	02.08.10	Factura	105688	Blanca Navarro Navarro	8.939.062-1	46.000
134	02.08.10	Factura	3952	Comer. y Automotriz S. Rafael	76.363.570-8	359.618
135	03.08.10	Factura	2435	Coldiab y Cia. Ltda.	76.926.460-4	351.050
136	05.08.10	Factura	5341	Mario Sepúlveda Troncoso	6.126.286-5	145.000
137	06.08.10	Factura	2714	Lilian Daziano León	8.769.429-1	553.350
138	05.08.10	Factura	11670	Servicios A. y Sol Finan Ltda.	77.606.220-0	1.076.950
139	10.08.10	Factura	11731	Servicios A. y Sol Finan Ltda.	77.606.220-0	1.190.000
140	10.08.10	Factura	5256	Magaly Durán Díaz	7.939.735-0	164.815
141	11.08.10	Factura	205453	Laboratorios Andromaco S.A.	92.448.000-9	303.450
142	11.08.10	Factura	5257	Magaly Durán Díaz	7.939.735-0	142.800

143	16.08.10	Factura	24432	Soc. Comercial Schwartz Ltda.	77.221.870-2	71.433
144	16.08.10	Factura	2036	Comerc.de Art. Méd. F YF Ltda.	77.642.800-0	73.780
145	16.08.10	Factura	2037	Comerc.de Art. Méd. F YF Ltda.	77.642.800-0	45.220
146	17.08.10	Factura	106164	Blanca Navarro Navarro	8.939.062-1	54.900
147	17.08.10	Factura	1574	AVIMEDI LTDA.	76.029.213-3	864.083
148	23.08.10	Factura	258829	Comercial Red Office Ltda.	77.012.870-6	248.413
149	23.08.10	Factura	5357	Mario Sepúlveda Troncoso	6.126.286-5	145.000
150	19.08.10	Factura	269572	Laboratorio Chile S.A.	77.596.940-7	713.286
151	24.08.10	Factura	269945	Laboratorio Chile S.A.	77.596.940-7	275.961
152	25.08.10	Factura	3066	Imp. International T. Graphics Ltda.	76,493,820 - 8	317.920
153	30.08.10	Factura	106600	Blanca Navarro Navarro	8.939.062-1	26.450
154	31.08.10	Factura	5370	Mario Sepúlveda Troncoso	6.126.286-5	145.000
155	02.09.10	Factura	16073	Qualix Farmacéutica Ltda.	99.539.530-4	569.296
156	03.09.10	Factura	17220	Farmaceutica Caribbean Ltda.	76.830.090-9	218.960
157	06.09.10	Factura	52648	Imp. De Produc. Medicos Ltda.	78.060.400-k	42.483
158	06.09.10	Factura	1794065	Socofar S.A.	91.575.000-1	175.644
159	06.09.10	Factura	154282	Pharma Investi de Chile S.A.	94.544.000-7	567.630
160	08.09.10	Factura	304	Andres Peña Rosales	8.065.526-6	47.600
161	09.09.10	Factura	306	Andres Peña Rosales	8.065.526-6	107.100
162	10.09.10	Factura	312	Andres Peña Rosales	92.475.000-6	108.290
163	10.09.10	Factura	572	Mariel A. Olivos Salgado	12.590.019-4	110.670
164	11.09.10	Factura	107025	Blanca Navarro Navarro	8.939.062-1	3.750
165	13.09.10	Factura	50357	Eduardo Awad Manzur	5.398.787- 7	98.532
166	14.09.10	Factura	106848	Meditec S.A.	78.718.610-6	34.424
167	15.09.10	Factura	5488	Laboratorio Sanderson S. A.	91.546.000- 3	85.680
168	16.09.10	Factura	15561	Farmaceutica Schubert y Cía Ltda.	78.087.980- 7	653.608
169	21.09.10	Factura	22082	Pharma Genexx S.A.	76.669.630- 9	142.800
170	22.09.10	Factura	5800	Laboratorio Sanderson S. A.	91.546.000- 3	178.500
171	22.09.10	Factura	12248	Pedro Salgado Latorre	9.240.060- 3	25.490
172	23.09.10	Factura	107305	Blanca Navarro Navarro	8.939.062-1	40.050
173	27.09.10	Factura	6165	Laboratorio Sanderson S. A.	91.546.000- 3	495.040
174	27.09.10	Factura	5741563	Proveedores Integrales Prisa S.A.	96.556.940- 5	19.818
175	28.09.10	Factura	2346	Gabriela Palma Caceres	12.139.433- 2	214.557
176	29.09.10	Factura	107550	Blanca Navarro Navarro	8.939.062-1	44.300
177	30.09.10	Factura	5393	Mario Sepúlveda Troncoso	6.126.286-5	290.000

178	30.09.10	Factura	3522	Soc. de Inv. Pharmavisan Ltda.	76,055,804- 4	108.290
179	04.10.10	Factura	5300	Magaly Durán Díaz	7.939.735- 0	246.330
180	05.10.10	Factura	40710	Automotriz Gidi Hnos. Ltda.	77.348.420- 1	182.977
181	05.10.10	Factura	40712	Automotriz Gidi Hnos. Ltda.	77.348.420- 1	77.886
182	06.10.10	Factura	1890370	Kaufmann S.A.	92.475.000- 6	1.279.640
183	07.10.10	Factura	107839	Blanca Navarro Navarro	8.939.062- 1	27.600
184	13.10.10	Factura	7683	Laboratorio Sanderson S. A.	91.546.000- 3	107.100
185	13.10.10	Factura	15780	Farmaceutica Schubert y Cía Ltda.	78.087.980- 7	452.498
186	14.10.10	Factura	7831	Laboratorio Sanderson S. A.	91.546.000- 3	453.390
187	14.10.10	Factura	12578	Sasf Ltda.	77.606.220- 0	45.220
188	14.10.10	Factura	273706	Laboratorio Chile S.A.	77.596.940- 7	916.300
189	14.10.10	Factura	328267	Computación Integral S.A.	96.689.970- 0	78.999
190	15.10.10	Factura	4027	Carlos Perez Espinoza	11.889.107- 4	53.550
191	15.10.10	Factura	494428	Dipromed S.A.	86.397.000- 8	33.820
192	16.10.10	Factura	2095852	Irenesa S.A..C. el	92.854.000- 6	64.499
193	18.10.10	Factura	757	Madestone E.I.R.L.	76.951.230- 6	1.040.323
194	18.10.10	Factura	34653	David Novoa Romero	9.914.635- 4	67.500
195	18.10.10	Factura	138	Ramón Villar Nicolas	9.201.438- k	156.485
196	19.10.10	Factura	18290	Farmaceutica Caribbean Ltda.	76.830.090- 9	210.928
197	20.10.10	Factura	57646	Laboratorio Maver S.A.	92.121.000- 0	404.195
198	21.10.10	Factura	227703	Laboratorios Andromaco S.A.	92.448.000- 9	103.530
199	21.10.10	Factura	227723	Laboratorios Andromaco S.A.	92.448.000- 9	589.883
200	22.10.10	Factura	228074	Laboratorios Andromaco S.A.	92.448.000- 9	309.400
201	22.10.10	Factura	228075	Laboratorios Andromaco S.A.	92.448.000- 9	380.800
202	22.10.10	Factura	34720	David Novoa Romero	9.914.635- 4	50.900
203	22.10.10	Factura	337	Drogueria Farmoq. Del P. Ltda	77.781.470- 2	185.640
204	25.10.10	Factura	108398	Blanca Navarro Navarro	8.939.062- 1	4.550
205	25.10.10	Factura	2374	Ricardo Zamorano Díaz	11.565.389- k	22.848
206	25.10.10	Factura	228154	Laboratorios Andromaco S.A.	92.448.000- 9	427.686
207	27.10.10	Factura	16867	Ingraf Ltda.	79.967.190- 5	467.075
208	29.10.10	Factura	5520	Jannette Escobar Ortega	9.316.933- 6	272.379
209	29.10.10	Factura	408012	Crecic S.A.	87.019.000- K	119.271
210	29.10.10	Factura	1151	Pharmasia	76.002.778- 2	35.700
211	29.10.10	Factura	3777	Soc. de Inv. Pharmavisan Ltda.	76.055. 804- 4	80.920
212	02.11.10	Factura	2399	Gabriela Palma Caceres	12.139.433- 2	349.860
213	02.11.10	Factura	275063	Laboratorio Chile S.A.	77.596.940- 7	35.700

214	03.11.10	Factura	2038428	Lipigas S.A.	96.928.510- K	384.061
215	03.11.10	Factura	45739	Zaki Elias Said Yacoub	6.412.681- 4	223.125
216	04.11..10	Factura	9166	Boston M. Device de Chile S.A.	76.020.266- 5	77.053
217	04.11.10	Factura	20762	Algodonera Varas Cía. Ltda.	89.516.100- 4	89.250
218	04.11.10	Factura	84446	Codimed Ltda	78.124.770- 7	348.789
219	04.11.10	Factura	783	Madestone E.I.R.L.	76.951.230- 6	73.349
220	09.11.10	Factura	108904	Blanca Navarro Navarro	8.939.062- 1	28.000
221	09.11.10	Factura	9464	Boston M. Device de Chile S.A.	76.020.266- 5	124.950
222	10.11.10	Factura	5822216	Proveedores Integrales Prisa S.A.	96.556.940- 5	58.548
223	11.11.10	Factura	108952	Blanca Navarro Navarro	8.939.062- 1	52.700
224	11.11.10	Factura	2421	Gabriela Palma Caceres	12.139.433- 2	23.919
225	11.11.10	Factura	331644	Computación Integral S.A.	96.689.970- 0	253.803
226	12.11.10	Factura	10341	Laboratorio Sanderson S. A.	91.546.000- 3	239.190
227	15.11.10	Factura	5830256	Proveedores Integrales Prisa S.A.	96.556.940- 5	35.890
228	15.11.10	Factura	16109	Farmaceutica Schubert y Cía Ltda.	78.087.980- 7	791.945
229	15.11.10	Factura	5441	Mario Sepúlveda Troncoso	6.126.286- 5	647.501
230	16.11.10	Factura	1663	Candida Casorzo Jara	4.185.759- 5	104.125
231	17.11.10	Factura	13027	Sasf Ltda.	77.606.220- 0	263.585
232	17.11.10	Factura	5327	Magaly Durán Díaz	7.939.735- 0	90.380
233	17.11.10	Factura	1177	Importadora y EX. Pharmasia Ltda.	76.002.778- 2	71.400
234	17.11.10	Factura	5689	Faymo S.A.	76.837.310- 8	78.272
235	22.11.10	Factura	1588697	Cruz y Cía. Ltda-	85.184.600- k	283.822
236	23.11.10	Factura	151345	Comercial Muñoz y Cía Ltda.	78,906,980- 8	39.508
237	23.11.10	Factura	14485	Carlos Palma Rivera. Y Otros Ltda.	76.596.570- 5	107.413
238	24.11.10	Factura	13108	Sasf Ltda.	77.606.220- 0	239.190
239	25.11.10	Factura	2467	Gabriela Palma Caceres	12.139.433- 2	335.580
240	25.11.10	Factura	16245	Farmaceutica Schubert y Cía Ltda.	78.087.980- 7	166.005
241	26.11.10	Factura	38741104	Rabie S.A.	81.788.500- 4	113.453
242	26.11.10	Factura	4086	Juan Jara Escamilla	7.413.671- 0	88.400
243	26.11.10	Factura	109447	Blanca Navarro Navarro	8.939.062- 1	39.300
244	29.11.10	Factura	22257	Neumann Ltda.	78.936.310- 2	70.829
245	29.11.10	Factura	233478	Laboratorios Andromaco S.A.	92.448.000- 9	408.765
246	30.11.10	Factura	1954543	Kaufmann S.A.	92.475.000- 6	223.023
247	01.12.10	Factura	11872	Laboratorio Sanderson S. A.	91.546.000- 3	178.500
248	02.12.10	Factura	2780	Coldiab y Cia. Ltda.	76.926.460- 4	111.384

249	02.12.10	Factura	20857	Algodonera Varas Cía. Ltda.	89.516.100- 4	74.375
250	03.12.10	Factura	1203	Importadora y EX. Pharmasia Ltda.	76.002.778- 2	99.960
251	04.12.10	Factura	42184	Farmaceutica Santiago Ltda.	78.307.040- 5	328.511
252	04.12.10	Factura	42186	Farmaceutica Santiago Ltda.	78.307.040- 5	120.190
253	04.12.10	Factura	42185	Farmaceutica Santiago Ltda.	78.307.040- 5	82.824
254	06.12.10	Factura	4104	Soc. de Inv. Pharmavisan Ltda.	76.055.804- 4	118.405
255	07.12.10	Factura	13240	Sasf Ltda.	77.606.220- 0	1.486.310
256	07.12.10	Factura	84719	Codimed Ltda	78.124.770- 7	438.396
257	14.12.10	Factura	2070	AVIMEDI LTDA.	76.029.213 - 3	186.754
258	15.12.10	Factura	54	Javier Enrique Cuevas Mora	15.190.267 - 7	95.000
259	15.12.10	Factura	53	Javier Enrique Cuevas Mora	15.190.267 - 7	212.219
260	15.12.10	Factura	2816	Coldiab y Cia. Ltda.	76.926.460- 4	83.300
261	15.12.10	Factura	157787	Central de Compras del Extra. S.A.	96.515.660- 7	166.600
262	16.12.10	Factura	2499	Gabriela Palma Caceres	12.139.433- 2	314.874
263	16.12.10	Factura	13154	Laboratorio Sanderson S. A.	91.546.000- 3	40.460
264	21.12.10	Factura	319	Andres Peña Rosales	8.065.526- 6	109.480
265	22.12.10	Factura	321	Andres Peña Rosales	8.065.526- 6	109.480
266	22.12.10	Factura	283933	Ing. Y Const. Ricardo R. Y Cia Ltda.	89.912.300- k	86.594
267	22.12.10	Factura	2331	Bruno Moggja Gardella	76.070.686- 8	100.436
268	28.12.10	Factura	56	Javier Enrique Cuevas Mora	15.190.267- 7	250.000
269	28.12.10	Factura	134314	Nipro Medical Corporation	59.077.290- 9	548.590
270	28.12.10	Factura	13446	Interpharma S.A.	99.543.190- 4	107.100
271	28.12.10	Factura	3784	Servicios Sitrack Chile Ltda.	77.838.830- 8	163.209
272	28.12.10	Factura	3785	Servicios Sitrack Chile Ltda.	77.838.830- 8	163.209
273	28.12.10	Factura	3786	Servicios Sitrack Chile Ltda.	77.838.830- 8	163.209
274	29.12.10	Factura	14213	Laboratorio Sanderson S. A.	91.546.000- 3	178.500
275	31.12.10	Factura	2145	AVIMEDI LTDA.	76.029.213- 3	966.280
276	31.12.10	Factura	1800	PCCORP. Ltda.	76.934.800- k	38.080
277	31.12.10	Factura	246150	Laboratorios Andromaco S.A.	92.448.000- 9	107.100
278		Convenio		I. Municipalidad de Maule		21.264.702
279				Incentivo Laboral personal		6.500.000
				TOTAL DEUDA		125.085.746

RUTH MENDEZ DIAZ
Directora Depto. de Salud Municipal

Balance Patrimonial

BALANCE PATRIMONIAL AL 31 DE DICIEMBRE DE 2009

RECURSOS DISPONIBILIDADES

CODIGO	DENOMINACION	MONTOS EN	
		PESOS PARCIALES	TOTALES
111		\$	921.218.746
11101	DISPONIBILIDADES CAJA	\$	399.838
11103	BANCO DEL SISTEMA FINANCIERO	\$	832.480.254
11108	FONDOS POR ENTERAR FONDO COMUN MUNICIPAL	\$	88.338.654
	DISPONIBILIDADES EN MONEDA NACIONAL	\$	921.218.746
12	BIENES FINANCIEROS	\$	102.816.792
12192	CUENTAS POR COBRAR	\$	94.826.027
12192	CTAS.POR COBRAR ING.PPTARIOS CIERRE	\$	42.965.926
12101	DEUDORES	\$	22.714.827
12106	DEUDORES POR REND.DE CUENTAS	\$	29.145.274
114	CUENTAS COMPLEMENTARIAS	\$	7.447.028
11403	ANTICIPOS DE TERCEROS	\$	5.993.374
	OTROS DEUDORES FINANCIEROS BALANCE	\$	1.453.654
123	PRESTAMOS	\$	543.737
12302	PRESTAMOS HIPOTECARIOS BALANCE	\$	543.737
14	BIENES DE USO	\$	2.972.234.149
141	BIENES DE USO DEPRECIABLES	\$	2.290.784.369
14101	EDIFICACIONES	\$	1.684.561.230
14102	MAQUINAS Y EQUIPOS PARA LA PRODUCCION	\$	1.379.584
14104	MAQUINAS Y EQUIPOS	\$	48.355.774
14105	VEHICULOS TERRESTRES	\$	345.261.640
14106	MUEBLES Y ENSERES	\$	16.628.418
14108	EQUIPOS COMPUTACIONALES Y PERIFERICOS	\$	5.624.336
14109	EQUIPOS DE COMUNICACIONES PARA REDES	\$	685.440
14111	OBRAS DE INFRAESTRUCTURA	\$	188.287.947
142	BIENES DE USO NO DEPRECIABLES	\$	1.424.228.410
14201	TERRENOS	\$	184.429.574
14502	OBRAS EN CONSTRUCCION	\$	1.159.385.186
16101	ESTUDIOS BASICOS	\$	58.551.150
16102	PROYECTOS		21.862.500
149	DEPRECIACION ACOMULADA	\$	-742.778.630
14901	DEPRECIACION ACUMULADA	\$	-742.778.630
	TOTAL RECURSOS	\$	3.996.269.687

OBLIGACIONES

CODIGO	DENOMINACION	MONTOS EN	
		PESOS PARCIALES	TOTALES
22	DEUDA CORRIENTE		\$ 1.056.195.598
221	CUENTAS POR PAGAR	\$ 207.060.236	
22192	CUENTAS POR PAGAR GTOS.PPTARIOS CIERRE	\$ 207.060.236	
214	CUENTAS COMPLEMENTARIAS	\$ 598.960.972	
21410	RETEN. PREVISIONALES	\$ 267.155.104	
21411	RETEN. TRIBUTARIAS	\$ 9.747.830	
21412	RETEN. VOLUNTARIAS	\$ 53.880.398	
21413	RETEN. JUDICIALES Y SIMILARES	\$ 270.954	
21405	ADMINISTRACION DE FONDOS	\$ 195.095.481	
21409	OTRAS OBLIGACIONES FINANCIERAS	\$ 69.141.047	
21601	DOCIMIENTOS CADUCADOS	\$ 3.670.158	
11108	OBLIGACIONES A FAVOR DEL FISCO	\$ 0	
221	FONDOS DE TERCEROS DEUDA	\$ 250.174.390	
22107	OBLIG.AL FONDO COM.MM.	241.549.293	
22108	OBLIGACIONES CON REGISTRO DE MULTAS TRANSITO	\$ 8.625.097	
31	PATRIMONIO		\$ 2.940.074.089
311	PATRIMONIO ESTATAL	\$ 2.940.074.089	
31102	RESERVAS POR ACTUALIZACION CIERRE	\$ 768.830.696	
31101	PATRIMONIO CIERRE	\$ 1.325.218.701	
31103	RESULTADO DEL EJERCICIO	\$ 846.024.692	
	TOTAL OBLIGACIONES		\$ 3.996.269.687

OCTAVIO FUENTES VALDES
Director de Adm. y Finanzas

Proyecto Concluidos en el Periodo

ANEXO N° I
PROYECTOS EJECUTADOS AÑO 2010

N°	NOMBRE PROYECTO	FUENTE FINANCI.	MONTO	OBS.
1	CONSTRUCCION PROYECTO CONMEMORATIVO RAMAL LINARES-COLBUN	PMU-EMERGENCIA	\$ 44.500.000	EJECUTADO
2	ARRIENDO MAQUINARIA ATENCION SISTEMAS DE EMERGENCIA	EMERGENCIA	\$ 3.153.000	EJECUTADO
3	EVALUACION DAÑOS ESTRUCTURALES DE CONECTIVIDAD, ALCANTARILLADO Y SERVICIOS BASICOS	PMB	\$ 24.000.000	EJECUTADO
4	REP.ACERAS CALLE 18 SEPT, ENTRE CALLE MANUEL RODRIGUEZ Y BALTAZAR CADEGAN	PMU-EMERGENCIA	\$ 21.220.000	EJECUTADO
5	REPARACION EDIFICIO CONSISTORIAL ILUSTRE MUNICIPALIDAD DE COLBUN	PMU-EMERGENCIA	\$ 44.950.000	EJECUTADO
6	ADQUISICION DE CONTAINER PARA HABILITACION SALAS DE CLASES ESCUELA SAN JUAN	PMU-FIE POST-TERREMOTO	\$ 10.900.400	EJECUTADO
7	MANTENIMIENTO Y MEJ. ESPACIOS PUBLICOS DIV.SECTORES DE LA COMUNA, 1° ETAPA	PMU-IRAL	\$ 7.729.000	EJECUTADO
8	MANTENIMIENTO Y MEJ. ESPACIOS PUBLICOS DIV.SECTORES DE LA COMUNA, 2° ETAPA	PMU-IRAL	\$ 7.729.000	EJECUTADO
9	MANTENIMIENTO Y MEJ. ESPACIOS PUBLICOS DIV. SECTORES DE LA COMUNA, 3° ETAPA	PMU-IRAL	\$ 25.000.000	EJECUTADO
10	MANTENIMIENTO Y MEJ. ESPACIOS PUBLICOS DIV.SECTORES DE LA COMUNA, 4° ETAPA	PMU-IRAL	\$ 25.000.000	EJECUTADO
11	REPARAC. CUBIERTA ESCUELA KURT MOLLER BOCHERENS, SECTOR PASO RARI	REP.MENORES	\$ 24.325.000	EJECUTADO
12	REPARAC.CUBIERTA ESC. CARLOS DEL CAMPO, SECTOR CAPILLA PALACIOS	REP.MENORES	\$ 24.956.000	EJECUTADO
13	SUBSIDIO TRANSPORTE ESCOLAR RURAL PARA ESCUELAS MAULE SUR, CAPILLA PALACIOS, ESCUELA BASICA, SAN DIONISIO, Y PANIMAVIDA	MINEDUC	\$ 6.000.000	EJECUTADO
14	ESTUDIO PLANTA DE TRATAMIENTO AGUAS SERVIDAS DE COLBUN	PMB	\$ 33.300.000	EJECUTADO

15	PAVIMENTACION PASAJES 1 Y 2 DE VILLA SAN ESTEBAN	PROGRAMA PAVIMENTOS PARTICIPATIVOS	\$ 22.182.000	EJECUTADO
16	PAVIMENTACION VILLA MAURICIO FARR	PROGRAMA PAVIMENTOS PARTICIPATIVOS	\$ 21.560.000	EJECUTADO
17	PAVIMENTACION 2 CALLES PBLACION VILLA ARAUCO	PROGRAMA PAVIMENTOS PARTICIPATIVOS	\$ 39.190.000	EJECUTADO
	TOTAL INVERSION		\$ 385.694.400	

ANEXO N° II
PROYECTOS EN EJECUCION O EN PROCESO DE LICITACION, AÑO 2011

N°	NOMBRE PROYECTO	FUENTE FINANCI.	MONTO	OBS.
1	AMPLIACION Y NORMALIZACION LICEO C-38, COLBUN	FNDR	\$ 1.892.680.000	EJECUCION
2	CONSTRUCCION SOLUCIONES SANITARIAS RARI, PASO RARI Y SAN JOSE CHICO	FNDR	\$ 47.631.000	EJECUCION
3	CONSERVACION PLANTA DE TRATAMIENTO, PANIMAVIDA	FNDR	\$ 69.579.000	PROCESO LICITACION
4	ESTUDIO REPOSICION EDIFICIO CONSISTORIAL I.MUNICIPALIDAD COLBUN	FNDR	\$ 27.500.000	EN PROCESO DE LICITACION
5	ADQUISICION MOTONIVELADORA, COMUNA DE COLBUN	FNDR-CIRC.36	\$ 137.044.000	EN PROCESO LICITACION
6	ADQUISICION CAMION RECOLECTOR RSD. COMUNA DE COLBUN	FNDR-CIRC.36	\$ 77.660.000	PROCESO LICITACION
7	PAV.PARTICIPATIVA COMITÉ VISTA HERMOSA PVDA.	FNDR ADICIONAL	\$ 119.006.000	EN EJECUCION
8	CONSTRUCCION DE ACERAS EN DIV. SECTORES DE LA COMUNA	FRIL-2010	\$ 45.244.000	EJECUCION
9	CONST.MULTICANCHA CON GRADERIAS, CIERRE PERIMETRAL Y SISTEMA DE ILUMINACION EN SECTOR SAN FCO. DE RARI	FRIL-2010	\$ 29.479.000	EJECUCION
10	CONSTRUCCION Y MEJORAMIENTO DIVERSOS ESPACIOS PUBLICOS DE LA COMUNA DE COLBUN	FRIL-2010	\$ 44.997.000	EJECUCION
11	CONSTRUCCION MULTICANCHA C/CIERRE PERIMETRAL Y	FRIL-2010	\$ 32.814.000	EJECUCION

	SISTEMA DE ILUMINACION EN POBLACION VILLA LAS ESTRELLAS			
12	REPOSICION ACERAS EN ENTRADA SUR DE PANIMAVIDA	FRIL-2010	\$ 47.313.000	PROCESO DE LICITACION
13	CONSTRUCCION ESCULTURA BICENTENARIO GOTA DE AGUA-COLBUN	FRIL-BICENTENARIO	\$ 49.976.000	EJECUCION
14	CONSTRUCCION CUARTEL BOMBEROS, SECTOR PVDA. PRIMERA ETAPA	PMU-EMERGENCIA	\$ 49.996.000	EJECUCION
15	REPARACION Y NORMATIZACION CONSUOLTORIOS COLBUN Y PVDA	PMU-EMERGENCIA	\$ 34.999.000	EJECUCION
16	ESTUDIO DE INSTALACION SERVICIO A.P.R. LA GUARDIA-COLBUN ALTO	PMB	\$ 16.380.000	EN EJECUCION
17	ESTUDIO DE SISTEMA DE ALCANTARILLADO POB.SAN ESTEBAN, BELLA UNION Y VILLA LOS JARDINES	PMB	\$ 15.725.000	EN EJECUCION
18	PAVIMENTACION CALLE SAN DIONISIO ORIENTE	PROGRAMA PAVIMENTACION PARTICIPATIVA	\$ 132.324.000	EN PROCESO LICITACION
19	PAVIMENTACION CALLE UNO VILLA SAN ESTEBAN	PROGRAMA PAVIMENTACION PARTICIPATIVA	\$ 23.832.000	EN PROCESO LICITACION
20	PAVIMENTACION DOS CALLES VILLA ARAUCO	PROGRAMA PAVIMENTACION PARTICIPATIVA	\$ 39.641.000	EN PROCESO LICITACION
21	PAVIMENTACION VILLA LOS JARDINES, CALLE UNO	PROGRAMA PAVIMENTACION PARTICIPATIVA	\$ 4.043.000	EN PROCESO LICITACION
22	SUBSIDIO TRANSP. ESCOLAR, ESCUELAS CAPILLA PALACIOS, PANIMAVIDA, MAULE SUR, COLBUN Y LICEO C-38	TRANSPORTE ESCOLAR	\$ 103.824.000	EJECUCION
	TOTAL INVERSION		\$ 3.041.687.000	

ANEXO III
PROYECTOS PRESENTADOS AL 30 DE ABRIL DE 2011

	NOMBRE PROYECTO	FUENTE FINANCIAMIENTO	MONTO ESTIMADO
	ILUMINACION PLAZA BICENTENARIO	SEGURIDAD CIUDADANA	\$ 15.256.000
1	ADQUISICION CAMION LIMPIA FOSAS, COMUNA DE COLBUN	FNDR	\$ 51.099.000
2	NORMALIZACION RED SALUD ATENCION PRIMARIA	FNDR	\$ 33.637.000
3	MEJORAMIENTO Y EQUIP. PLAZA DE ARMAS DE PVDA.	FNDR	\$ 489.640.000
4	CONSTRUCCION CUARTEL DE BOMBEROS SECTOR PANIMAVIDA, 2° ETAPA	PMU-EMERGENCIA	\$ 49.998.741
5	AMPLIACION SISTEMA A.P.R. SAN JUAN HACIA SECTOR EL PEÑASCO	PMB	\$ 131.418.697
6	CONSTRUCCION ACERAS EN POBLACION MAURICIO FARR	PMU-IRAL	\$ 7.434.000
7	EXTENSION RED DE AGUA POTABLE RURAL LOS COLIHUES HACIA EL SECTOR ESPERANZA CAMPESINA	INV.MUNICIPAL	\$ 4.000.000
8	REPARACION ACERAS CALLE 18 SEPT. ENTRE CALLE LOS AROMOS Y PDTE IBAÑEZ	PMU-EMERGENCIA	\$ 25.398.000
9	REPARAC.ACERAS CALLE 18 SEPT. ENTRE CALLE 21 DE MAYO Y DR. RODRIGUEZ	PMU-EMERGENCIA	\$ 28.154.000
10	TRASLADO POSTE ELECTRICO EN CALLE FUENTE SAN DIONISIO DE PANIMAVIDA	INV.MUNICIPAL	\$ 520.000
11	CONSTRUCCION CICLOVIA RUTA L-1135, SECTOR COLBUN-PANIMAVIDA	FNDR	\$ 83.291.000
12	CONSTRUCCION PLANTA DE TRATAMIENTO DE AGUSA SERVIDAS SECTOR COLBUN	FNDR	\$ 1.966.244.000
13	CONSTRUCCION BOVEDA CANAL SAN NICOLAS	FNDR	\$ 738.146.000
14	CONSTRUCCION BOTADERO Y MUELLE RIBERA MUNICIPAL LAGO COLBUN, SECTOR COLBUN ALTO	PMU-EMERGENCIA	\$ 49.979.000
15	AMPLIACION, REPARACION Y MEJORAMIENTO SEDE SOCIAL LAS CABRAS	PMU-EMERGENCIA	\$ 12.000.000
16	CONSTRUCCION SEDE SOCIAL SECTOR PEHUENCHE	PMU-EMERGENCIA	\$ 12.000.000
17	CONSTRUCCION SEDE COMUNITARIA SAN NICOLAS	PMU-EMERGENCIA	\$ 12.000.000
18	CONSTRUCCION SEDE SOCIAL VILLA LOS JARDINES	PMU-EMERGENCIA	\$ 12.000.000
19	CONSTRUCCION SEDE SOCIAL POBLACION ORIENTE	PMU-EMERGENCIA	\$ 12.000.000
20	CONSTRUCCION SEDE SOCIAL MILLAMALAL	PMU-EMERGENCIA	\$ 12.000.000

21	CONSTRUCCION SEDE SOCIAL SAN JOSE CHICO	PMU-EMERGENCIA	\$ 12.000.000
22	CONSTRUCCION SEDE SOCIAL ADULTO MAYOR LA ALEGRIA	PMU-EMERGENCIA	\$ 12.000.000
23	EQUIPAMIENTO SEDE SOCIAL VILLA BICENTENARIO	FONDO SOCIAL	\$ 800.000
24	EQUIPAMIENTO COMITÉ ADELANTO EL MANZANO	FONDO SOCIAL	\$ 800.000
25	REPARACION Y MEJ.SEDE VILLA LOS LAGOS	FONDO SOCIAL	\$ 2.000.000
26	IMPLEMENTACION SEDE SOCIAL VILLA PVDA.	FONDO SOCIAL	\$ 800.000
	TOTAL INVERSION PRESENTADA AL 30 DE ABRIL DE 2011		\$ 3.774.615.438

**ANEXO IV
CARTERA INICIATIVAS PARA EL AÑO 2011**

NOMBRE PROYECTO	FUENTE FINANCIAMIENTO
CONSTRUCCION SEDE SOCIAL JUNTA DE VECINOS LOS AROMOS	PMU
CONSTRUCCION SEDE SOCIAL EL MANZANO	PMU
CONSTRUCCION SEDE SOCIAL POBLACION ESFUERZO PVDA.	PMU
CONSTRUCCION SEDE SOCIAL JUNTA DE VECINOS AVDA. RARI	PMU
CONSTRUCCION SEDE SOCIAL POBLACION VILLA CENTRAL	PMU
CONSTRUCCION SEDE COMUNITARIA JUNTA DE VECINOS SAN JUAN	PMU
MEJORAMIENTO ALUMBRADO PUBLICO SECTOR SUR DE COLBUN	PMU
MEJORAMIENTO ALUMBRADO PUBLICO SECTOR NORTE	PMU
PAVIMENTACION POBLACIONES COHAVEC Y PABLO NERUDA	PPP 21 LLAMADO
PAVIMENTACION VILLA SANTA ROSA	PPP 21 LLAMADO
PAVIMENTACION CALLE SIGDOKKOPERS-LOS AROMOS	PPP 21 LLAMADO
REPARACION CUBIERTA ESCUELA SANTA ELENA	PMU-EMERGENCIA
REPARACION CUBIERTA ESCUELA AMALIA AMSTRONG QUINAMAVIDA	PMU-EMERGENCIA
CONSTRUCCION CAMARINES CLUB DEPORTIVO SARGENTO REBOLLEDO PVDA.	PMU-EMERGENCIA
MEJORAMIENTO SISTEMA AGUAS LLUVIAS POB.VICTORIA	INVERSION MUNICIPAL
CONSTRUCCION SALA DE JUEGOS SALAS CUNAS, PASO RARI, MAULE SUR Y LOS AROMOS	PMU
NORMALIZACION SALA KINDER ESCUELA MAULE SUR	PMU
CONSTRUCCION MULTICANCHA FAJA AURORA	PMU
CONSTRUCCION MULTICANCHA POBLACION AURORA	PMU
CONSTRUCCION MULTICANCHA SAN SEBASTIAN	PMU
CONSTRCCION CAMARINES CLUB DEPORTIVO MACHICURA	PMU
CONSTRUCCION CAMARINES CLUB DEPORTIVO TERMAS Y AGUAS PVDA.	PMU
SISTEMA DE CONTENEDORES DE RSD DIVERSOS SECTORES DE LA COMUNA	PMU
REPARACION SEDE SOCIAL SAN FRANCISCO DE RARI	PMU
MEJORAMIENTO PLAZA BICENTENARIO DE COLBUN	PMU
AMPLIACION Y MEJORAMIENTO SISTEMA AGUA POTABLE CALLEJON OSCURO	PMB
REPOSICION DE VEREDAS EN CALLES MACHICURA Y ARTURO PRAT DE PAVDA.	PMU-EMERGENCIA
PAVIMENTACION 2 PASAJES POBLACION SILVA HENRIQUEZ	PPP 21 LLAMADO
REPARAR REFUGIOS PEATONALES EN RARI	INVERSION MUNICIPAL
CONSTRUCCION SEDE SOCIAL ADULTO MAYOR SAN DIONISIO	PMU-EMERGENCIA
MEJORAMIENTO SEDE SOCIAL VILLA LAS ESTRELLAS	PMU-EMERGENCIA
CONSTRUCCION SEDE SOCIAL JUNTA DE VECINOS BAZAES	PMU-EMERGENCIA
CONSTRUCCION SEDE ADULTO MAYOR LOMAS DE PUTAGAN	PMU-EMERGENCIA

ALEJANDRA BAHAMONDEZ MONTECINOS
Secretaria Comunal de Planificación

Resumen Observaciones más Relevantes Efectuadas por la Contraloría General de la República

**OBSERVACIONES MAS RELEVANTES EFECTUADAS POR LA CONTRALORIA GENERAL DE LA
REPUBLICA AÑO 2010**

- ✖ Informe N° 12 de 2010, Contraloría Regional del Maule, que contiene el resultado del examen que se practico en la Municipalidad de Colbún, con el objeto de atender una presentación efectuada por don Juan Ernesto Barros Pastene, referida a la corta de árboles de la Plaza de Armas de Colbún, no pago de facturas atrasadas de su contrato de prestación de servicio de mantención de aéreas verdes, termino de contrato, pagos de horas extras a la señora del Alcalde y otras materias.
- ✖ Informe 37/F de 2009, sobre examen al proceso de Retención y Pago de Cotizaciones Previsionales y Descuentos Voluntarios efectuados por el Departamento de Educación Municipal.
- ✖ Oficio N° 3047 de 2010, el cual registra con observación Decreto N° 478 de 2008, de doña Cesiah Bizama Gajardo, por la carencia de estudios que la facultara para ser asimilada a la Categoría C.
- ✖ Informe N° 82 de 2010, presentación de Don Hans Heyer González, relativo a irregularidades en entrega de alimentos a damnificados en la Municipalidad de Colbún.
- ✖ Informe N° 103 de 2010, sobre seguimiento de las observaciones contenidas en el Informe Final N° 146 de 2009 a la I. Municipalidad de Colbún, sobre fiscalización al proceso de pago de remuneraciones al personal docente, no docente y administrativo del Departamento de Educación Municipal.

LUIS PINTO TRONCOSO
Secretario Municipal

Convenios Celebrados con Otras Instituciones Públicas o Privadas

Fecha Convenio	Institución	Proyecto
01 de Diciembre 2009	Ministerio de Planificación - Secretaría Regional Ministerial de Planificación y Coordinación de la Región del Maule.	Convenio de Transferencia de Recursos Programa de Centros de Atención para Hijos e Hijas de Mujeres Temporeras.
15 de Diciembre 2009	Instituto de Desarrollo Agropecuario INDAP.	Convenio para la Ejecución del Programa de Desarrollo Local "Prodesal", Unidad Operativa III.
29 de Diciembre 2009	Universidad de Talca	Convenio Programa Jóvenes Profesionales
04 de Enero 2010	Fondo de Solidaridad e Inversión Social FOSIS.	Addendum Convenio de Transferencia de Recursos para Ejecución de Programa "Puente, entre la Familia y sus Derechos".
18 de Enero 2010	Servicio Nacional de la Mujer SERNAM	Convenio de Continuidad de Ejecución del Programa "Mejorando la Empleabilidad y las Condiciones Laborales de las Trabajadoras Jefas de Hogar"
09 de Abril 2010	Ministerio de Planificación - Secretaría Regional Ministerial de Planificación y Coordinación de la Región del Maule.	Convenio de Transferencia de Recursos Programa de Registro de Emergencia en Zonas de Catástrofe.
16 de Abril 2010	Ministerio de Planificación - Secretaría Regional Ministerial de Planificación y Coordinación de la Región del Maule.	Modificación Plazo Convenio de transferencia de Recursos Fondo Apoyo a la Producción Familiar para el Autoconsumo 2009.-
03 de Mayo 2010	Instituto de Desarrollo Agropecuario INDAP.	Modificatoria del Convenio para la Continuidad de Ejecución del Programa de Desarrollo Local "Prodesal", Unidades Operativas I, II.
19 de Mayo 2010	Junta Nacional de Jardines Infantiles JUNJI.	Convenio para Funcionamiento de Jardín Infantil con Transferencia de Fondos.
20 de Mayo 2010	Ministerio de Planificación - Secretaría Regional Ministerial de Planificación y Coordinación de la Región del Maule.	Ampliación de Plazo Proyecto Fondo de Encuestaje Ficha de protección Social, Pensión Básica Solidaria, Aporte Provisional Solidario y Apoyo al Encuestaje en Régimen 2009.-
24 de Mayo 2010	Servicio Nacional de Capacitación y Empleo SENCE	Convenio de transferencia de Recursos para la Ejecución del Programa Fortalecimiento OMIL 2010.-
16 de Junio 2010	Instituto de Desarrollo Agropecuario INDAP.	Convenio para la Ejecución del Programa de Desarrollo Local Prodesal. Unidad Operativa III.
21 de Junio 2010	Ministerio de Planificación - Secretaría Regional Ministerial de Planificación y Coordinación de la Región del Maule. Subsistema de Protección Social Chile Solidario.	Convenio de Transferencia de Recursos Programa de Apoyo a la Producción Familiar para el Autoconsumo 2010.-
22 de Junio 2010	Ministerio de Planificación - Secretaría Regional Ministerial de Planificación y Coordinación de la Región del Maule. Subsistema de Protección Social Chile Solidario.	Convenio de Transferencia de Recursos Programa Habitabilidad 2010.-
14 de Julio 2010	Ministerio de Planificación - Secretaría Regional Ministerial de Planificación y Coordinación de la Región del Maule.	Convenio de Transferencia de Recursos Programa de Fortalecimiento de la Gestión Municipal en Primera Infancia 2010.-
Febrero 2010	Fundación para la Superación de la Pobreza.	Convenio de Cooperación Fundación para la Superación de la Pobreza.

21 de Julio 2010	Ministerio de Planificación - Secretaría Regional Ministerial de Planificación y Coordinación de la Región del Maule. Subsistema Chile Solidario.	Convenio de Transferencia de Recursos Programa Habitabilidad Vínculos 2010.-
18 de Agosto 2010	Universidad Católica del Maule.	Convenio de Cooperación Deportivo, dirigido a deportistas de la Comuna.
19 de Agosto 2010	Instituto de Desarrollo Agropecuario, La Dirección General de Fomento Equino y Remonta del Ejército de Chile.	Convenio Programa Estación Monta Equina temporada 2010 - 2011.-
08 de Septiembre 2010	Consejo Regional de la Cultura y las Artes Región del Maule.	Convenio de Colaboración Consejo Regional de la Cultura y las Artes.
15 de Noviembre 2010	Ministerio de Planificación - Secretaría Regional Ministerial de Planificación y Coordinación de la Región del Maule. Subsistema de Protección Integral a la Primera Infancia "Chile Crece Contigo".	Convenio de Transferencia de Recursos "Modalidad Centro de Atención para Hijos e Hijas de Mujeres Temporeras (CAHMT) 2010.-"

OCTAVIO FUENTES VALDES
Director de Adm. y Finanzas

Acciones Ejecutadas por la Dirección de Desarrollo Comunitario

DIRECCION DE DESARROLLO COMUNITARIO

Conforme lo señala la Ley, la Dirección Desarrollo Comunitario cumple las funciones específicas de asesoría en materias de desarrollo comunitario, de organizaciones comunitarias fomentando su desarrollo, legalización y su efectiva participación en el ámbito comunal y particularmente importante en el ámbito de la salud pública, la protección del medio ambiente, educación y cultura, capacitación laboral, deporte, recreación, promoción del empleo, fomento productivo local y turismo.

Para llevar a cabo las funciones asignadas precedentemente durante el año 2010 se llevaron a cabo diversos planes, programas y actividades que a continuación se mencionan:

PLAN ASISTENCIAL

Corresponde a las ayudas sociales entregadas por el municipio a través del Departamento Social, como alimentos, materiales de construcción medicamentos, exámenes médicos, cancelación de pasajes por motivos de salud, servicios funerarios, pañales, entre otros, lo que implicó un costo anual de **\$36.277.195** , beneficiando a aprox. **3.650** personas de nuestra comuna.-

Ha sido particularmente importante la ayuda proporcionada a todas aquellas personas carentes de recursos que presentan problemas de salud y deben llevar a cabo dolorosos y prolongados tratamientos médicos, ya sea en las ciudades de Talca, Concepción, Santiago, etc., donde a través del Municipio se le proporciona movilización para su traslado, beneficiando a un total aprox. de **120** personas, con una inversión cercana a los \$ 10.860.000.-

Importante destacar la ayuda proporcionada a diversas familias las cuales ascienden a aprox. **206**, quienes se han visto beneficiadas con la elaboración y confección de **Informes Sociales**, destinados a distintas instituciones y organismos de las áreas de la educación, salud, justicia, vivienda entre otros.

Total Inversión anual Plan Asistencial: **\$ 47.137.195.-**

PROGRAMA BECAS

Contempla alumnos postulantes y renovantes de la Beca Presidente de la República y Beca Indígena, beneficiando a un total de :

BECAS	Nº BENEFICIARIOS	MONTO TOTAL
Beca Presidente de la República (Educación Media) y Beca Indígena	47	\$9.837.085.-

PROGRAMA BECA MUNICIPAL ENSEÑANZA SUPERIOR

Por segunda vez y como iniciativa de la presente gestión alcaldía se desarrollo el programa de becas destinadas a los alumnos de enseñanza superior, con el objetivo de apoyar a aquellas familias de la comuna que realizan un gran esfuerzo para educar a sus hijos, de este modo se beneficio a un total de 57 alumnos, lo que significo una inversión municipal de:

\$ 7.500.000-

PROGRAMAS ESTATALES

Durante el año 2010 se logro mantener y aumentar los aportes provenientes de los Programas estatales sociales, así tenemos:

FICHA PROTECCION SOCIAL

FICHAS APLICADAS AÑO 2010 : 739 FICHAS

TOTAL URBANO : 387.-

TOTAL RURAL : 352.-

De las cuales 356 corresponden a proyecto de actualización en Convenio con Mideplan por un monto de \$1.265.210.-

SUBSIDIO FAMILIAR

BENEFICIARIOS : 7.940 FAMILIAS

MONTO ENTREGADO ANUALMENTE : \$ 87.003.840.-

BONO EXTRAORDINARIO DE \$ 40.000.-

Benefició a 7.940 personas, lo que implicó una inversión de \$ 467.320.000.- destinados a las familias de escasos recursos de la comuna.

SUBSIDIO AL CONSUMO DE AGUA POTABLE Y ALCANTARILLADO

Se ha beneficiado durante el año 2010 a un total de 1.367 familias de escasos recursos de la comuna.

Lo que significó una inversión de \$ 28.311.565 millones de pesos.

PENSIONES ASISTENCIALES

Se ha beneficiado a un total de 1.048.- personas de la comuna, lo que corresponde a una inversión de \$ 943.560.000 millones de pesos anuales.

PROGRAMA SUBSIDIOS HABITACIONALES**SUBSIDIOS HABITACIONALES RURALES**

PROGRAMA	Nº FAMILIAS	MONTO EN \$
SUBSIDIO RURAL TITULO I	100 FAMILIAS	752.500.000.-
TOTAL	100 FAMILIAS	752.500.000.-

SUBSIDIOS HABITACIONALES DECRETO 40 Y FONDOS SOLIDARIOS

PROGRAMA	Nº FAMILIAS	MONTO EN \$
SUBSIDIO GENERAL DS. 40	05 FAMILIAS	21.500.000.-
FONDO SOLIDARIO V I	48 FAMILIAS	288.960.000.-
FONDO SOLIDARIO CNT.	43 FAMILIAS	351.310.000.-

FONDO SOLIDARIO VI DAMNIFICADO VIVIENDA INDUSTRIALIZADA	39 FAMILIAS	371.665.770.-
TOTAL	96 FAMILIAS	1.033.435.770.-

PROGRAMA PROTECCION AL PATRIMONIO FAMILIAR

PROGRAMA	Nº FAMILIAS	MONTO EN \$
Programa Patrimonio Familiar II	327 FAMILIAS	1.086.825.000.-
Programa Patrimonio Familiar III	108 FAMILIAS	47.300.000.-
TOTAL	435 FAMILIAS	1.134.125.000.-

TOTAL SUBSIDIOS COMUNA

Nº SUBSIDIOS OBTENIDOS	Nº FAMILIAS BENEFICIADAS	MONTO DE INVERSION MINISTERIO DE VIVIENDA
670	670	\$ 2.920.060.770.-

TRAMITES SANEAMIENTO TITULOS DE DOMINIO MINISTERIO BIENES NACIONALES

Nº SUBSIDIOS	Nº FAMILIAS	MONTO INVERSION
15 SUBSIDIOS	15 FAMILIAS	\$ 5.175.000.-

PROGRAMA CHILE CRECE CONTIGO

A través de este Programa, el año 2010 se comenzaron a ejecutar dos proyectos en nuestra comuna, estos son :

- **FONDO DE FORTALECIMIENTO A LA GESTION MUNICIPAL**

El objetivo de este proyecto ha sido Fomentar y Mejorar la participación de los integrantes de la red comunal, mediante actividades como confección de Mapa de Oportunidades , Capacitaciones, Flujo gramas, etc., con una duración de 9 meses y una Inversión de M\$1.300.-

- **FONDO CONCURSABLE INICIATIVAS PARA LA INFANCIA**

Proyecto desarrollado por una Educadora de Párvulos quien trabajó interviniendo en las áreas motoras del lenguaje expresivo y de coordinación de 80 menores correspondientes a 9 sectores de la comuna; con una inversión de M\$5.000.-

PROGRAMA PUENTE:

TOTAL DE BENEFICIARIOS DURANTE EL AÑO 2010

270 NUEVAS FAMILIAS

INVERSION PROGRAMA PUENTE CHILE SOLIDARIO 2010

Bonos de Protección y egreso:

572 familias \$ 45.988.800.-

BONOS DE EMERGENCIA :

50 familias

\$ 1.979.250.-

(Meses Octubre a Diciembre 2010)

PROYECTOS REALIZADOS	BENEFICIARIOS	MONTO	EJECUTOR
Proyecto Micro - Emprendimiento (PAME)	30 familias	\$300.000 cada familia \$9.000.000	FODEM
Habitabilidad	40 familias	\$23.000.000	I. Municipalidad de Colbún (Módulos Habitables, reparación viviendas, equipamiento de cama y cocina)
Apoyo Producción Familiar (APFA)	50 familias	\$ 18.500.000	I. Municipalidad de Colbún (Implementación de invernaderos)
Apoyo Dinámica Familiar	80 Familias \$12.000 c/u.	\$960.000	PRODEMU
PROFOCAP	27 familias \$86.000 mensual c/u (Octubre 2010 - Enero 2011)	\$9.288.000	CONAF
Identificación Registro Civil	320 Trámites para Cédula de identidad	\$ 992.000	Convenio Registro Civil - FOSIS
Curso Cocina internacional	13 beneficiarias	\$1.987.000 (Herramientas, Subsidio alimentación , Movilización y Arriendo local).	E-SYSTE CAPACITACION LTDA.

**PROGRAMA HABITABILIDAD ORIENTADO A MEJORAR LAS CONDICIONES DE LA VIVIENDA,
BENEFICIARIOS PROGRAMA PUENTE**

N°	Beneficios Entregados	N° de Beneficiarios	Promedio por Familia	Costo Total
1	Familias intervenidas con reparación del sistema eléctrico	10	\$130.405	\$1.304.051
2	Familias intervenidas con letrinas sanitarias	3	\$347.084	\$1.041.253
3	Familias intervenidas con reparación de la vivienda	11	\$327.266	\$3.599.391
4	Familias intervenidas con Módulos Habitables	9	\$970.002	\$8.730.007
5	Familias intervenidas con camas y equipamiento	24	\$ 153.913	\$3.693.913
6	Familias intervenidas con equipamiento para cocina	5	\$29.036	\$145.180
TOTAL				\$18.514.343

El programa Habitabilidad benefició a 40 familias las cuales fueron intervenidas con más de un beneficio.

Monto Total MIDEPLAN \$ 23.000.000

- Recurso de Inversión Directa \$ 18.514.343
- Gastos de Administración \$ 4.485.657

PROGRAMA APOYO A LA PRODUCCION FAMILIAR AUTOCONSUMO ORIENTADO A MEJORAR LA ALIMENTACION DE LAS FAMILIAS

CONSTRUCCION E IMPLEMENTACION DE INVERNADEROS

N°	Beneficios Entregados	N° de Beneficiarios	Costo Total
1	Construcción e implementación de Invernaderos tipo casa	50	\$8.092.460
2	Horno Mixto de Barro	2	\$111.044
3	Baterías de Cocina	48	\$518.496
4	Vajilla	48	\$528.000
TOTAL			\$9.250.000

El programa Autoconsumo benefició a 50 familias las cuales fueron intervenidas con más de un beneficio.

Monto Total MIDEPLAN \$ 18.500.000

- Recurso de Inversión Directa \$ 9.250. 000
- Gastos de Administración \$ 9.250.000.-

PROGRAMA MUJERES JEFAS DE HOGAR

Durante el año 2010 se beneficiaron a un total de 100 nuevas mujeres de la comuna, ya sea en capacitación como en programas de emprendimiento.

ITEM	Recursos aportados I. Municipalidad de Colbún	Recursos Valorizados aportados I. Municipalidad de Colbún	Aporte Servicio Nacional de la Mujer (SERNAM)	Total aportado para la gestión del Programa
PRESUPUESTO	\$ 5.700.000	\$ 3.100.000	\$ 9.169.000	\$ 17.969.000

BENEFICIOS ENTREGADOS PROGRAMA JEFAS DE HOGAR 2010.

Inversiones logradas	Cantidad de beneficiarias	Evaluidas en pesos (cada una)	Inversión Total en beneficio de la comuna de Colbún
Curso "Cuidado y atención al Adulto Mayor"	20	\$416.000	\$8.320.000.-
Curso "Administración y Contabilidad"	15	\$214.000	\$3.210.000.-
Curso "Cocina Internacional y Nacional"	8	\$380.000	\$3.040.000.-
Atención Dental	6	\$181.000	\$1.086.000.-
Inserción Laboral Empresa Top Berries Fruits	2	\$660.000	\$1.320.000.-
Curso "Banquetería"	9	\$380.000	\$3.420.000.-
Curso "Peluquería, Cosmetología y	15	\$380.000	\$5.700.000.-

Depilación".			
Curso "Cerámica Artesanal"	20	\$416.000	\$8.320.000.-
Capital Semilla Recursos Municipales y SERNAM.	16	\$ 250.000	\$ 3.900.000.-
Nivelación de Estudios Primer ciclo Segundo ciclo	4	\$169.290	\$ 677.160.-
Inserción Laboral Natural Berries.	2	\$660.000	\$ 1.320.000.-
Inserción Laboral Agrisouth S.A	4	\$660.000	\$ 2.640.000.-
Total beneficios PMJH	—	—	\$ 42.953.160.-

PROGRAMA DE NAVIDAD

Mediante este programa se beneficio a un total de 3.784 menores, con la entrega de un juguete a cada niño de la comuna, lo que significó una inversión de \$ 5.892.185.-

PROYECTO VIAJE A LA PLAYA FAMILIAS ESCASOS RECURSOS

Esta iniciativa viene a responder a un compromiso con las familias de escasos recursos de la comuna que no cuentan con los medios para veranear , es así que este Alcalde llevó a cabo este proyecto durante el mes de febrero de 2010, beneficiando a un total de 1.500 personas, lo que implico una inversión de \$ 6.500.000 aproximadamente.-

PROGRAMA EMERGENCIA

A través de este Programa el equipo municipal de emergencia liderado por el Sr. Alcalde de nuestra comuna, ha realizado un arduo y permanente trabajo con la finalidad de atender durante el presente año a todas las familias y personas afectadas por el Terremoto acontecido el 27 de Febrero, es así que se hizo entrega de la siguiente ayuda:

Viviendas de Emergencia: 219 Mediaguas de 18 mts², dotadas de instalación eléctrica, forro interior entre otras cosas, provenientes de ONEMI, Fundación Un Techo para Chile, Empresa Colbún S.A. quien proporciono 9 casas de 45 mts² aprox. y Municipalidad de Colbún entidad que realizó una importante inversión en la adquisición de Mediaguas, para ir en ayuda inmediata de las familias más afectadas.

Materiales de Construcción

Programas Mano a la Obra I y II y Donaciones:

Planchas de Zinc : 3.200 unidades

Planchas de OSB : 1.500 unidades
 Planchas de Internit : 584 unidades
 Cemento, etc. : 1.677 Bolsas
 Tapas : 3.500 unidades, etc.

Alimentos:

Se distribuyeron 1.200 cajas de Alimentos provenientes de la ONEMI y Gobernación Provincial.

Mención especial constituye la colaboración de las Empresas Colbún S.A., Frutícola Frucol y Valle Chico, quienes realizaron una importante donación consistente en Materiales de Construcción y Alimentos, todos distribuidos entre las familias afectadas por el Terremoto.

PROGRAMA ADULTO MAYOR

Mediante este programa se beneficiaron 18 clubes de adulto mayor de la Comuna, con una inversión de \$ 8.779.362.-

NOMINA PROYECTOS FONDO NACIONAL DEL ADULTO MAYOR

PROGRAMA VACACIONES SERATUR

N°	NOMBRE CLUB	PROYECTO	MONTO ADJUDICADO	N° BENEFICIARIOS
1	Club Adulto Mayor Abuelitos de Paso Rari	Conociendo con Alegría Nuestro Congreso Nacional	\$ 680.000.-	40
2	Club Adulto Mayor Añoranzas	Conocimiento y Actualización de Cultura Histórica	\$ 750.000.-	30
3	Club Adulto Mayor Bazaes	Juntos Confeccionamos Esperanza	\$ 311.500.-	16
4	Club Adulto Mayor Brilla El Sol	Confeccionando sabanas en el Brilla El Sol	\$ 406.020.-	15
5	Club Adulto Mayor Esperanza de Seguir	Confección de Sabanas	\$ 324.830.-	18
6	Club Adulto Mayor Flor del Maule	Las Mariposas del Bicentenario	\$ 407.300.-	29
7	Club Adulto Mayor La Alegría	Alegres Viajando a un Nuevo Rumbo	\$ 283.922.-	21
8	Club Adulto Mayor Santa Teresita de Las Brisas	Renacer de nuevo Viajando a las Termas	\$ 406.000.-	12
9	Club Adulto Mayor Los Años Dorados	Tejiendo Sueños	\$ 279.000.-	19
10	Club Adulto Mayor Los Años Felices	Unidos y Felices Viajando al Santuario de	\$ 588.000.-	21

		Santa Teresita de Los Andes		
11	Club Adulto Mayor Nuevo Amanecer	Renaciendo Nuestra Sede	\$ 434.990.-	15
12	Club Adulto Mayor Padre Hurtado	Lucero de la Mañana	\$ 577.800.-	28
13	Club Adulto Mayor Panimávida	Habilitando Nuestra Sede	\$ 785.700.-	42
14	Club Adulto mayor Rayito de Esperanza	Con Mucha Esperanza Viajando Hacia Las Termas de Chillán	\$ 495.500.-	23
15	Club Adulto Mayor Resplandor	Por el conocimiento, la Recreación y el Esparcimiento	\$ 459.500.-	21
16	Club Adulto Mayor Teresa de Calcuta	Hilvanando Sueños para un Feliz Despertar	\$ 459.500.-	24
17	Club Adulto Mayor Virgen del Carmen	Viajando con Amor	\$ 640.000.-	20
18	Club Adulto Mayor Los Años Maravillosos	Las Alondras	\$ 489.800	14
		TOTAL	\$ 8.779.362	408

NOMBRE	Descripción	FINANCIAMIENTO	N° BENEFICIARIOS
Programa Vacaciones para la Tercera Edad	Realización de dos viajes a Viña del Mar por siete días y seis noches	Sernatur y Adultos Mayores	46

ACTIVIDADES EN LAS QUE PARTICIPARON PERSONAS MAYORES INTEGRANTES DE CLUBES DE LA COMUNA

	FECHA	ACTIVIDAD
1.	Abril	Participación en la Primera Jornada Provincial de Dirigentes Mayores
2.	Agosto	Participación en el campeonato Provincial de Cueca del Adulto Mayor.
3.	Septiembre	Participación en la Segunda Jornada Provincial de Dirigentes mayores
4.	Octubre	Celebración del día Internacional del Adulto Mayor
5.	Octubre	Participación en Acto Inaugural Jornada Regional "Mes de los Grandes

PROGRAMA VINCULOS

Especial mención requiere el Programa Vínculos que se ejecutó en la Comuna beneficiando a un total de **50** adultos mayores con un monto de \$ **4.170.000.-** brindándole acompañamiento por un periodo de un año, además de contactarlos a los diversos servicios existentes.

Programa que contempla además Habitabilidad – Vínculo, beneficiando a un total de **33** adultos mayores con un monto de **\$ 7.632.400.-**

PROGRAMA CENTROS DE HIJOS DE MADRES TEMPORERAS

Dicho programa se llevo a cabo en las Escuelas Básicas de Panimávida y Colbún , atendiendo a un total de 80 menores, quienes recibieron atención integral mientras sus madres (temporeras) se encontraban trabajando, allí además de la alimentación, del cuidado, participaron en actividades deportivas , recreativas, como talleres de manualidades, salidas ecológicas, piscina, etc., lo cual implicó la contratación de monitores y alimentación proveniente de Instituto Nacional de Deportes y Junaeb respectivamente, y la adquisición de materiales de trabajo para talleres por un monto de \$ 720.000.- mil pesos., por su parte el municipio en recursos humanos, materiales, movilización, infraestructura, etc. valorados ascendieron a \$3.100.000.- aprox.

En esta área , cabe destacar el esfuerzo realizado por el municipio a través del financiamiento del Centro de Colbún Alto, el cual atendió alrededor de 23 niños y niñas, mientras sus madres trabajaban en cabañas de veraneo Lago Colbún, con una inversión de \$1.930.000 aprox.

PROGRAMA ACTIVIDADES TURISTICAS Y CULTURALES

SE HAN LLEVADO A CABO DIVERSOS EVENTOS COMO :

× ENERO

- NOCHES FOLCLORICAS Y MUSICA POPULAR DIVERSOS SECTORES
- III ENCUENTRO DE ARTESANOS Y ESCULTORES COLBUN
- INICIO PROYECTO COLBUN CULTURA Y TRADICIONES , TRILLA A YEGUAS SECTOR LOMAS DE PUTAGAN.

× FEBRERO

- NOCHES FOLCLORICAS Y MUSICA POLULAR DIVERSOS SECTORES DE LA COMUNA
- XII MUESTRA ARTESANIA, CULTURA Y TRADICIONES MARGOT LOYOLA PALACIOS, PANIMAVIDA
- III FESTIVAL COLBUN
- MUESTRA GASTRONOMICA, COLBUN ALTO

× MARZO

- FIESTA DE LA MANZANA SAN DIONISIO BAJO
- CELEBRACION DIA DE LA MUJER

× MAYO

- CELEBRACION CRUZ DE MAYO LA GUARDIA
- CELEBRACION CRUZ DE MAYO RARI
- OPEN COLBUN 4X4 CM - 7

*** JUNIO**

- NOCHE DE SAN JUAN SECTOR RARI ,COLBUN CULTURA Y TRADICIONES
- PRESENTACION ORQUESTA SINFONICA PANIMAVIDA

*** JULIO**

- FIESTA DE SAN JUAN EN SAN JUAN

*** AGOSTO**

- OPEN COLBUN 4X4 COLBUN
- CELEBRACION DIA DEL NIÑO DIVERSOS SECTORES

*** SEPTIEMBRE**

- FIESTA DE LA CHILENIDAD COLBUN (COLBUN CULTURA Y TRADICIONES)
- EXTRAMURO - OBRA TEATRO MONOLOGO

*** OCTUBRE**

- OPEN 4X4 COLBUN
- DIA DE LA MUJER RURAL
- PARTICIPACION FITAL TALCA 2010

*** NOVIEMBRE**

- CELEBRACION FIESTA DE HALLOWEN COLBUN Y PANIMAVIDA
- FIESTA DE LA ESQUILA QUINAMAVIDA
- MATEADA SAN JOSE CHICO
- PARTICIPACION MUESTRA ARTESANIA FERIA VITACURA

PROYECTOS Y PROGRAMAS CULTURALES AÑO 2010

SUPERACION DE BRECHAS	\$ 15.000.000
PAQUETES TURISTICOS	\$ 6.000.000
TRATAMIENTO RESIDUOS SOLIDOS	\$ 8.000.000
EVENTOS LOCALES	\$ 12.000.000
PROFESIONALIZACION OFERTA TURISTICA	\$ 22.500.000

COLBUN, CULTURA Y TRADICIONES	\$ 5.800.000
NOCHES FOLCLORICAS Y MUSICA POPULAR	\$ 6.000.000
XII MUESTRA MARGOT LOYOLA PALACIOS	\$ 6.506.480

FESTIVAL DE LA CANCION DEL LAGO COLBUN

REALIZADO EN EL MES DE FEBRERO DEL PRESENTE AÑO, LO QUE IMPLICO UNA INVERSION DE \$ 14.000.000.- APROXIMADAMENTE

DIA DEL NIÑO

CON ESTA ACTIVIDAD SE BRINDO ALEGRIA A APROX. 3500 NIÑOS DE LA COMUNA, CON ENTREGA DE ESPECTACULOS ARTISTICOS Y ENTREGA DE GOLOSINAS EN APROX.TODAS LAS ESCUELAS DE LA COMUNA.

DIA DE LA MADRE Y DEL PADRE

Iniciativa de este edil tratando de llegar al máximo de madres y padres de la comuna, con la entrega de un Chocolate en forma de flor a las madres en poblaciones como Villa Don Francisco, Villa Bicentenario, Población Esfuerzo y Aurora de Panimávida, etc. y la entrega de una Billetera-porta documentos confeccionada especialmente para la ocasión para festejar a los padres de nuestra comuna.

PROGRAMA COMUNICACIONAL TELEVISION POR CABLE

Mención especial y un gran acierto de este edil ha significado la creación e implementación del canal televisivo municipal N° 19. Mediante el cual se transmiten todas las actividades municipales y de la comunidad en general, manteniendo así la comunidad informada del quehacer municipal.

CELEBRACION DIA DE HUASO

Dentro de las diversas actividades realizadas con motivo de la Celebración del Día de Huaso, como Rodeos, domaduras, etc., también se considero la preparación y distribución de 5.000 unidades de empanadas, las que fueron distribuidas en diversos sectores de la comuna como Maule Sur, Colbún, Panimávida, San Nicolás. Paso Rari, etc. Actividad que se considera única en la historia de Colbún, producto de la motivación y preocupación que tiene el edil en ejercicio.

ORGANIZACIONES COMUNITARIAS :

Nuestra Comuna al año 2010 contó con las siguientes organizaciones comunitarias vigentes :

- Uniones Comunales	: 03
- Juntas de vecinos	: 52
- Clubes de Adultos Mayores	: 26
- Clubes Deportivos	: 24
- Centros de Padres y Apoderados	: 18
- Otras Organizaciones Comunitarias	: 255
- Total organizaciones	: 380

Los cuales trabajan con gran motivación en beneficio de sus comunidades.

Mención especial requieren los 26 Talleres de Manualidades, conformados por mujeres de nuestra comuna, quienes desarrollaron diversas técnicas en las áreas de Repostería, Decoupage, Pintura Decorativa, Folclore, Música, Costura, etc. En sectores como Los Colihues, Lomas de Putagán, Las Cabras, Caracoles, Maule Sur, Colbún, Panimávida, entre otros, los que culminaron con una gran exposición el Día 25 de Noviembre del presente año.

Dichos Talleres también son beneficiados con materiales y paseos a distintos Centro turísticos, culturales y balnearios de nuestro país.

DEPORTES

En este ámbito durante el año 2010 se ha llevado a cabo un gran trabajo orientado a beneficiar a diversos clubes deportivos de la comuna.

Lo que ha implicado una inversión \$ 38.080.011.- considerando aportes municipales, de Chile deportes, Secretaria General de Gobierno, en proyectos tales como Escuela de Futbol Femenina, cursos de monitores deportivos, implementación y equipamiento de clubes y recintos deportivos, como graderías en cancha San Dionisio, Centenario de Rincón de Pataguas y apoyo a la Asociación de Futbol de Colbún Machicura.

ROSA ENCINA CASTILLO
Asistente Social

AREA DESARROLLO ECONOMICO LOCAL

Año 2010

En este segundo año de gestión hemos querido mantener y mejorar los programas del año 2009. La apuesta del Alcalde de la comuna estará principalmente en la pequeña agricultura.

La comuna de Colbún es una de las más rurales del país, con más del 70% de sus habitantes en esa condición, por lo tanto, los esfuerzos en desarrollo económico han sido principalmente al sector rural de la comuna. Una de las prioridades de la actual gestión edilicia, desde el comienzo, ha sido fortalecer el fomento productivo y el desarrollo económico local, pensando en ello, la primera autoridad comunal, ha realizado gestiones para la ejecución de convenios con diversos servicios públicos para la ejecución de programas que vayan en beneficio de los pequeños agricultores de Colbún. Con el objetivo de apoyar iniciativas que permitan a los beneficiarios ser más competitivos y mejorar sus unidades productivas, posibilitando la generación de un desarrollo con mayor sustentabilidad. En este ámbito se dirige parte de este apoyo a productores de berries (frambuesa, moras híbridas, etc.), cultivos tradicionales, apicultura y explotaciones pecuarias, además de innovaciones para generar nuevas alternativas de producción y comercialización.

La generación de empleo y la capacitación han sido otra de las preocupaciones de esta gestión edilicia, que son la base para el desarrollo económico de un territorio, este esfuerzo es dirigido a la población cesante y más vulnerable de la comuna, además de capacitar y formular proyectos a los microempresarios y a la pequeña Agricultura Familiar Campesina.

Para realizar gran parte de este trabajo se ha articulado la coordinación con distintas instituciones del estado vinculadas al fomento productivo, INDAP, SENCE, FOSIS, INIA, CORFO, SERCOTEC, SAG, Oficina de Acción Sanitaria y la Dirección General de Fomento Equino y Remonta del Ejército de Chile. Además de entidades privadas como Agroindustrias y Frutícolas.

1. PROGRAMAS AGROPECUARIOS:

1.1. Programas de Transferencia

Los programas de transferencia tecnológica incluyen visitas prediales, reuniones técnicas, visita de especialista, seminarios, talleres, días de campo y giras técnicas.

La asistencia técnica predial a pequeños productores de la comuna se focaliza en los siguientes rubros: Frutales menores (berries), Cultivos Tradicionales, Apicultura y Producción Pecuaria.

En el área se busca aumentar la calidad de la producción, la rentabilidad del sistema productivo y la competitividad del sector. Incrementando con esto la sustentabilidad de los procesos productivos y de transformación, mediante la aplicación de formas de producción y procesamiento ambientalmente sustentables.

Adquirir conocimientos técnicos productivos y organizacionales, que les permita a los Agricultores mejorar la calidad de producción y de los demás recursos asociados a la producción agrícola, para obtener certificaciones de calidad y así acceder de manera más organizada y competitiva a los diferentes mercados.

En el período se realizaron giras de captura tecnológica fuera de la comuna, con agricultores, estas se realizaron a:

- Gira Técnica a la localidad de Los Muermos en Puerto Montt, para visitar predios de agricultores agrupados en GTT del INIA Remehue, y firmar Convenio de compra de semilla de papa Variedad. Karú-INIA y Pukará-INIA. (21 al 23 de junio de 2010). \$1.160.000.-
- Gira Técnica a vivero de plantas de frambuesa “San Basilio”, en Panguilemito, con el objeto de conocer la reproducción de plantas de brote etiolado, y además una

nueva alternativa de producción con la variedad “Cojo”. (29 de octubre de 2010). \$100.000.-

- Expomundo Rural Ciudad de Santiago: Se realizará con un grupo de agricultores a la celebración del día del PRODESAL, con el objetivo de conocer experiencias novedosas y exitosas de la Agricultura Familiar Campesina AFC. (diciembre de 2010).
- Gira SAGO Fisur Osorno 2010: Con el objetivo de conocer experiencias productivas en el rubro ganadero y obtener conocimientos de razas que podrían implementarse en nuestra comuna, charla con Criadero el Maqui y Criadero el Valle de las razas bovinas Angus y Overo Colorado respectivamente. (4, 5 y 6 de noviembre de 2010). \$1.220.000.-

Además de:

- Participación activa en la Mesa de Berries y el Nodo de Berries,
- Charla del manejo técnico del cultivo del trigo dictada por profesional del INIA Quilamapu Sr. Alvaro Vega (19 de mayo de 2010)
- Curso de capacitación “Reconocimiento y control de enfermedades en el cultivo del frambueso”, dictada por profesionales de INIA Raihuén, (7 de mayo de 2010).
- Curso de capacitación “Aspectos relevantes en la fertilización del frambueso”, dictada por profesionales de INIA Raihuén. (9 de julio 2010)
- Charla sobre el establecimiento del Eucalyptus, dictada por profesionales de la CONAF Linares, y entrega de 100 plantas por usuario beneficiado llegando a 75 agricultores. (15 de julio de 2010).
- Charla sobre las normativas y el programa de certificación en Leña, y sobre los programas de fomento de la CONAF, (15 de julio de 2010).
- Capacitación sobre Trazabilidad Ganadera, Brucelosis y Tuberculosis, Programas de Incentivos Ganaderos, Manejo Sanitario en Ganado, Programa de Mejoramiento Genético, dictado por profesionales del SAG Linares, INDAP Copeval y ABS. (25 de agosto de 2010).
- Capacitación sobre el manejo reproductivo equino, y los cuidados a tener en una estación de monta equina. (03 de septiembre de 2010).
- Seminario “Comercialización en Berries”, dictada por SAG, Rconsulting (Sr. Felipe Rosas).

1.1.1. Programas de Mejoramiento Genético en la producción para Agricultores de la comuna de Colbún

Una de las actividades económicas más cíclicas en cuanto a precio es la agricultura, considerando esta realidad y que la rentabilidad de la producción agrícola está fijada principalmente en los factores precio y producción y que el municipio no puede manejar los precios, la primera autoridad comunal a querido crear una serie de programas e incentivos para mejorar la producción con material genético de calidad sanitaria y pureza varietal, que sin lugar a dudas hemos generado un cambio en los cultivos y nos encontramos con agricultores mas competitivos y con herramientas para aumentar la producción y con esto lograr el aumento en la rentabilidad del negocio. Los nuevos programas que se ejecutan en este período son los siguientes:

1.1.1.1. Programa de papa:

Las actividades realizadas en el programa de papa para el período 2010 son las siguientes:

- Gira con agricultores a la comuna de los Muermos, décima región en coordinación con INIA Remehue, para la firma de contrato de compra venta de semilla de papa.

- Compra de semilla de papa de las variedades Pukará-INIA y Karú-INIA, al Grupo de Transferencia Tecnológica (GTT) en la comuna de los Muermos, décima región, logrando los productores grandes mejorías en sus rendimientos y calidad de producto. El total de compra es de 34.850 Kg. de semilla, lo que da un total de \$10.782.590.-, beneficiando con esto a 150 agricultores de la comuna.

1.1.1.2. Programa de trigo:

Este programa productivo-social denominado “La Campaña del Trigo”, que consiste en el aporte de los productores de un saco de trigo para la molienda y elaboración de harina cruda para fines sociales en beneficio de las familias más vulnerables de la comuna.

Como estímulo al aporte del agricultor, este municipio le entregó un incentivo del 50% del valor total de una bolsa de 50 kg. de semilla certificada elaborada por el Instituto de Investigaciones Agropecuarias – INIA Quilamapu en Chillan.

Este programa que beneficia a 150 pequeños productores de trigo de la comuna con 16.575 kg., de semilla, es cofinanciado por la Ilustre Municipalidad de Colbún, INDAP e INIA quien aportó con la venta de dicha semilla a un valor preferencial, considerando que nuestros agricultores beneficiarios pertenecen al segmento de la Agricultura Familiar Campesina.

Como complemento de esta iniciativa social, el objetivo productivo es mejorar los rendimientos del cultivo mediante la incorporación de semilla certificada de las variedades Pandora-INIA, Pantera-INIA, Domo-INIA, y Tukan-INIA. \$3.350.000.-

1.1.1.3. Programa de frambuesa:

La comuna de Colbún es una de las principales productoras de frambuesa, con un gran porcentaje de huertos de propiedad de pequeños productores y con plantas de este berries que se han ido deteriorando por problemas sanitarios, además de la longevidad del material, bajando los niveles productivos.

Gracias a la gestión que realiza el municipio el año 2009 se realiza la compra de 82.031 plantas F1 de la variedad Heritage de brote etiolado en el vivero Plantec, por un monto total de \$11.894.495.-, lo que ha mejorado la calidad del material vegetal y con esto la producción, lo que se traduce en un aumento en la rentabilidad del negocio.

1.1.1.4. Programa de poroto:

Al igual que el programa de trigo, junto con INIA Quilamapu, la primera autoridad comunal gestionó una compra asociativa para agricultores de la comuna de 600 kg. de semilla de poroto de la variedad Torcaza - INIA. \$697.697.-

1.1.2. Programa de Desarrollo Local – PRODESAL:

El Programa de Desarrollo Local es un servicio de fomento productivo, cuyos principios orientadores son:

La inclusividad, es decir, se atiende a los diversos tipos de productores(as) agrícolas multiactividad que se encuentran en el Programa, en la medida que manifiesten su compromiso e interés.

Diferenciación de la atención, en virtud de los objetivos económicos de los usuarios(as), los que se segmentarán según el destino principal de su producción (autoconsumo y vinculados a mercados).

Intencionalidad, focalizando la intervención en los principales puntos críticos de sus sistemas productivos y/o emprendimientos económicos.

Articulación, se concibe el PRODESAL como un facilitador de alianzas y acuerdos, para que los esfuerzos realizados en forma concertada por todos los actores del territorio

incorporados al proceso, se constituyan en ejes de desarrollo económico, social, humano y medioambiental.

Su ejecución es cofinanciada con incentivos económicos aportados por el Instituto de Desarrollo Agropecuario INDAP y recursos aportados por el municipio.

La actual gestión edilicia en su corto andar a aumentado desde una unidad operativa (fines del año 2008), a 3 unidades operativas PRODESAL, beneficiando a 300 familias campesinas de los sectores de Rabones, Lomas de Putagán, Los Coligües, El Avellano, El Pato, San Francisco de Rari, Sta. Rosa de Panimávida, Rari, Semillero, La Unión, Quinamávida, Caracoles, San Dionisio, Bazaes, Huaso Campesino, Las Cabras, Maule Sur, Paso Rari, Ribera del Lago, Los Boldos, Rari, Rincón de Pataguas Oriente y Poniente, Manuel Rodríguez y CM 7 Machicura.

Además el alcalde de la comuna está gestionando la incorporación de 60 familias para la siguiente temporada.

\$73.588.097.-

1.1.3. Programa Pecuario:

Uno de los problemas que presenta el mundo rural es la atención veterinaria para sus animales, que muchas veces son el sustento diario, ya sea para la producción de leche, carne o para cultivar la tierra. La extensión que tiene la comuna no permite que pequeños agricultores puedan acceder a una visita de un médico veterinario, por el alto precio que significa su atención y traslado. Es por ello que la primera autoridad comunal desde el inicio de su período alcaldicio contrata los servicios de un médico veterinario por media jornada. A partir del mes de septiembre de 2010 se amplía a jornada completa para la atención gratuita de los animales productivos (caballares, ganado bovino, ovino, caprino y cerdos) de los pequeños agricultores de la comuna, lo que ha sido muy bien recepcionado por los beneficiarios, llegando hasta la fecha la atención alrededor de 700 visitas con un promedio de 15 semanales,

Hasta el año 2009 los Operativos Sanitarios se realizaban con un subsidio del 20%, el alcalde a partir de esta primavera lo aumenta a un 50%, llegando a atender a 1.376 cabezas de ganado bovino y 492 equinos, cubriendo casi el 100% de la comuna. \$4.771.840.-

Además de charlas técnicas en:

- Alimentación del ganado,
- Cuidados que deben tener los agricultores con los animales en el invierno,
- Reproducción equina,
- Mejoramiento genético en el ganado bovino,
- Principales enfermedades en el ganado mayor.

1.1.4. Programa para pequeños productores de leña y carbón

Se gestiona a través de la Comisión Nacional Forestal CONAF la entrega de 7.480 plantas de eucalyptus, beneficiando a 75 familias de la comuna.

1.2. Programa de Alimentación Invernal del Ganado

El período invernal es el más difícil para la alimentación del ganado, las praderas disminuyen su potencial y la cantidad de forraje. Las precipitaciones, las heladas y sequías deterioran el pasto que en algunos casos no está disponible para caballares, bovinos, ovinos y caprinos que necesitan para su mantención. Lamentablemente la ayuda no llega a todos los sectores de la comuna, es por esta razón que el Alcalde decide adquirir el año 2010 3.550 fardos de alfalfa para entregar a 768 pequeños agricultores de 24 sectores de la comuna, con un costo de \$8.449.000.-

1.3. Estación de Monta Equina

Por segundo año la comuna de Colbún ejecuta una estación de monta equina. En esta temporada se firma un convenio tripartito entre el municipio, el Instituto de Desarrollo Agropecuario INDAP y la Dirección General de Fomento Equino y Remonta del Ejército de Chile para el apoyo al fomento y mejoramiento del ganado de tiro para labores agrícolas de los agricultores de la comuna, con un potro reproductor fina sangre de propiedad del Ejército.

Esta estación de monta funciona desde el mes de septiembre hasta el mes de enero de 2011 con un potro de la raza Bretón de Montaña llamado KALINDOR, el que hasta la fecha ha realizado 63 servicios de monta, con 54 yeguas y 9 repeticiones, logrando con esto una alta tasa de preñez.

En esta temporada se han agregado nuevos servicios:

- Adquisición de un carro de arrastre para el transporte de las yeguas desde los sectores más alejados de la comuna, con el objetivo que las distancias no sea una limitante para acceder a los servicios a la estación de monta.
 - Ecografías para diagnóstico de preñez y trastornos de la fertilidad en yeguas.
 - Exámenes de cultivos bacteriológicos para diagnóstico de infección uterina.
- \$3.180.600.-

2. PROGRAMAS DE CAPACITACION Y EMPLEO

2.1. Oficina Municipal de Intermediación Laboral (OMIL)

La Oficina Municipal de Intermediación Laboral OMIL, por gestión realizada por el Alcalde de la comuna se logra la acreditación ante el Servicio Nacional de Capacitación y Empleo SENCE, y se ha generado articulación con las distintas instituciones públicas y privadas relacionadas con la capacitación y el empleo para los habitantes de la comuna de Colbún, que se detallan:

B) Programa Nacional de Becas

C) Programa de Bonificación a la Contratación de Mano de Obra:

Durante el año 2010 se articularon y cursaron a través de la OMIL 300 certificados de cesantía para bonificaciones a la contratación de mano de obra. Que consiste en una bonificación de un 40% del sueldo mínimo vigente durante 4 meses a la empresa que contrató a los beneficiarios del programa, los costos por capacitación laboral de cada trabajador contratado por un monto de hasta \$50.000.

D) Fortalecimiento OMIL:

Por segundo año se postula al Programa Fortalecimiento OMIL, que es una modalidad especial que busca promover la inserción laboral de: jóvenes entres 18 y 25 años, mujeres jefas de hogar, cesantes de alta duración (más de cuatro meses de cesantía), beneficiarios del Fondo de Cesantía Solidario, cesantes mayores de 40 años y beneficiarios del sistema Chile Solidario.

Se habilitó laboralmente y se gestionó la colocación de 121 personas cesantes de este segmento de la población. Para la ejecución de este programa se contrató un profesional. Financiamiento del programa a través del Servicio Nacional de Capacitación y Empleo SENCE por un valor de \$2.000.000.-

Se recauda por gestión de personas colocadas laboralmente a través del programa "Fortalecimiento OMIL", un monto de \$1.236.000., para equipar la Oficina Municipal de Intermediación Laboral - OMIL.

E) Bolsa Nacional de Empleo:

Se firmó un Protocolo de acceso y uso de la Bolsa Nacional de Empleo entre la Municipalidad y el SENCE. Esta Bolsa de Empleo está disponible para la comunidad en la

OMIL de la comuna, donde el encargado inscribe a los cesantes de la comuna, para que el sistema realice el cruzamiento de la información.

F) Programa de empleo CONAF.

- a. Se gestiona a través del programa de empleo directo de CONAF la contratación de 10 trabajadores para realizar labores en el predio Institucional.
- b. Se ejecuta en la comuna el Programa de Formación y Capacitación PROFOCAP para 27 trabajadoras del sector de Colbún, con capacitación y práctica profesional, con un sueldo de media jornada.

3. PROGRAMA CANINO

Con el objetivo de proteger la salud humana se planteó realizar control de la población de perros en la comuna para lo cual se entregó información y capacitación a las organizaciones vecinales para que fomenten la tenencia responsable de mascotas entre sus asociados y vecinos.

Se planificó en conjunto con el equipo técnico de la Oficina Agrícola la campaña de control de garrapatas en perros de la comuna dando prioridad a las poblaciones de escasos recursos. Estas campañas están en proceso para lo cual el municipio aportó los medicamentos para control de parásitos externos. El ingrediente activo es Ivermectina 1% controla parásitos internos y externos, se aplica vía subcutánea. Además se compró un producto que es Diazinon 60EC para fumigar patios de casa muy afectadas por las garrapatas. \$135.920.-

4. ARTICULACION CON INSTITUCIONES DE FOMENTO PRODUCTIVO

Las necesidades de fomento productivo se canalizaron a través de OMDEL y sus distintas unidades, para la búsqueda de recursos en las distintas instituciones mencionadas.

Los proyectos y convenios que se postularon, se ejecutan y ejecutaron en el año 2010 por el área Desarrollo Económico son:

- 4.1. Se gestiona la acreditación de la Oficina Municipal de Intermediación Laboral OMIL, firma de convenio y firma de protocolo de acceso a la Bolsa Nacional de Empleo.
- 4.2. Proyecto de Fortalecimiento OMIL por un monto de \$2.000.000.-
- 4.3. Gestión a 60 cupos para la unidad operativa tres de PRODESAL.
Se articuló los financiamientos de INDAP como son:
 - a) Crédito de corto y largo plazo,
 - b) Programa de Desarrollo de Inversiones (PDI): BPA, PABCO, riego y turismo.
 - c) Proyectos de Iniciativas Productivas
13 proyectos asociativos, por un monto de \$3.200.000.-
 - d) Fondo de Inversión PRODESAL
17 proyectos, por un monto de \$15.000.000.-
 - e) Sistema de Incentivo de recuperación de suelos degradados (SIRSD).
6 planes aprobados, por un monto de \$2.502.961.-
 - f) Incentivo a la innovación del rubro maíz.
 - g) Bonos de Emergencia INDAP por terremoto:

BONO EMERGENCIA		BONO RIEGO INDIVIDUAL		BONO RECONSTRUCCIÓN	
\$	USUARIOS	\$	USUARIOS	\$	USUARIOS
3.155.000	22	150.000	1	2.750.000	3

TOTAL \$6.055.000.-

5. DESARROLLO COMERCIAL DE LAS UNIDADES PRODUCTIVAS

En el desarrollo comercial se busca potenciar las cadenas de comercialización a través de la diversificación de la producción primaria y valor agregado, teniendo respuestas técnicas, económicas y productivas.

Contar con información de centros de costos para determinar rentabilidad del rubro, esto con el objetivo de potenciar el tema de la gestión del sistema productivo.

Se Desarrolla la integración vertical en la cadena de comercialización, donde el productor no solo sea un productor, sino además se desarrolle como un exportador de la materia prima, o generar la integración entre productor y exportador.

Coherente con lo anterior se está trabajando con un grupo de productores de frambuesa de la comuna con el programa Alianzas Productivas de INDAP, con la empresa Robsonberries para la producción de berries deshidratados.

6. ACTIVIDADES DE FOMENTO SOCIAL

6.1. Feria Agrícola

Se realizó una Feria Agrícola en la actividad Trilla a Yegua Suelta en el sector de Lomas de Putagán, con exposición de animales tales como ganado Caprino, ovino, Bovino y Potro Chileno, además de productos elaborados de la zona; miel, jugos de berries, etc.

6.2. Actividad Día del Agricultor

En el mes de abril se desarrolló la celebración del día del Agricultor encuentro de camaradería entre los agricultores de la comuna, con una fiesta huasa, presentación artística folclórica y donde la primera autoridad comunal hizo un reconocimiento a agricultores de la comuna.

ANIBAL URTUBIA RODRIGUEZ
Encargado OMDEL

Acciones Ejecutadas por el Departamento de Salud Municipal

DEPARTAMENTO DE SALUD MUNICIPAL DE COLBUN

El Departamento de Salud fue traspasado por el Servicio de Salud a la Municipalidad, en virtud del DFL 3063 de 1980, actualmente cuenta con los Establecimientos señalados en Organigrama que se señala a continuación.

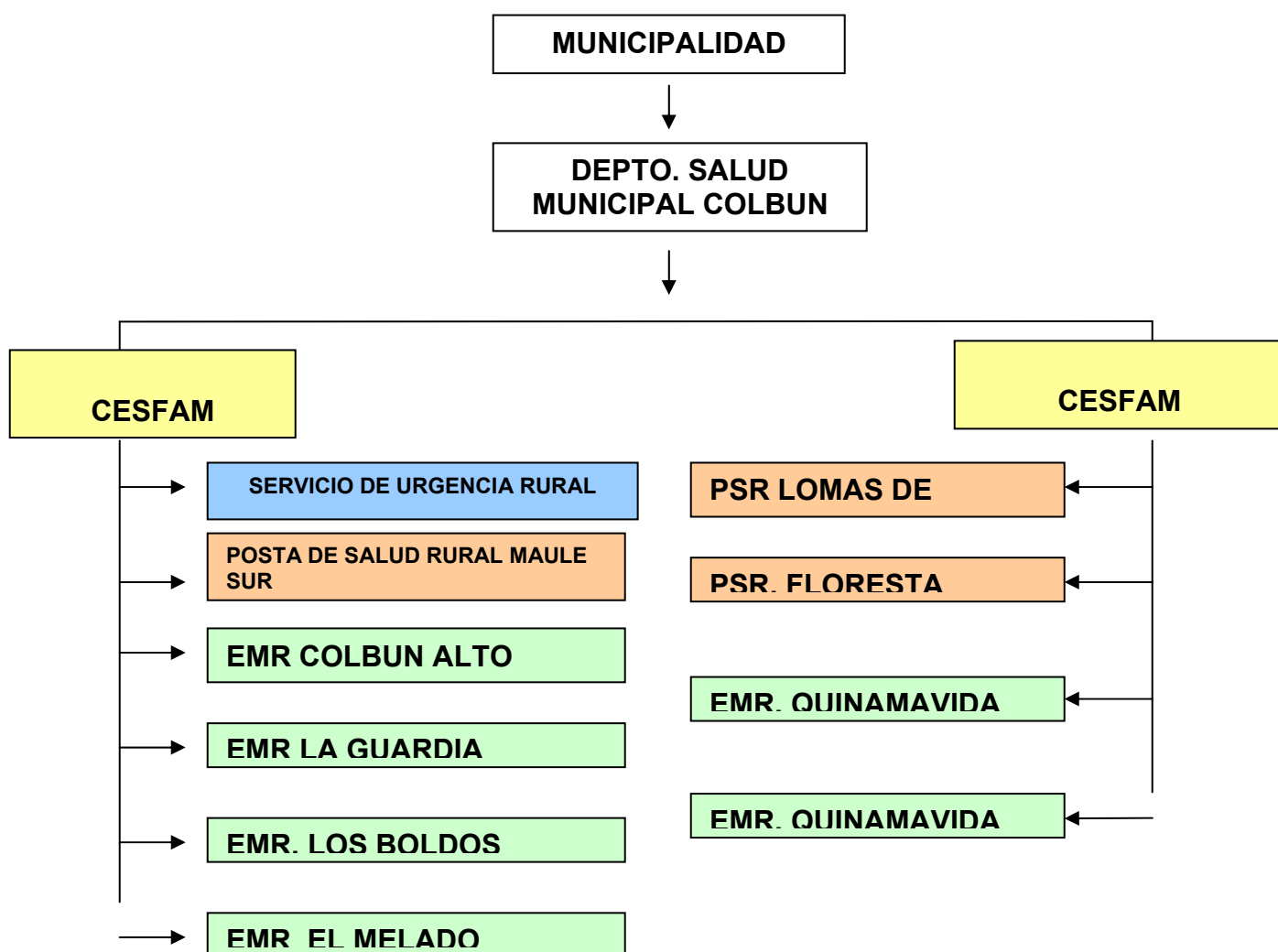

POBLACIÓN INSCRITA AÑO 2010.

La población debidamente validada y asignada a la Comuna de Colbún, para el año 2010, fue de 22.527 habitantes, distribuida a través del ciclo vital de la forma que se señala a continuación.

UNIDAD PROGRAMATICA	TOTAL	INFANTIL	ADOLESC.	ADULTA	A. MAYOR
Colbún	11.487	1.549	1.970	6.884	1.084
Panimávida	7.659	1.033	1.313	4.590	723
Maule Sur	2.027	273	348	1.215	191
L de Putagán	902	122	155	540	85
Floresta	451	61	77	270	43
TOTAL	22.527	3.038	3.863	13.499	2.126

RECURSOS

RECURSOS FINANCIEROS

Las actividades del Depto. De Salud Municipal de Colbún, son financiadas a través de la subvención per cápita, que es la mayor fuente de financiamiento mensual, la población inscrita para el año 2010 fue de 22.527 habitantes y el valor per cápita de \$3.291, más la población de adultos mayores lo que incrementa este producto en \$431 por cada uno de ellos, de acuerdo al siguiente cuadro.

PER CAPITA	VALOR \$
Población beneficiaria 2010	22,527
Valor Per cápita \$	3,291
Subtotal	74,136,357
Población Adulto Mayor	2,126
Aporte por cada A. Mayor \$	448
Aporte por Pobl. Adulto Mayor	952,448
Valor Per cápita	75,088,805

Este monto más algunos incrementos recibidos desde el Servicio de Salud, junto al Aporte Municipal, otros ingresos del sector público, transferencias del sector privado, conforman el ítem denominado Transferencias Corrientes, más los ingresos de operación, otros ingresos corrientes, compuesto por reintegro de Licencias Médicas, Venta de Activos No Financieros y Financieros, más el Saldo inicial de Caja, conforman el conjunto de Ingresos Presupuestarios del Departamento de Salud Municipal de Colbún, suman un monto de M\$ 1.499.472.

Estos recursos son destinados a financiar los gastos del Departamento de Salud, que se componen por gastos en personal, Bienes y Servicios de Consumo, Prestaciones de Seguridad Social, Adquisición de Activos No Financieros, Servicio de la Deuda.-

En forma paralela durante el año 2010, se suscribió Convenios celebrados entre la I. Municipalidad de Colbún y el Servicio de Salud del Maule.

Nº	RES Nº	FECHA	MOTIVO	MONTO \$
1	1164	06.05.10	Convenio Sistema de Atención de Urgencia Rural 2010	52,802,000
2	1250	13.05.10	Convenio Programa de Resolutividad en APS 2010	59,028,877
3	1330	19.05.10	Convenio de ejecución "Programa de apoyo al desarrollo bio-psicosocial en las redes asistenciales"	9,600,000
4	1344	27.04.10	Programa de Reforzamiento y Resolutividad Odontológica en AP	67,863,444
5	1735	17.05.10	Convenio Sala Mixta de Salud Respiratorias	9,984,000
6	1767	19.05.10	Convenio de Apoyo al Programa de Capacitación Funcionaria	2,305,346

Nº	RES Nº	FECHA	MOTIVO	MONTO \$
7	2134	14.06.10	Convenio de Apoyo a la Gestión 2010 (Exámenes GES)	5,023,529
8	2188	17.06.10	Convenio Programa de Mejoría de la Equidad en Salud Rural	23,007,675
9	2302	23.06.10	Convenio Programa de Salud Mental Integral en AP	2,896,000
10	2395	05.07.10	Convenio de Apoyo a la gestión a nivel local en APS	6,696,000
11	2935	18.08.10	Convenio Programa Modelo de Atención con Enfoque Familiar	11,358,573
12	3161	31.08.10	Convenio Financiamiento Recurso Humano Sala ERA	13,656,000
13	3162	31.08.10	Convenio Apoyo Radiológico	2,557,875
14	3920	13.10.10	Convenio Examen de Medicina Preventiva a través del ciclo vital en APS	8.647.573
15	3942	15.10.10	Convenio Mantenimiento de Infraestructura de Establecimientos de APS	7.400.732
			TOTAL \$	282.827.624

DOTACION DE RECURSO HUMANO PARA EL AÑO 2010.

CATEGORIAS	PROGRAMADO 2010	PROGRAMADO 2011
A	440	528
B	1.122	1.144
C	1.342	1.650
D	352	352
E	1.034	1.144
F	1.276	1.188
TOTAL	5.566	6.006

ACTIVIDADES REALIZADAS CON RECURSOS DEL PROGRAMA DE RESOLUCIÓN DE ESPECIALIDADES.

PRESTACIONES	PROGRAMADAS	REALIZADAS	% CUMPLIM.
Otorrino (Hipoacusia)	58	79	136
Impedanciometría	19	0	0
Audiometrías	48	42	87
Audífonos	10	8	80
Oftalmología (Vicio refracción)	466	508	109
Lentes	559	461	82
Mamografías	189	192	101
Eco tomografía abdominal	116	70	60
Cirugías menores	250	250	100

PRESTACIONES DE SALUD POR PROGRAMAS

RECURSO HUMANO / PRESTACIONES	NIÑO Y LA NIÑA	ADOLESCENTE	MUJER	ADULTO	ADULTO MAYOR	TOTAL
Asistente Social	155	194	0	1.028	112	1,489
Educadora de Párvulos	198	0	0	0	0	198
Enfermera	2.336	6	0	78	49	2.469
Kinesiólogo	2.115	301	0	972	1.075	4.463
Matrona	327	0	8.728	0	0	9.055
Médico	3707	1.359	0	6.017	2.726	13.809
Nutricionista	1.716	167	0	599	81	2.563
Odontólogo	1.237	2.361	0	4.579	402	8.579
Psicólogo	72	153	0	1.175	127	1.527
Técnico de Enfermería	1.153	11	0	59	22	2.410
TOTAL	13.016	4.552	8.728	14.507	4.594	45.397

POBLACION BAJO CONTROL

PATOLOGIAS	POBLACION TOTAL
Hipertensión Arterial	3.061
Diabetes	777
Dislipidemia	1.450
Tabaco	320
Obesidad	1.064
Epilepsia	112
Postrados Severos	59

Además de las actividades señaladas precedentemente, existen otros controles no considerados, los cuales a continuación se señalan:

CONTROLES REALIZADOS	MEDICO	ENFERM	NUTRIC	T. PARAM	TOTAL
Controles de Salud, población Cardiovascular	4.628	2.350	2.489	2.082	11.549
Electrocardiogramas	0	0	0	1.412	1.412
Fondos de Ojo por Especialista Oftalmólogo	0	0	0	0	109

Anualmente el Departamento de Salud, debe cumplir con metas sanitarias, las que apuntan al logro de los cuatro grandes objetivos sanitarios, fijados por el Ministerio de Salud para la década. A continuación se dan a conocer los resultados del trabajo realizado en la comuna de Colbún.

METAS SANITARIAS AÑO 2010

“ASIGN. DE DESARROLLO Y ESTIMULO AL DESEMPEÑO COLECTIVO (LEY N° 19.813)

NOMBRE META	META %	% CUMPLIMIENTO
1.- Cobertura de DPM 18 meses	63.94	100
2.- Cobertura Papanicolau	56	100
3a.- Cobertura alta odontológica en adolescentes de 12 años	48.58	100
3b.- Cobertura alta odontológica en adolescentes de 6 años	38.50	100
3c.- Cobertura Altas Odontológicas en mujeres embarazadas Primigestas en Control	44.27	100
4.- Compensación de personas con Diabetes Bajo Control en Grupo de 15-64 años HbA1c<7	36	100
5.- Compensación de personas con Pac.Hipertensos Bajo Control en grupo de 15-64 años (51%) PA<130/85mm Hg	48.50	100
6.- Obesos< años bajo control (<10%	10.34	90
8.- Mejoramiento de la Atención Proporcionada a los usuarios. Agenda Médica, Odontológica, de Matrona y Enfermera	100	100
9.- Establecimientos con actas de constitución de Consejos Consultivos (90%)	100	100
10.- Cobertura 3° dosis vacuna pentavalente del PNI en niños y niñas <1 año bajo control (90%)	54	100

INDICE DE ACTIVIDADES DE ATENCIÓN PRIMARIA DE SALUD

NOMBRE META	META %	% CUMPLIMIENTO
1.- Cobertura de examen de medicina preventiva 20 - 44 años.	8	100
2.- Cobertura de examen de medicina preventiva mujeres de 45-64 años.	15	100
3.- Cobertura evaluación funcional del Adulto Mayor.	35	100
4.- Ingreso de embarazo antes de las 14 semanas	70	100
5.- Ingreso de embarazadas al Programa Odontológico.	10	98
6.- Cobertura Diabetes Mellitus tipo 2	85	100
7.- Cobertura Hipertensión Arterial	65	100
8.- % de niños y niñas de 18 meses detectados con déficit y tratados	60	100
10.- Visita integral	0.1	100
13.- Postrados	2.0	100

OTRAS ACTIVIDADES GESTIONADAS DURANTE EL AÑO 2010

DOTACION DE VEHICULOS

La Municipalidad de Colbún, ha puesto a disposición del Departamento de Salud, una Ambulancia Mercedes Benz, para el traslado de pacientes, por una inversión de \$ 29.000.000.-



INFRAESTRUCTURA Y EQUIPAMIENTO

Se habilitó la segunda Clínica Dental en el Consultorio General Rural de Panimávida con una inversión de \$9 .000.000, completando con ésta, la 5ª Clínica Dental en la Comuna de Colbún, lo que permitirá lograr una mayor cobertura en la atención dental, con una mejor accesibilidad.-

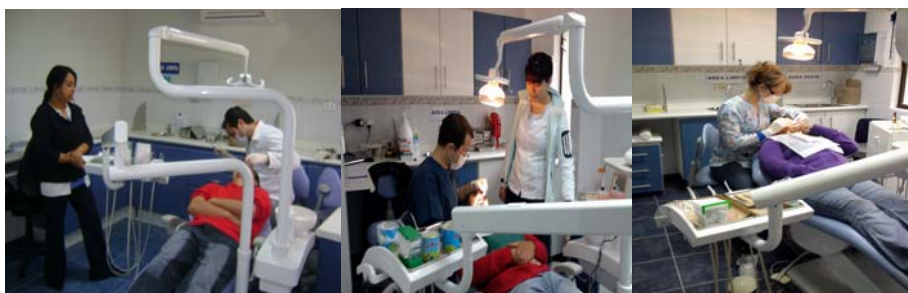

Se concluyó la construcción de Gimnasio Comunitario, en el Consultorio General Rural de Colbún, lo que ha permitido entregar prestaciones de "Actividad Física", a los usuarios del Centro de Salud.



SISTEMA DE PROTECCION DE LA INFANCIA CHILE CRECE CONTIGO

La habilitación de Salas para el funcionamiento de Chile Crece Contigo, ha permitido la realización de talleres a embarazadas y también a las madres con sus hijos, las que son atendidas por Matrona.-



También se ha puesto a disposición de embarazadas, vehículo para el traslado a la maternidad, en donde se realiza una visita guiada por matrona del Hospital, con la finalidad de conocer previamente las distintas fases del parto.-

El año 2009, se implementó una Sala de Estimulación, para niños con rezago, los que son atendidos por Educadora de Párvulos, recibiendo en ésta, niños de toda la comuna.-



PARTICIPACION SOCIAL

Durante el año 2010, se han realizado actividades, en donde ha participado activamente la comunidad, a través de los Consejos de Desarrollo de los Centros de Salud de Colbún y Panimávida y Postas de Salud Rural de Maule Sur y La Floresta.-

Además se trabajó en un diagnóstico epidemiológico y demográfico, obteniendo un conocimiento de las organizaciones comunitarias, se estableció en el Plan Comunal de Salud un Plan de Intervención de cada uno de los sectores de los Establecimientos de Salud, lo que permitirá realizar trabajo comunitario durante el año 2011.-



RUTH MENDEZ DIAZ
Directora Depto. de Salud Municipal

Acciones Ejecutadas por el Departamento de Educación Municipal

MEMORIA AÑO LECTIVO 2010 COORDINACION TECNICA PEDAGOGICA

A.) Número Establecimientos Educativos:

- Primero a Sexto Básico - 04
- Pre-Kindergarten a Sexto Año Básico - 02
- Educación Básica Completa - 08
- Enseñanza Media - 01
- **Total - 15**

B) Matrícula General por Niveles:

- Educación Pre -Básica - 288 NT1 : 115 NT2 : 173
- Educación Básica - 1.973
- Educación Especial Diferencial - 159
- Educación Media Diurna - 462 T.P. : 413 C-H : 049
- Educación Media Adultos - 33
- **Total Matrícula - 2.916**

C) Dotación Comunal Docentes y Asistentes de la Educación.

- Docentes Directivos Est. Educativos - 017
- Docentes Directivos-DAEM - 005
- Docentes Aula - 158
- Docentes UTP. - 004
- Paradoctores - 016
- Auxiliares Párvulos - 016
- Prof. Psicólogo- - 001
- Administrativos - 041
- Choferes - 009
- Personal Auxiliar - 042
- Personal Contratados Ley SEP. - 062
- **Total Funcionarios - 371**

D) Rendimiento Escolar Comunal por Niveles:

Situación	Educación Básica	Educación Media CH-TP	Educación Media Adultos
Matrícula inicial	2.215	488	040
Retirados	108	67	9
Total Matr. Final	2.107	421	031
Aprobados	1.932	376	028
Porcentaje Aprobados	91,7	89,8	90,3
Reprobados	175	045	003
Porcent., Reprobados	8,3	10,2	9,7

E) Resultados SIMCE Comunal Año 2010 Cuartos y Octavos Años Educ. Básica:

Se registran los resultados de la Medición SIMCE NACIONAL, aplicada a los alumnos de los Cuartos en el año Escolar 2010.

RESULTADOS GENERALES CUARTOS AÑOS SIMCE 2010

ESCUELAS	PUNTAJE PROMEDIO 2010					UBIC. COM.	VARIAC. RELACION 2009			DIF. CON SIMILARES		
	Nº ALS.	LENG.	MATEM.	SOC.	PROM.		LENG	MAT	SOCIED	LENG	MAT	SOC
LOMAS DE PUTAGAN	6	293	287	295	291	1°	62	57	41	22	34	40
M. LARRAÍN E. -S. DIONISIO	24	290	282	275	282	2°	13	22	40	19	29	20
LA FLORESTA	10	293	273	265	277	3°	31	24	12	22	20	10
ESCUELA BASICA COLBUN	85	272	239	245	252	4°	-5	-22	-4	1	-14	-10
PANIMAVIDA	38	264	248	238	250	5°	23	29	16	-7	-5	-17
MAULE SUR	19	270	231	235	245	6°	19	8	-3	-1	-22	-20
ANDRES BELLO - SN JUAN	19	267	211	241	240	7°	-6	-47	-9	-4	-12	-14
C.DEL CAMPO - CAPILLA P.	12	232	188	207	209	8°	-33	-63	-16	-39	-65	-48
PROMEDIO COMUNAL		273	245	250								
PROMEDIO PROVINCIAL		265	239	242								
PROMEDIO REGIONAL		261	240	253								
PROMEDIO NACIONAL		271	253	255								
NUMERO ALUMNOS	229											

Se registran los resultados de la Medición SIMCE NACIONAL, aplicada a los alumnos de los Octavos en el año Escolar 2009.

RESULTADOS GENERALES OCTAVOS AÑOS SIMCE 2009

ESCUELA	Nº ALS.	LENG.	MAT.	SOC.	PROM.	LENG	MAT	NAT.	SOC.	UBIC.
LA FLORESTA	15	265	295	274	274,5	14	*32	-6	14	1°
ANDRES BELLO - SN JUAN	19	248	250	237	244,5	10	*20	-4	2	2°
MAULE SUR	31	239	239	250	243,5	-2	-1	-14	1	3°
ESCUELA BASICA COLBUN	58	249	242	229	241,7	24	*18	*15	7	4°
SAN DIONISIO	19	237	240	220	241	-1	13	0	-9	5°
PANIMAVIDA	39	228	249	236	239,2	1	*16	6	7	6°
LOMAS DE PUTAGAN	6	231	232	235	-11	-17	-1	7°
CARLOS DEL CAMPO RIV.	18	217	225	213	219,5	-13	3	8	-8	8°
PROMEDIO COMUNAL		240	245	246	235	6	*15	4	5	
PROMEDIO PROVINCIAL		249	254	247	251,2	0	2	0	1	

F.) Jornada Escolar Completa Diurna JECD.

◆ Beneficios que aporta el ingreso a la JECD.

✓ Favorece la calidad de los aprendizajes de todos los alumnos:

- Propicia mayor tiempo para la exploración y análisis de los conocimientos.
- Favorece a los alumnos considerando los distintos ritmos y estilos de aprendizajes.
- Asegura actividades de apoyo reguladas.
- Aumenta el tiempo de permanencia en la Escuela de los niños, evitando situaciones de riesgo y apoya a las madres que trabajan.
- Aumenta la promoción escolar de los alumnos.
- Propicia el espacio suficiente para mejorar la calidad de los aprendizajes de los alumnos.

✓ Favorece la Equidad Educativa:

- Una Educación de calidad requiere reelaborar las clases, adecuar lo que se enseña con lo que se aprende.
- Preparar y ejecutar en Equipo Proyectos Educativos.
- Diseñar y organizar la implementación graduada.
- Favorece el desarrollo de las competencias de los Docentes, lo que conlleva a realizar cambios en sus prácticas Docentes, con el propósito de transferir al Aula Innovaciones que aseguren aprendizajes de calidad.
- Favorece el sentido localismo, permite una Contextualización del entorno.

✓ Favorece la gestión administrativa de los Establecimientos.

- Propicia mayor tiempo para los alumnos de nivel socioeconómico deficitario y diversos ritmos de aprendizajes.
- Favorece la utilización de Bibliotecas, material didáctico y Laboratorio de Computación (mayor tiempo para trabajos nuevos).
- Permite generar y ejecutar Proyectos.
- Propicia la realización de Talleres de Profesores, instancia para la reflexión sobre las Prácticas Docentes.
- Favorece el intercambio de experiencias Pedagógicas.
- Propicia la atención especializada a los alumnos
- Genera las condiciones para un trabajo docente de buena calidad, el trabajo colaborativo, entre pares, tanto en el Aula como actividades de colaboración.

Establecimientos Educativos incorporados a la JECD

Establecimiento Educativo	Matrícula	Profesores
F 490 Maule Sur	251	13
G 515 Rari	24	03
G 517 Quinamávida	20	02
G 518 Paso Rari	66	06
G 521 La Guardia	30	02
F 522 La Floresta	121	13
G 526 Lomas de Putagán	89	07
F 529 San Juan	224	12
Santa Elena	18	02
F 531 Capilla Palacios	155	14
F 532 San Dionisio	242	13
F 533 Panimávida	347	22
Básica de Colbún	812	32
Liceo C 38 Cap. Ignacio Carrera Pinto	457	37
	2403	178

Observación: En el año 2010, en el mes de Agosto del presente año se concretó el ingreso a la Jornada Escolar Completa Diurna JECD., de la Escuela F 533 de la localidad de Panimávida.

G) Textos Escolares:

En el año Escolar 2010 el Ministerio de Educación entregó a la Comuna de Colbún, en Educación Básica y Media aproximadamente 13.102 textos, los cuales fueron distribuidos a todos los alumnos de los Establecimientos Educativos de la Comuna.

H) Proyectos de Mejoramiento Educativo instalados y en ejecución en los Establecimientos Educativos de la Comuna

LEY N° 20.248 SUBVENCION ESCOLAR PREFERENCIAL, SEP.

Clasificación Escuelas Colbún , Números alumnos Prioritarios y Recursos.

La implementación de la Ley de Subvención Escolar Preferencial, SEP, en los Establecimientos Educativos, ha significado el ingreso de recursos que deben asegurar las condiciones básicas de equidad y calidad, destinados a la Implementación de un Plan de Mejoramiento Educativo, conducente al logro de aprendizajes en todos los Niños y Niñas del Establecimiento, especialmente los considerados Prioritarios, asimismo, Impulsar una asistencia Técnica Pedagógica para mejorar el rendimiento Escolar de los alumnos con bajo Rendimiento Académico.

La Subvención que se impetrará por los alumnos prioritarios, que cursan desde el 1° y 2° Nivel de Transición de la Educación Parvularia y Educación General Básica, en el 2010 se han incorporado los alumnos de 6° año Educación General Básica.

- En el año 2010 en un Universo de 2.916 alumnos, **1.506** son estudiantes prioritarios

Se indica categoría de las Escuelas y número de alumnos prioritarios de cada una, el monto del Recurso que recibe cada Escuela año 2010, el cual se obtiene de la Asistencia Media Mensual de los alumnos Prioritarios.

ESCUELA	CATEGORIA	ALUMNOS PRIORITARIO S	TOTAL PERCIBIDOS, SEP AÑO 2010, CONSIDERADO SALDO 2009.	TOTAL INVERSION AL 31 DE DIC., 2010
F 490 Maule Sur	Emergente	157	\$ 66.662.029	\$ 48.906.371
G 515 Rari	Emergente	21	\$ 14.352.007	\$ 9.840.878
G 517 Quinamávida	Emergente	18	\$ 7.032.512	\$ 3.273.074
G 518 Paso Rari	Emergente	58	\$ 27.983.090	\$ 23.166.905
G 521 La Guardia	Emergente	27	\$ 14.149.360	\$ 3.437.949
F 522 La Floresta	Emergente	73	\$ 35.698.708	\$ 21.275.138
G 525 Los Boldos	Emergente	04	\$ 1.755.143	\$ 794.376
G 526 L. de Putagán	Emergente	62	\$ 26.863.975	\$ 16.288.624
F 529 San Juan	Emergente	135	\$ 72.841.537	\$ 30.219.367
G 530 Santa Elena	Emergente	11	\$ 6.496.268	\$ 3.908.747
F 531 Capilla Palacios	Emergente	94	\$ 29.204.020	\$ 24.246.915
F 532 San Dionisio	Emergente	149	\$ 62.948.300	\$ 52.827.018
F 533 Panimávida	Emergente	220	\$ 96.879.281	\$ 66.868.208
Básica Colbún	Autónoma	477	\$162.368.522	\$ 139.805.287
TOTAL		1.506	625.234.752	\$ 444.858.857

**TOTAL INGRESOS, GASTOS Y SALDOS DE ESCUELAS
SUBVENCION ESCOLAR PREFERENCIAL SEP., AÑO 2010**

ESCUELA	SALDO AÑO 2009	INGRESOS AÑO 2010	TOTAL INGRESOS	GASTO PERS. AL 31/12/2010	GASTO COM. AL 31/12/2010	GAS., ADM. CENTR., 10%	TOTAL GASTOS	SALDO AL 31/12/2010
MAULE SUR F-490	22.091.659	44.570.370	66.662.029	19.026.586	25.422.748	4.457.037	48.906.371	17.755.658
RARI G-515	7.830.828	6.521.179	14.352.007	2.214.181	7.626.697	0	9.840.878	4.511.129
QUINAMAVIDA G-517	2.526.857	4.505.655	7.032.512	0	3.273.074	0	3.273.074	3.759.438
PASO RARI G-518	12.222.083	15.761.007	27.983.090	7.602.461	15.564.444	0	23.166.905	4.816.185
LA GUARDIA G-521	6.389.563	7.759.797	14.149.360	682.079	2.755.870	0	3.437.949	10.711.411
LA FLORESTA F-522	14.200.289	21.498.419	35.698.708	13.126.611	8.148.527	0	21.275.138	14.423.570
LOS BOLDOS G-525	902.971	852.172	1.755.143	0	794.376		794.376	960.767
LOMAS DE PUT., G-526	11.088.848	15.775.127	26.863.975	8.962.698	7.325.926	0	16.288.624	10.575.351
SAN JUAN F-529	34.336.434	38.505.103	72.841.537	22.352.895	4.015.962	3.850.510	30.219.367	42.622.170
SANTA ELENA G-530	3.304.115	3.192.153	6.496.268	936.935	2.971.812	0	3.908.747	2.587.521
CAP., PALACIOS F-531	8.029.233	21.174.787	29.204.020	18.674.685	5.572.230	0	24.246.915	4.957.105
SAN DIONISIO F-532	19.968.571	42.979.729	62.948.300	27.523.714	21.005.331	4.297.973	52.827.018	10.121.282
PANIMAVIDA F-533	43.537.582	53.341.699	96.879.281	34.212.396	27.321.642	5.334.170	66.868.208	30.011.073
BASICA	26.105.794	136.262.728	162.368.522	65.136.760	61.042.254	13.626.273	139.805.287	22.563.235
TOTALES	212.534.827	412.699.925	625.234.752	220.452.001	192.840.893	31.565.963	444.858.857	180.375.895

De los 14 Establecimientos Educativos de Educación Básica de esta Comuna, han ingresado por concepto de la Ley de Subvención Escolar Preferencial al 31 de Diciembre del 2010, recursos por un total de \$ 625.234.752, de los cuales se han invertido \$ 444.858.857, que corresponde al 71.1%, en gastos correspondientes a Contratación de Personal: Docentes, Profesionales y Asistentes de la Educación, lo que equivale a la cantidad de \$220.452.001, es decir un 35%, asimismo, en adquisición de materiales didácticos, de Oficina, insumos computacionales, equipamiento, se ha invertido la suma de \$192.840.893, lo que equivale a un 31%.

El saldo inicial para el año 2011, por invertir es de \$ 180.375.895 pesos, lo que corresponde a un 28,9% del total de los recursos percibidos.

DISTRIBUCION GENERAL DE RECURSOS LEY SUBVENCION

ESCOLAR PREFERENCIAL, SEP - PERIODO 2010

ESCUELAS SEP. (CON HORAS DE APOYO PEDAGOGICO) 2010

ESCUELAS	Nº DE HORAS
Escuela F 490 de Maule Sur	54
Escuela G 515 Rari,	5
Escuela G 517 Quinamávida	3
Escuela G 518 de Paso Rari	38
Escuela G 521 de La Guardia	3
Escuela F 522 de La Floresta	96
Escuela G 526 Lomas de Putagán	44
Escuela F 529 San Juan	44
Escuela G 530 Santa Elena	3
Escuela F 531 Capilla Palacios	108
Escuela F 532, San Dionisio	62
Escuela F 533 Panimávida	124
Escuela Básica de Colbún	100
TOTAL	684

DETALLES DE DOTACIÓN ASISTENTES DE LA EDUCACIÓN

En el año 2010 de los 187 Asistentes de la Educación, 125 corresponden a contratados por Daem., con cargo a Subvención normal, los restantes 6 son contratados con recursos SEP., Ayudantes de sala y otros profesionales:

Escuela	Nº Ayudantes de Sala	Escuela	Nº Ayudantes de Sala
Maule Sur	6	San Juan	8
Rari	2	Capilla Palacios	4
Paso Rari	2	San Dionisio	10
La Floresta	1	Panimávida	8
Lomas Putagan	2	Básica Colbun	19

J).- PERFECCIONAMIENTO DOCENTE AÑO 2010 –SEP.

PERFECCIONAMIENTO Y / O ASESORIAS TECNICO PEDAGOGICAS AÑO 2010

ESTABLECIMIENTO EDUCACIONAL	NOMBRE ASESORIA Y/O PERFECCIONAMIENTO
Maule Sur	Evaluación Aprendizajes Claves en lenguaje y Matemáticas
Capilla Palacios	Evaluación Aprendizajes Claves en lenguaje y Matemáticas
San Dionisio	Evaluación Aprendizajes Claves en lenguaje y Matemáticas
Rari	Evaluación Aprendizajes Claves en Matemáticas
Quinamavida	Evaluación Aprendizajes Claves en Matemáticas
Paso Rari	Evaluación Aprendizajes Claves en lenguaje y Matemáticas
La Guardia	Evaluación Aprendizajes Claves en Matemáticas
Lomas de Putagan	Evaluación Aprendizajes Claves en lenguaje y Matemáticas
Santa Elena	Evaluación Aprendizajes Claves en Matemáticas
Básica Colbún	<ul style="list-style-type: none"> • Metodología y Didáctica a la Enseñanza para los Subsectores de Lenguaje y Comunicación y Educ. Matemática. • Asesoría y apoyo técnico Refuerzo Educativo SIMCE 3°, 4° y 7°.años básicos. <p>Asesoría técnica para la elaboración y aplicación de instrumentos de evaluación medición OF/CM en Educación Matemática contemplados en el marco Curricular.</p>

k). **PROGRAMA PRO-RETENCION AÑO ESCOLAR 2010**

Este Programa tiene como propósito fundamental motivar la incorporación, permanencia y término de los 12 años de escolaridad de los alumnos que cursan 7° Básico a 4° Educación Media, que pertenecen a familias de Chile Solidario, destinando los fondos asignados al apoyo directo a los alumnos y a las Escuelas, con el fin de retener a los estudiantes en el sistema escolar.

En el año 2010, en la Comuna se benefició con esta Asignación a 217 alumnos pertenecientes a 9 Escuelas: Maule Sur, Floresta, Lomas de Putagán, San Juan, Capilla Palacios, San Dionisio, Panimávida, Básica y Liceo Capitán Ignacio Carrera Pinto de esta Comuna, por una cantidad total de \$ 24.191.806, de los cuales se apoya a los alumnos con vestimentas y calzados, es así, que se entregó vestimentas y calzados a los estudiantes, consistente en: 136 zapatillas, 74 buzos, 69 casacas, 81 polerones, 80 mochilas y 172 zapatos.

EDUCACION DE ADULTOS

Durante el año escolar 2010, se desarrolló en la Comuna de Colbún, el nivel de Educación de Adultos de acuerdo al **Decreto N° 237 de 2009**. Este nivel permite a las personas mayores de 18 años obtener la enseñanza Media en dos años. Esta modalidad se desarrolló en el Liceo Capitán Ignacio Carrera Pinto de Colbún, con una matrícula de 31 alumnos en el Segundo Nivel (3° y 4° medio).-

LUGAR	CURSO	MATRICULA			APROBADOS			REPR		
		H	M	T	H	M	T	H	M	T
Liceo	2° Nivel 3° y 4° Med.	8	23	31	7	21	28	1	2	3
%		25,8	74,2	100	90,3 %			09,7 %		

EVALUACION DOCENTE

De acuerdo al Reglamento de Evaluación Docente N° 192 de 30 de agosto de 2004, se está aplicando en la Comuna la Evaluación del Desempeño Profesional Docente, a contar del año escolar 2005.

Durante el año escolar 2010, correspondía evaluar a 61 profesores de los diferentes establecimientos municipales de la comuna, se sometieron al proceso de Evaluación Docente solamente 02 (dos) Profesores de Educación Básica, logrando los Niveles Competente y Básico. Los 59 docentes restantes se acogieron a la Suspensión que les concedió la Ley por problemas de fuerza mayor, (zona de catástrofe)

EDUCACION EXTRAESCOLAR Y PROGRAMAS FORMATIVOS COMPLEMENTARIOS - AÑO 2010

En los talleres de la Jornada Escolar Completa, los alumnos desarrollan actividades deportivas, recreativas y artísticas, lo que le permite participar en las distintas actividades extraescolares planificadas y programadas, en común acuerdo, en las reuniones de coordinadores donde participan representantes de cada Establecimiento Educativos.

ACTIVIDADES RELEVANTES 2010

1.- VISITA A CONSTITUCION: 29 de mayo

Alumnos y Apoderados de la Orquesta Infantil y Juvenil realizaron una visita la escuela Enrique Don Moller de Constitución, con juguetes y tortas para los niños damnificados por el terremoto del 27 de febrero pasado.

2.- CICLETADA DE ANIVERSARIO: entre el 21 y 25 de junio

Durante las celebraciones de aniversario se desarrollaron tres cicletadas en Colbún, Panimávida y San Dionisio, con excelente participación de alumnos y con un gran premio una bicicleta sorteada entre los participantes.

3.- BECAS A ORQUESTA DE COLBUN: 05 de junio

Los alumnos Cristóbal Ortuya Rebolledo en Clarinete y Dalma Fuentealba Tapia en Contrabajo, Soledad Sepúlveda Concha y Marina Soto Retamal en Viola. Ganaron una

beca de la Fundación de Orquestas Juveniles de Chile, consistente en una cantidad de dinero y como premio además participarán en la gran Orquesta Regional que actuará en el teatro Regional del Maule.

4.- FESTIVAL DE LA CANCION ESTUDIANTIL. PROVINCIAL: Sede Comuna de Parral 01 de julio

Participa alumna del Liceo representando a la Comuna, Camila Hernández Astudillo, obtuvo el 2º lugar internacional

5.- CAMPEONATO DE FÚTBOL EDUCACION MEDIA: 17 de agosto.

6.- CICLETADA BICENTENARIO: Realizada en la escuela Capilla Palacios, que dio inicio a la celebración del Mes de la Patria.

7.- CAMPEONATO COMUNAL DE CUECA: 08 de septiembre

Realizado en la escuela de Panimávida con la participación de parejas de cueca autóctona, para primer ciclo y cueca huasa para segundo ciclo básica y Educación Media.

8.- DESFILE FIESTAS PATRIAS : 14 de septiembre en Colbún y 15 de septiembre en Panimávida

CONCURSO REGIONAL DE CUECA: El 25 de septiembre en Villa Alegre

9.- FESTIVAL DE LA CANCION INTERNACIONAL TEATRO REGIONAL DEL MAULE : 21 octubre

Participa alumna del Liceo que obtuvo segundo lugar en festival provincial.

10.- ENCUENTRO PROVINCIAL DE GRUPOS FOLCLORICOS: 05 de octubre en Yervas Buenas. Participa representando a la Comuna la escuela Monseñor Manuel Larraín Errázuriz de San Dionisio.

11.- ENCUENTRO DEPORTIVO Y JUEGOS RURALES DEL MICROCENTRO: 27 de octubre- Escuela Rari

Participaron las escuelas del Microcentro Cordillera Nevada: Lomas de Putagán, Quinamávida, Paso Rari, Rari, Santa Elena, La Guardia y Los Boldos, y desarrollaron juegos tradicionales Baby Fútbol y Naciones.

12.- ENCUENTRO DE ORQUESTA INFANTILES Y JUVENILES: 29 y 30 de octubre

La Comuna de Colbún realizó este encuentro y se contó con la participación de La Orquesta de Linares, la Orquesta del Colegio Espíritu Santo de Talcahuano y la Orquesta de Colbún.

El Día 29 se dieron tres conciertos en las escuelas de san Dionisio, Maule Sur y Panimávida y el Sábado 30 se dio el gran concierto con todos los participantes, con una gran marco de público en le Gimnasio Municipal.

13.- CAMPEONATO DE BABY FÚTBOL ESCUELAS COMPLETAS: 03 al 15 de noviembre

Participaron las escuelas Maule Sur, San Juan, Capilla Palacios, San Dionisio, Panimávida, la Básica Colbún y la Particular Marta Brunet, resultando ganadora la Escuela Maule Sur.

14.- CROSS COUNTRY “PROFESOR JAIME MARTÍNEZ MORALES”: 09 de noviembre

Este evento se realiza en la escuela Lomas de Putagán, en homenaje al fallecido profesor Jaime Martínez Morales.

Participaron 220 alumnos y profesores de las escuelas y liceo de la Comuna, resultando ganadora la escuela Básica de Colbún y el Liceo Capitán Ignacio Carrera Pinto.

15.- ENCUENTRO COMUNAL GRUPOS FOLCLORICOS: 30 de noviembre Escuela Básica de Colbún.**16.- CONCIERTO DE NAVIDAD DE LA ORQUESTA INFANTIL Y JUVENIL DE COLBÚN:** 17 diciembre

Todos los Eventos mencionados anteriormente fueron financiados a través del proyecto denominado FAGME, con un Gasto de \$ 3.000.000.- y un Proyecto Especial del Ministerio denominado “Deporte y Recreación” de \$ 4.000.000.-

PROYECTO FAGME	CANTIDAD
Eventos	\$ 1.077.000
Estímulos	\$ 933.000
Movilización	\$ 187.000
Colaciones	\$ 803.000
PROYECTO ESPECIAL	\$ 4.000.000
Gasto Total	\$ 7.000.000

Gasto total Programa Educación Extraescolar: \$ 7.000.000.-

PROGRAMA SALUD DEL ESTUDIANTE AÑO 2010

El Programa de Salud del Estudiante, que la Junta Nacional de Auxilio Escolar y Becas JUNAEB, desarrolla en el país, atiende alumnos de Prekinder a Cuarto Medio con problemas de Columna, Visión y Audición.

En nuestra Comuna los alumnos atendidos durante el año 2010 fueron los siguientes:

Problemas de Visión:

Prestaciones Médicas	Cantidad
Screening	64
Controles realizados	152
Ingresos	48
Ejercicios ortópticos	1
Lentes ópticos	154
Lentes de contacto	0
Gasto total	\$ 3.793.600.-

Problemas de Audición

Prestaciones Médicas	Cantidad
Screening	45
Controles realizados	50
Ingresos	11
Audiometrías	49
Impendanciometrías	18
Control Electroacústico	2
Sesiones adaptación Audif.	3
Audífonos	3
Gasto Total	\$ 1.737.800.-

Problemas de Columna

Prestaciones Médicas	Cantidad
Screening	12
Controles realizados	9
Ingresos	2
Radiografías	0
Gasto total	\$ 91.500.-

Costo total Programa de Salud:

Costo general de aportes JUNAEB	\$	5.622.900.-
Costo Administrativos y Personal	\$	1.000.000.-
Total	\$	6.622.900.-

PROGRAMA DE ALIMENTACION ESCOLAR AÑO 2010

La Junta Nacional de Auxilio Escolar y Becas aportó a la Comuna, durante el año 2009, el siguiente detalle de raciones diarias:

Estamentos	Relaciones Darias
Prekinder	198
Kinder	218
Educ. Básica	1997
Educación Media	332
Educación Adulto	25
Chilesolidarios	864
Total de Raciones Diarias	3634

Con un costo de **\$ 451.419.993.-** en los 180 días programados de Alimentación en los Establecimientos Educativos de la Comuna.

La Municipalidad de Colbún, a través del Departamento de Educación Municipal, atiende diariamente a 86 niños en el Internado del Liceo Capitán Ignacio Carrera de Colbún.

Con un costo anual aproximado de **\$18.000.000.-**

EDUCACION PARVULARIA

La Educación Parvularia constituye el primer nivel educativo que, colaborando con la familia, favorece en el párvulo aprendizajes oportunos y pertinentes a sus características, necesidades e intereses, fortaleciendo sus potencialidades para un desarrollo pleno y armónico.

La Educación Parvularia busca favorecer aprendizajes de calidad para todas las niñas y niños en una etapa crucial del desarrollo humano como son los primeros años de vida. Si

bien es cierto que el ser humano está en un proceso continuo de aprendizaje durante toda su existencia, la evidencia experta sobre la materia demuestra la importancia que tiene este período en el establecimiento y desarrollo de aspectos claves como: los primeros vínculos afectivos, la confianza básica, la identidad, la autoestima, la formación valórica, el lenguaje, la inteligencia emocional, la sensomotricidad y las habilidades del pensamiento, entre otros.

La Educación Parvularia como primer nivel del sistema educativo busca como fin: Favorecer una educación de calidad, oportuna y pertinente, que propicie aprendizajes relevantes y significativos en función del bienestar, el desarrollo pleno y la trascendencia de la niña y del niño como personas. Ello, en estrecha relación y complementación con la labor educativa de la familia, propiciando a la vez su continuidad en el sistema educativo y su contribución a la sociedad, en un marco de valores nacionalmente compartidos y considerando los Derechos del Niño.

En la comuna de Colbún se le ha dado especial relevancia a la Educación Parvularia, tanto a los Programas No formales a través de los Programas de Mejoramiento a la Infancia (P.M.I.) y Conozca a su hijo (C.A.S.H.), como a la Educación Parvularia formal a través de los NT1 Y NT2 (primer y segundo nivel de transición)

La Educación Parvularia en la comuna de Colbún está presente en los establecimientos que se detallan en cuadro adjunto, siendo atendidos en cursos combinados los dos niveles NT1 Y NT2.

MATRICULAS DE EDUCACIÓN PARVULARIA

Establecimientos Educativos

ESCUELA	NT1 2011	NT2 2011
F-490 MAULE SUR	14	17
G-515 RARI	4	2
G-518 PASO RARI	8	10
F-522 LA FLORESTA	4	10
G-526 LOMAS DE PUTAGÁN	10	8
F-529 SAN JUAN	19	17
F-531 CAPILLA PALACIOS	6	7
F-532 SAN DIONISIO	8	23
F-533 PANIMAVIDA	8	16
ESC.BÁSICA COLBÚN	34	63
TOTAL	187	173
Total Pre-K y Kinder		360

Existe también un comité de Educadoras de Párvulos conformado por todas las Educadoras pertenecientes a las Escuelas Municipales, este comité funciona en reuniones mensuales en las cuales cada vez se trata un tema en particular relacionado con nuestro quehacer pedagógico.

ENLACES

Enlaces introduce las Tecnologías de Información y Comunicaciones en el sistema escolar chileno. Durante este período ha desarrollado una amplia base de infraestructura tecnológica, contenidos y servicios digitales, competencias docentes y diversidad de usos educativos de los nuevos recursos tecnológicos, que están cambiando las prácticas escolares y preparando a nuestros niños y jóvenes, así como a sus padres y apoderados, para participar en la emergente sociedad del conocimiento.

En la comuna de Colbún los laboratorios de computación están completamente equipados dentro de todos los Establecimientos Educacionales y que permiten igualdad de condiciones para nuestros niños y niñas.

Laboratorios Móviles Computacionales para los Terceros Básicos de las escuelas grandes sin cursos combinados, estos laboratorios consiste en un carro móvil que contiene un netbook para cada alumno de Tercero Básico que asista a una Escuela que no tenga cursos combinados. Maule Sur, Andrés Bello, Carlos del Campo Rivera, Monseñor Manuel Larraín, Escuela Básica Panimávida, Escuela Básica Colbún.

Aulas Tic en las escuelas Maule Sur, Andrés Bello, Monseñor Manuel Larraín, Panimávida y Básica de Colbún están equipadas con un notebook, un proyector multimedia y un telón por cada sala de 1° a 8° básico para reforzar el LEM Lectura y Educación matemáticas.

Es así como también el Ministerio de Educación aporta grandes beneficios para reforzar todo el equipamiento entregado como lo es el fondo Internet Banda Ancha para los establecimientos de la comuna. Todo esto en el marco del Plan de Tecnologías Para Una educación de calidad en donde no solamente se entrega el beneficio sino que también se realiza un seguimiento donde todos los establecimientos deben realizar un plan de usos pedagógicos en el que verdaderamente quede plasmado cual es la intencionalidad pedagógica que le va a dar a este equipamiento, se realiza monitoreo de estos planes.

SERVICIO	VELOCIDAD
I. Municipalidad de Colbún Escuela F-522, La Floresta.,	4096/512
I. Municipalidad de Colbún Liceo Ignacio Carrera Pinto.	4096/512
I. Municipalidad de Colbún Escuela F-529, Andrés Bello, San Juan.	4096/512
I. Municipalidad de Colbún Escuela Lomas de Putagán.	1024/512
I. Municipalidad de Colbún Escuela G-530, Santa Elena.	2048/512
I. Municipalidad de Colbún Escuela F-490, Maule Sur.	4096/512
I. Municipalidad de Colbún Escuela Manuel Larraín, San Dionisio.	4096/512
I. Municipalidad de Colbún Escuela Quinamávida.	1024/512
I. Municipalidad de Colbún Escuela G-518, Paso Rari.	1024/512
I. Municipalidad de Colbún Escuela Campo	4096/512

Rivera, Capilla Palacios.	
I. Municipalidad de Colbún Escuela G-521, La Guardia.	1024/512
I. Municipalidad de Colbún Escuela Panimávida.	4096/512
I. Municipalidad de Colbún Escuela Básica Colbún.	4096/512

**PROYECTOS DE INTEGRACION ESCOLAR
(P.I.E.)**

La Educación Especial, es un programa del sistema escolar, de tipo transversal e interdisciplinario, encargado de potenciar y asegurar el cumplimiento del principio de equiparación de oportunidades de aquellos niños, niñas y jóvenes que presentan necesidades educativas especiales derivadas o no de una discapacidad en todos los niveles y modalidades del sistema escolar.

En la comuna de Colbún se ha buscado potenciar la atención a los niños con discapacidades a través de los Proyectos de Integración Escolar (P.I.E.), contando además de las(os) Profesoras Especialistas con un Psicólogo para que realice las evaluaciones pertinentes tanto a los niños como a las familias.

Cabe destacar que los profesores especialistas son contratados con un mínimo de tres horas por niño que atiende.

En la comuna de Colbún se cuenta con Proyectos de Integración en las escuelas que se señalan a continuación.

PANORAMA INTEGRACION

Escuela	Alumnos 2010
F-490 Maule Sur	13
G-518 Paso Rari	11
F-522 La Floresta	12
G-526 Lomas de Putagán	14
F-529 San Juan	13
F-531 Capilla Palacios	14
F-532 San Dionisio	14
F-533 Panimávida	14
Básica de Colbun 1	14
Básica Colbún 2	14
Básica Colbún OP.4	6
Liceo C-38 Capitán Ignacio Carrera Pinto I	14
Liceo C-38 Capitán Ignacio Carrera Pinto II	13
Total	166

PROGRAMA CONOZCA A SU HIJO

Objetivo

El Programa "Conozca a su hijo", respondiendo a los desafíos de educación para los niños de los sectores rurales, tiene como objetivo:

"Contribuir a mejorar el desarrollo físico, psíquico y social de las niñas y niños menores de seis años y la calidad de las relaciones intrafamiliares, a través de actividades que promueven la adquisición, por parte de los padres de conocimientos, criterios, pautas y conductas que los apoyen en su rol de educadores".

Alianzas con los municipios

El Ministerio de Educación a través de la Unidad de Educación Parvularia, ha desarrollado diversas acciones tendientes a ofrecer igualdad de oportunidades educativas a todos los niños y niñas.

A partir del año 1997 se establecieron diversas alianzas con los municipios, que se ha traducido en la suscripción de convenios a través de los cuales, los gobiernos locales han contratado una educadora o redistribuido la carga horaria de una educadora de párvulos de sala, para hacerse cargo de los Programas en las comunas. En la comuna de Colbún esto se realiza a partir del año 2005.

La metodología se implementa a través de reuniones educativas lideradas por una madre monitora, las madres conversan sobre un tema educativo, relacionado con el crecimiento y el desarrollo de sus hijos menores de seis años, intercambian experiencias y actividades que luego desarrollarán con sus hijos y familias en el hogar.

La propuesta del Programa

"Conozca a su Hijo" capacita a madres de niños menores de seis años, de sectores rurales que no asisten a programas de educación parvularia, por vivir en zonas aisladas geográficamente.

Las personas responsables de su ejecución, las "Monitoras", son madres líderes de comunidades rurales elegidas por las participantes.

El programa en la comuna de Colbún se desarrolla en: Rincón de Patagua

PROGRAMAS DE MEJORAMIENTO A LA INFANCIA **P.M.I**

En la comuna de Colbún desde el año 2005 se da origen a lo que son los Programas de Mejoramiento a la Infancia (P.M.I). El año 2005 se inicia con 4 programas, sumando uno el año 2006. La modalidad para acceder a estos programas es a través de la postulación de proyectos y como todo proyecto está sujeto a aprobación o rechazo.

Los fondos para el funcionamiento de los P.M. I, como para el pago de los honorarios de las monitoras los otorga el Mideplan quien se los transfiere a JUNJI. Es JUNJI quien vela

por la correcta utilización de los recursos supervisando periódicamente los gastos realizados en el PMI.

Los dineros JUNJI se los deposita a la directiva de cada P.M.I siendo la Presidenta de esta directiva denominada Ejecutora Beneficiaria la responsable de estos dineros. Las Monitoras no manejan el dinero son las Ejecutoras las que realizan las compras y le rinden cuentas a JUNJI.

A partir desde el año 2007 el funcionamiento de la parte pedagógica y de recursos lo supervisa la Junta Nacional de Jardines Infantiles (JUNJI). Ya que la nueva Política Gubernamental es que todos los niños de 0 a 3 años 11 meses serán atendidos por los Jardines Infantiles ya sea de JUNJI o INTEGRA y Los niños de 3 años 11 meses a 6 años serán atendidos por el MINEDUC a través de los establecimientos educacionales.

PMI año 2010

Localidad	Jornada
Colbún Alto	Media jornada
Quinamávida	Jornada Completa
Rincón de Patagua	Jornada Completa
Santa Elena	Jornada Completa

WALDO AGURTO CACERES
Director Depto. de Educación Municipal

Acciones Ejecutadas por la Dirección de Obras Municipales

CUENTA PUBLICA DIRECCIÓN DE OBRAS MUNICIPALES AÑO 2010

PROGRAMA MEJORAMIENTO URBANO Y EQUIPAMIENTO COMUNAL, SUBPROGRAMA FIE T.R. AÑO 2009.

NOMBRE DEL PROYECTO	MONTO
• Normalización con Equipamiento, Escuela Lomas de Putagán, Colbún.	\$ 145.033.478.-
• Construcción Cubierta Multicancha Escuela San Dionisio.	\$ 35.000.000.-
• Construcción Cubierta Multicancha Escuela La Floresta.	\$ 38.962.444.-
TOTAL FONDOS P.M.U	\$ 218.995.922.-

INVERSIÓN REGIONAL DE ASIGNACIÓN LOCAL (IRAL)

NOMBRE DEL PROYECTO	MONTO
• Mejoramiento Diversos Espacios Públicos de la Comuna. Aporte Subdere Aporte Municipal	\$ 7.918.000.- \$ 840.000.-
• Mejoramiento Diversos Espacios Públicos de la Comuna, Segunda Etapa.	\$ 6.448.250.-
• Mejoramiento Diversos Espacios Públicos de la Comuna, Tercera Etapa.	\$ 12.500.000.-
• Mejoramiento Diversos Espacios Públicos de la Comuna, Cuarta Etapa.	\$ 12.500.000.-
TOTAL FONDOS P.M.U	\$ 40.206.250.-

SUBPROGRAMA EMERGENCIA EMPLEO

NOMBRE DEL PROYECTO	MONTO
• Construcción y Reposición de Veredas en Calle Bernardo O´Higgins Constado Poniente Salida Sur.	\$ 18.000.000.-
• Reposición y Mejoramiento Medialuna, Colbún. Subdere Municipalidad	\$ 40.133.000.- \$ 3.000.000.-
• Construcción Veredas en Calle 18 de Septiembre, Manuel Rodríguez y Baltazar Cadegan de Panimávida.	\$ 21.182.000.-

• Construcción Cierre Perimetral Cancha Club Deportivo Termas y Aguas de Panimávida.	\$ 9.867.000.-
• Instalación de Semáforo en Intersección de O´Higgins y Adolfo Novoa.	\$ 14.253.788.-
TOTAL FONDOS P.M.U	\$ 106.435.788.-

FONDO NACIONAL DE DESARROLLO REGIONAL (FNDR)
FONDO REGIONAL DE INVERSION LOCAL (FRIL - 2009)

NOMBRE DEL PROYECTO	MONTO
• Construcción Área Dura Población San Sebastián.	\$ 30.997.000.-
• Construcción Aceras Sector Norte de la Comuna de Colbún.	\$ 17.286.000.-
• Construcción Aceras Sector Sur de la Comuna de Colbún.	\$ 35.335.000.-
• Construcción de Refugios Peatonales en diversos sectores de la Comuna.	\$ 21.090.000.-
• Construcción Veredas en Salida Norte de Colbún.	\$ 11.318.685.-
• Construcción Altar Litúrgico Panimávida.	\$ 17.131.307.-
TOTAL FONDOS	\$ 133.157.992.-

PERMISOS DE EDIFICACIÓN

DESCRIPCIÓN	Nº	SUPERFICIE m ²	PRESUPUESTO Y AVALUO	VALOR CANCELADO
• Vivienda	502	18.576,64	\$ 1.331.008.657.-	\$ 20.685.945.-
• Industria	—	—	—	—
• Equipamiento Comunitario	06	1.366,70	\$ 320.040.481.-	\$ 4.642.915.-
TOTAL	508	19.943,34	\$ 1.651.049.138.-	\$ 25.328.860.-

DESCRIPCIÓN	Nº	SUPERFICIE m ²	PRESUPUESTO Y AVALUO	VALOR CANCELADO
• Loteos y Subdivisiones.	14	799.474,17	\$ 143.045.180.-	\$ 1.430.452.-
TOTAL	14	799.474,17	\$ 143.045.180.-	\$ 1.430.452.-

INSPECCIONES, CERTIFICADOS Y RECEPCIONES DE OBRAS DE EDIFICACIÓN.

DESCRIPCIÓN	NUMERO
• Modificaciones	12
• Partes	08
• Certificados varios	359
• Certificados Viviendas Sociales	836
• Inspecciones Locales Comerciales Aprobadas	37
• Inspecciones Locales Comerciales Rechazadas	—
• Recepciones Definitivas de Edificación	331
• Inspecciones Solicitadas por Particulares	23

VICTOR VILLALOBOS VALDES
CONSTRUCTOR CIVIL
DIRECTOR DE OBRAS MUNICIPALES

Servicio a la Comunidad

SUBVENCIONES OTORGADAS

	Nombre Institución	Monto	Periodo	Concepto
1.-	Hogar Solidario Sor Teresa de Calcuta	\$ 650.000.- Mensual \$ 7.800.000.-	Enero a Diciembre.	Gastos de funcionamiento y mantenimiento del mencionado Hogar.
2.-	Unión Comunal del Adulto Mayor de Colbún	\$ 50.000.- Mensual \$ 600.000.-	Enero a Diciembre	Solventar gastos de funcionamiento y mantenimiento.
3.-	Cuerpo de Bomberos de Colbún	\$ 900.000.- Mensual \$ 10.800.000.-	Enero a Diciembre.	Solventar los gastos de pago de remuneraciones de personal rentado y gastos de funcionamiento de la Institución.
4.-	Cuerpo de Bomberos de Colbún	\$ 5.000.000.-	Por única vez	Solventar en parte gastos que demande la adquisición de Carro Bomba.
5.-	Comité de Adelanto Villa Mauricio Farr	\$ 250.000.-	Por única vez	Solventar Mantención del sistema de alcantarillado de dicha Población.
6.-	Junta de vecinos N° 21 Las Cabras	\$ 150.000.-	Por única vez	Adquisición de materiales de construcción, para la reparación del frontis de la Sede Social del Sector.
7.-	Club Deportivo Unión Colbún	\$ 400.000.-	Por única vez	Asumir costo del traslado de sus jugadores a los diferentes encuentros deportivos.
8.-	Club Deportivo Termas y Aguas de Panimávida	\$ 400.000.-	Por única vez	Asumir costo del traslado de sus jugadores a los diferentes encuentros deportivos.
9.-	Club Deportivo Lautaro de las Lomas	\$ 400.000.-	Por única vez	Asumir costo del traslado de sus jugadores a los diferentes encuentros deportivos.
10-	Asociación de Fútbol Amateur Colbún Machicura	\$3.400.000.-	Por única vez	Pago de los arbitrajes en cada encuentro deportivo del Campeonato Oficial Año 2010.
11-	Club Deportivo Juventud Las Cabras	\$400.000.-	Por única vez	Asumir costo del traslado de sus jugadores a los diferentes encuentros deportivos.
12-	Comité de Adelanto El Peñasco	\$ 300.000.-	Por única vez	Para solventar en parte gastos que demande el traslado y reparación de su sede comunitaria.

13-	Parroquia Nuestra Señora de la Buena Esperanza de Panimávida	\$ 300.000.-	Por única vez	Adquisición de materiales para la Construcción de una Sala de reuniones en la Capilla Católica San Francisco de Rari.
14-	Parroquia Nuestra Señora de la Buena esperanza de Panimávida	\$300.000.-	Por única vez	Adquisición de materiales para Reparaciones menores en las dependencias de la Parroquia.
	TOTAL	\$ 30.500.000.-		

INVERSIÓN EN SERVICIOS A LA COMUNIDAD

SERVICIO DE ALUMBRADO PÚBLICO.	203.661.857.-
SERVICIO DE ASEO COMUNITARIO	93.092.759.-
SERVICIO MANTENCION DE JARDINES	60.408.645.-
CONSUMO AGUA PARQUES Y JARDINES	5.394.302.-
SERVICIO DE MANTENCION ALUMBRADO PUBLICO	7.890.176.-
SUBVENCIONES AL VOLUNTARIADO	10.800.000.-
ASISTENCIA SOCIAL A PERSONAS NATURALES	27.247.908.-
TRANSFERENCIAS AL SECTOR PRIVADO	85.942.072.-
APORTE AL FONDO COMUN MUNICIPAL	102.825.027.-
APORTES A EDUCACION	507.302.094.-
APORTES A SALUD	79.030.000.-
VEHICULOS	73.069.108.-
Camión Marca Fotón \$ 11.900.000 Automóvil Nissan V16 \$ 5.390.000 Station Wagon \$ 13.667.300 Camioneta Kia Motors \$ 11.540.808	

Frointer D/C		
Carro Arrastre Hechizo	\$ 1.071.000	
Ambulancia Mercedes	\$ 29.500.000	
Benz Sprinter 313		
TOTAL AÑO 2010		1.256.663.948.-

GASTOS PROGRAMAS SOCIALES, ASISTENCIALIDAD Y EMERGENCIA

DETALLE DE AYUDAS ASISTENCIALES	VALOR \$
Fondos Emergencias	790.135.-
Remuneraciones Monitores diferentes cursos de capacitación, Asesorías Judiciales a la comunidad, asesorías técnicas a proyectos	24.200.239.-
Asistencia Social a Personas Naturales Medicamentos, Pago de Luz, Pasajes, Recetas Médicas, Exámenes, Radiografías, Vestuario Escolar.	13.367.641.-
Adquisición de Fardos	7.140.000.-
Plan Asistencial Ayuda Personas Alimentación	7.459.949.-
Reparaciones de Viviendas Familias Escasos Recursos	378.418.-
Becas a Estudiantes de la Comuna Materiales de Estudios	7.455.000.-
Juguetes de Navidad	10.340.145.-
Servicios Funerarios	1.796.900.-
TOTAL AYUDAS ASISTENCIALES AÑO 2010	72.928.427.-

OCTAVIO FUENTES VALDES
Director de Adm. y Finanzas